ವಿಶ್ವವಾಣಿ
ವಿಶ್ವಾಸವೇ ವಿಶ್ವ

ದೀಪಾ ಭಾಸ್ತಿ ಅನುವಾದಿತ ಬಾನು ಮುಷ್ತಾಕ್ ಅವರ **ಹಾರ್ಟ್ ಲ್ಯಾಂಪ್** ಕೃತಿಗೆ ಪ್ರತಿಷ್ಠಿತ ಅಂತಾರಾಷ್ಟ್ರೀಯ ಬುಕರ್ ಪ್ರಶಸ್ತಿ

# ಕನ್ನಡದ ಕೀರ್ತಿ ಬಾನಿಗೇರಿಸಿದ ಮುಷ್ತಾಕ್

**ಲಂಡನ್:** ಖ್ಯಾತ ಕನ್ನಡ ಲೇಖಕಿ ಬಾನು ಮುಷ್ತಾಕ್ ಅವರ 'ಹಸೀನಾ ಮತ್ತು ಇತರ ಕತೆಗಳು' ಕಥಾಸಂಕಲನದ ಇಂಗ್ಲಿಷ್ ಅನುವಾದಿತ ಕೃತಿ 'ಹಾರ್ಟ್ ಲ್ಯಾಂಪ್' ಪ್ರತಿಷ್ಠಿತ ಅಂತಾರಾಷ್ಟ್ರೀಯ ಬುಕರ್ ಪ್ರಶಸ್ತಿ ಗೆಲ್ಲುವ ಮೂಲಕ ಇತಿಹಾಸ ಸೃಷ್ಟಿಸಿದೆ. ಈ ಪ್ರಶಸ್ತಿ ಪಡೆದ ಮೊದಲ ಕನ್ನಡ ಕೃತಿ ಎಂಬ ಹೆಗ್ಗಳಿಕೆಗೆ ಪಾತ್ರವಾಗಿದೆ. ಮೇ 21ರಂದು ಲಂಡನ್‌ನಲ್ಲಿ ನಡೆದ ಸಮಾರಂಭದಲ್ಲಿ ಅಧಿಕೃತ ಘೋಷಣೆ ಹೊರಬಿದ್ದಿದ್ದು, ವಿಜೇತರಿಗೆ 50,000 ಪೌಂಡ್ ಬಹುಮಾನ (ಅಂದಾಜು 57.28 ಲಕ್ಷ ರು.) ಸಿಗಲಿದೆ. ಇದನ್ನು ಲೇಖಕರು ಹಾಗೂ ಅನುವಾದಕರ ನಡುವೆ ಹಂಚಲಾಗುತ್ತದೆ. ಮೇ 2024 ಮತ್ತು ಏಪ್ರಿಲ್ 2025 ರ ನಡುವೆ ಯುಕೆ ಮತ್ತು ಐರ್ಲೆಂಡ್‌ನಲ್ಲಿ ಪ್ರಕಟವಾದ ಇಂಗ್ಲಿಷ್‌ಗೆ ಅನುವಾದಿಸಲಾದ ಅತ್ಯುತ್ತಮ ಕಾದಂಬರಿ ಅಥವಾ ಸಣ್ಣ ಕಥೆಗಳ ಸಂಗ್ರಹಕ್ಕೆ ಈ ಪ್ರಶಸ್ತಿ ನೀಡಲಾಗುತ್ತದೆ. ಬಾನು ಮುಷ್ತಾಕ್ ಅವರು ತಮ್ಮ ಅನುವಾದಕಿ ದೀಪಾ ಭಾಸ್ತಿ ಅವರೊಂದಿಗೆ ಪ್ರಶಸ್ತಿಯನ್ನು ಸ್ವೀಕರಿಸಿದರು. 'ನನ್ನ ಸುಂದರವಾದ ಭಾಷೆಗೆ ದೊರೆತ ಎಂತಹ ಸೊಗಸಾದ ಗೆಲುವು ಇದು' ಎಂದು ಅನುವಾದಕಿ ಭಾಸ್ತಿ ಹರ್ಷ ವ್ಯಕ್ತಪಡಿಸಿದ್ದಾರೆ.

### ಸ್ಪರ್ಧೆಯಲ್ಲಿದ್ದ ಇತರ ಐದು ಪುಸ್ತಕಗಳು ಯಾವವು?

1. ಸೋಲ್ವೆಜ್ ಬಲ್ಲೆ ಅವರ ಆನ್ 'ದಿ ಕ್ಯಾಲ್ಕುಲೇಷನ್ ಆಫ್ ವಾಲ್ಯೂಮ್ ಐ' (ಡ್ಯಾನಿಶ್‌ನಿಂದ ಬಾರ್ಬರಾ ಜೆ. ಹ್ಯಾವೆಲ್ಯಾಂಡ್ ಅನುವಾದಿಸಿದ್ದಾರೆ)
2. ವಿನ್ಸೆಂಟ್ ಡೆಲೆಕ್ರೊಯಿಕ್ಸ್ ಅವರ 'ಸ್ಮಾಲ್ ಬೋಟ್' (ಫ್ರೆಂಚ್‌ನಿಂದ ಹೆಲೆನ್ ಸ್ಟೀವನ್ಸನ್ ಅನುವಾದಿಸಿದ್ದಾರೆ)
3. ಹಿರೋಮಿ ಕವಾಕಾಮಿ ಅವರ 'ಅಂಡರ್ ದಿ ಐ ಆಫ್ ದಿ ಬಿಗ್ ಬರ್ಡ್' (ಜಪಾನೀಸ್‌ನಿಂದ ಆಸಾ ಯೊನೆಡಾ ಅನುವಾದಿಸಿದ್ದಾರೆ)
4. ವಿನ್ಸೆಂಜೊ ಲ್ಯಾಟ್ರೊನಿಕೊ ಅವರ 'ಪರ್ಫೆಕ್ಷನ್' (ಇಟಾಲಿಯನ್‌ನಿಂದ ಸೋಫಿ ಹ್ಯೂಸ್ ಅನುವಾದಿಸಿದ್ದಾರೆ)
5. ಅನ್ನೆ ಸೆರ್ರೆ ಅವರ 'ಎ ಲೆಪರ್ಡ್-ಸ್ಕಿನ್ ಹ್ಯಾಟ್' (ಫ್ರೆಂಚ್‌ನಿಂದ ಮಾರ್ಕ್ ಹಚಿನ್ಸನ್ ಅನುವಾದಿಸಿದ್ದಾರೆ)

ಲಂಡನ್‌ನ ಟೆಡ್ ಮಾಡರ್ನ್‌ನಲ್ಲಿ ನಡೆದ ಸಮಾರಂಭದಲ್ಲಿ ಬಾನು ಮುಷ್ತಾಕ್ ಅವರು ತಮ್ಮ ಅನುವಾದಕಿ ದೀಪಾ ಭಾಸ್ತಿ ಅವರೊಂದಿಗೆ ಪ್ರಶಸ್ತಿಯನ್ನು ಸ್ವೀಕರಿಸಿದರು.

ಬೂಕರ್ ಪ್ರಶಸ್ತಿ ದೊರೆತಿರುವುದು ವೈವಿಧ್ಯತೆಗೆ ದೊರೆತ ಜಯ. ಯಾವುದೇ ಕಥೆಯು ಚಿಕ್ಕದಲ್ಲ. ಮಾನವ ಅನುಭವದ ಕಥೆಯಲ್ಲಿ ಪ್ರತಿಯೊಂದು ಎಳೆಯೂ ಮುಖ್ಯವಾಗಿರುತ್ತದೆ ಎಂಬ ನಂಬಿಕೆಯಿಂದ ಈ ಪುಸ್ತಕ ಹುಟ್ಟಿದೆ. ಜಗತ್ತು ನಮ್ಮನ್ನು ವಿಭಜಿಸಲು ಪ್ರಯತ್ನಿಸುತ್ತದೆ. ಆದರೆ ಸಾಹಿತ್ಯವು ನಾವು ಪರಸ್ಪರರ ಮನಸ್ಸಿನಲ್ಲಿ ಬದುಕಲು ಸಾಧ್ಯವಾಗುವ ಪವಿತ್ರ ಸ್ಥಳವಾಗಿದೆ. ಒಬ್ಬ ವಿಮರ್ಶಕನಾಗಿರುವುದು ಸುಲಭವಲ್ಲ.

**- ಬಾನು ಮುಷ್ತಾಕ್** ಸಾಹಿತಿ

ಕನ್ನಡದ ಹೆಮ್ಮೆಯ ಲೇಖಕಿ ಬಾನು ಮುಷ್ತಾಕ್ ಅವರಿಗೆ ಹೃತ್ಪೂರ್ವಕ ಅಭಿನಂದನೆಗಳು. ಇದು ಕನ್ನಡ, ಕನ್ನಡಿಗ ಮತ್ತು ಕರ್ನಾಟಕ ಸಂಭ್ರಮಿಸುವ ಹೊತ್ತು. ಅವರು ಇನ್ನಷ್ಟು ಕಾಲ ಸತ್ವಯುತವಾಗಿ ಬರೆಯುತ್ತಾ ಕನ್ನಡದ ಕಂಪನ್ನು ಜಗದಗಲಕ್ಕೆ ಪಸರಿಸುತ್ತಾ ಇರಲಿ ಎಂದು ಹಾರೈಸುತ್ತೇನೆ. ಕೃತಿಯನ್ನು ಅನುವಾದಿಸಿರುವ ದೀಪಾ ಭಾಸ್ತಿ ಅವರಿಗೂ ಕನ್ನಡಿಗರೆಲ್ಲರ ಪರವಾಗಿ ಅಭಿನಂದನೆಗಳನ್ನು ಸಲ್ಲಿಸುತ್ತೇನೆ.

**- ಸಿದ್ದರಾಮಯ್ಯ** ಮುಖ್ಯಮಂತ್ರಿ

ಕನ್ನಡ ಸಾಹಿತ್ಯದ ಗರಿಮೆಯನ್ನು ಬಾನೆತ್ತರಕ್ಕೇರಿಸಿದ ಬಾನು ಮುಷ್ತಾಕ್ ಅವರಿಗೆ ಅಭಿನಂದನೆಗಳು. ಇದೇ ಮೊದಲ ಬಾರಿಗೆ ಕನ್ನಡದ ಕೃತಿಗೆ ಈ ಪ್ರತಿಷ್ಠಿತ ಪ್ರಶಸ್ತಿ ದೊರಕಿದೆ. ಬಾನು ಮುಷ್ತಾಕ್ ಹಾಗೂ ಈ ಕೃತಿಯನ್ನು ಇಂಗ್ಲಿಷ್‌ಗೆ ಅನುವಾದಿಸಿದ ದೀಪಾ ಭಾಸ್ತಿ ಅವರಿಗೆ ಹೃತ್ಪೂರ್ವಕ ಅಭಿನಂದನೆಗಳು. ಇನ್ನಷ್ಟು ಉತ್ತಮ ಕೃತಿಗಳು ನಿಮ್ಮ ಲೇಖನಿಯಿಂದ ಮೂಡಿಬರಲಿ, ಸಾಹಿತ್ಯ ಸೇವೆಯು ಜಗದಗಲ ಹೆಸರು ಮಾಡಲಿ ಎಂದು ಶುಭ ಹಾರೈಸುತ್ತೇನೆ.

**- ಡಿ.ಕೆ.ಶಿವಕುಮಾರ್** ಉಪ ಮುಖ್ಯಮಂತ್ರಿ


## ಸೊಂಪಾದ ಪುಟಗಳು

ಆಸ್ಪತ್ರೆಯಲ್ಲಿದ್ದ ಕ್ಲಿಯರ್‌ಗೆ ಮನೋಬಲವೆಂಬ ಬೆಳಕಿನ ಕಿಡಿ
ನೂರೆಂಟು ವಿಶ್ವ
ವಿಶ್ವೇಶ್ವರ ಭಟ್ 6

ಬೆಂಗಳೂರಿನ ಮಳೆಗೊಂದು ಫಿಲಾಸಫಿ
ಕಾಡುದಾರಿ
ಹರೀಶ್ ಕೇರ 7


## ದಾರಿದೀಪೋಕ್ತಿ

ನಿಮ್ಮಿಂದ ಕೈ ತಪ್ಪಿ ಹೋದವುಗಳ ಬಗ್ಗೆ ಹೆಚ್ಚು ತಲೆ ಕೆಡಿಸಿಕೊಳ್ಳಬೇಡಿ. ಕಾರಣ ಎಷ್ಟೇ ತಲೆ ಕೆಡಿಸಿಕೊಂಡರೂ ಅದೇನೂ ವಾಪಸ್ ಬರುವುದಿಲ್ಲ. ಈಗ ಉಳಿದಿರುವುದರ ಬಗ್ಗೆ ಮಾತ್ರ ನೆಮ್ಮದಿಯಾಗಿರಿ. ಮುಂದೆ ಬರಲಿರುವುದರ ಬಗ್ಗೆ ಆಶಾವಾದಿಯಾಗಿರಿ.

## ವಕ್ರತುಂಡೋಕ್ತಿ

ಕೆಲವರನ್ನು ಬಣ್ಣಿಸಿದರೆ ಬೇಸರಿಸಿಕೊಳ್ಳುತ್ತಾರೆ. ಕಾರಣ ತಮ್ಮ ಕುರಿತು ಇದ್ದ ಹಾಗೆ ಹೇಳುವುದನ್ನು ಇಷ್ಟಪಡುವುದಿಲ್ಲ.

## ಅಪಘಾತ: ಆರು ಜನ ಸ್ಥಳದಲ್ಲೇ ಸಾವು

**ವಿಜಯಪುರ:** ಸೋಲಾಪುರ- ಚಿತ್ರದುರ್ಗ ರಾಷ್ಟ್ರೀಯ ಹೆದ್ದಾರಿಯಲ್ಲಿ ಮನಗೂಳಿ ಸಮೀಪ ಬುಧವಾರ ಬೆಳಗ್ಗೆ ಕಾರು-ಖಾಸಗಿ ಬಸ್-ಲಾರಿ ನಡುವೆ ಸಂಭವಿಸಿದ ಭೀಕರ ಅಪಘಾತದಲ್ಲಿ ಆರು ಜನ ಸಾವಿಗೀಡಾಗಿದ್ದಾರೆ. ಕಾರಿನಲ್ಲಿದ್ದ ತೆಲಂಗಾಣದ ಗಡವಾಲದ ಕೆನರಾ ಬ್ಯಾಂಕ್ ಮ್ಯಾನೇಜರ್ ಟಿ.ಭಾಸ್ಕರನ್, ಅವರ ಪತ್ನಿ ಪವಿತ್ರಾ, ಮಗಳು ಜೋಸ್ನಾ, ಚಾಲಕ ವಿಜಯಪುರ ಜಿಲ್ಲೆಯ ಹೊರ್ತಿಯ ವಿಕಾಸ ಶಿವಪ್ಪ ಮಕನಿ, ಖಾಸಗಿ ಬಸ್ ಚಾಲಕ ಕಲಗುಟಗಿ ತಾಂಡಾದ ಬಸವರಾಜ ರಾಠೋಡ ಸ್ಥಳದಲ್ಲೇ ಸಾವಿಗೀಡಾಗಿದ್ದಾರೆ.

## ಫನ್‌ತರಂಗ

- ರಘುಪತಿ ಶೃಂಗೇರಿ -

ಮಳೆಯಿಂದ ಹಾನಿಗೊಳಗಾದ ಸ್ಥಳಗಳ ವೀಕ್ಷಣೆಗೆ ಬಂದ ರಾಜಕೀಯದವರಿಗೆ ರೆಡ್ ಕಾರ್ಪೆಟ್ ಹಾಸಿದ ಬಿಬಿಎಂಪಿ ಅಧಿಕಾರಿಗಳು.

ಡಿಕೆಶಿ ಮನವಿಗೆ ಸ್ಪಂದಿಸಿದ ಆಂಧ್ರ ಡಿಸಿಎಂ ಪವನ್ ಕಲ್ಯಾಣ್ | ಕರ್ನಾಟಕದ 4 ಕುಮ್ಕಿ ಆನೆಗಳ ಹಸ್ತಾಂತರ

# ನದಿ ನೀರು: ಚರ್ಚೆಗೆ ಆಂಧ್ರ ಒಪ್ಪಿಗೆ

ವಿಧಾನಸೌಧದ ಮೆಟ್ಟಿಲುಗಳ ಮೇಲೆ ಆಯೋಜಿಸಿದ್ದ ಆನೆಗಳ ಹಸ್ತಾಂತರ ಕಾರ್ಯಕ್ರಮದಲ್ಲಿ ಸಿಎಂ ಸಿದ್ದರಾಮಯ್ಯ, ಡಿಸಿಎಂ ಡಿ.ಕೆ.ಶಿವಕುಮಾರ್, ಅರಣ್ಯ ಸಚಿವ ಈಶ್ವರ್ ಖಂಡ್ರೆ ಸೇರಿ ಮತ್ತಿತರರು ಆನೆಗಳ ಮೇಲೆ ಪುಷ್ಪವೃಷ್ಟಿ ಮಾಡಿ ಬೀಳ್ಕೊಟ್ಟರು.

ಯಾವ್ಯಾವ ಆನೆಗಳ ಹಸ್ತಾಂತರ?

| | |
|---|---|
| ಕೃಷ್ಣ | 15 ವರ್ಷದ ಆನೆ 2022ರಲ್ಲಿ ಚಿಕ್ಕಮಗಳೂರಿನಲ್ಲಿ ಸೆರೆ |
| ಶಿವಮೊಗ್ಗ ಅಭಿಮನ್ಯು | 14 ವರ್ಷದ ಆನೆ 2023ರಲ್ಲಿ ಚಿಕ್ಕಮಗಳೂರಿನಲ್ಲಿ ಸೆರೆ |
| ದೇವ | 39 ವರ್ಷದ ಆನೆ 2019ರಲ್ಲಿ ಕುಶಾಲನಗರದಲ್ಲಿ ಸೆರೆ |
| ರಂಜನ್ | 26 ವರ್ಷದ ಆನೆ ದುಬಾರೆ ಶಿಬಿರದಲ್ಲೇ ಜನಿಸಿದ ಆನೆ |

**ಬೆಂಗಳೂರು:** ತುಂಗಾಭದ್ರಾ ಜಲಾಶಯಕ್ಕೆ ಸಂಬಂಧಿಸಿದ ಕರ್ನಾಟಕ ಹಾಗೂ ಆಂಧ್ರಪ್ರದೇಶದ ನಡುವಿನ ಗೊಂದಲ ನಿವಾರಣೆ ಹಾಗೂ ರಾಜ್ಯದ ಪಾಲನ್ನು ಬಳಕೆ ಮಾಡಿಕೊಳ್ಳಲು ಅಗತ್ಯ ಕ್ರಮವಹಿಸಲು ಕರ್ನಾಟಕವು ಆಂಧ್ರಪ್ರದೇಶ ಉಪ ಮುಖ್ಯಮಂತ್ರಿ ಪವನ್ ಕಲ್ಯಾಣ್ ಮೇಲೆ ಒತ್ತಡ ಹೇರಿದ್ದು, ಇದಕ್ಕೆ ಪವನ್ ಕಲ್ಯಾಣ್ ಸಕಾರಾತ್ಮಕವಾಗಿ ಸ್ಪಂದಿಸಿದ್ದಾರೆ.

ಕರ್ನಾಟಕದಿಂದ ಕುಮ್ಕಿ ಆನೆಗಳ ಹಸ್ತಾಂತರ ಕಾರ್ಯಕ್ರಮಕ್ಕೆ ಆಗಮಿಸಿದ್ದ ಆಂಧ್ರ ಡಿಸಿಎಂ ಪವನ್ ಕಲ್ಯಾಣ್ ಜತೆಗೆ ತುಂಗಭದ್ರಾ ನೀರು ಹಂಚಿಕೆಗೆ ಸಂಬಂಧಿಸಿದಂತೆ ಅನೌಪಚಾರಿಕವಾಗಿ ಡಿಸಿಎಂ ಡಿ.ಕೆ.ಶಿವಕುಮಾರ್ ಚರ್ಚಿಸಿದ್ದು, ಈ ಬಗ್ಗೆ ಚರ್ಚಿಸಲು ಆಂಧ್ರ ಸಿಎಂ ಚಂದ್ರಬಾಬು ನಾಯ್ಡು ಅವರ ಸಮಯ ಕೊಡಿಸುವಂತೆ ಮನವಿ ಮಾಡಿದ್ದಾರೆ. ಇದಕ್ಕೆ ಸಕಾರಾತ್ಮಕವಾಗಿ ಸ್ಪಂದಿಸಿರುವ ಪವನ್, ಈ ಬಗ್ಗೆ ನಾಯ್ಡು ಅವರೊಂದಿಗೆ ಚರ್ಚಿಸಿ ಸಮಯ ಕೊಡಿಸುವುದಾಗಿ ಹೇಳಿದ್ದಾರೆ.

ಈ ಬಗ್ಗೆ ಸುದ್ದಿಗಾರರೊಂದಿಗೆ ಮಾತನಾಡಿರುವ ಆಂಧ್ರ ಡಿಸಿಎಂ ಪವನ್, ತುಂಗಭದ್ರಾ ನೀರಿನ ವಿಚಾರಕ್ಕೆ ಸಂಬಂಧಿಸಿದಂತೆ ಕರ್ನಾಟಕದ ಉಪ ಮುಖ್ಯಮಂತ್ರಿ ಡಿ.ಕೆ. ಶಿವಕುಮಾರ್ ಸಭೆ ಕರೆಯುವಂತೆ ಮನವಿ ಮಾಡಿದ್ದಾರೆ. ಈ ಬಗ್ಗೆ ನಮ್ಮ ಮುಖ್ಯಮಂತ್ರಿ ಚಂದ್ರಬಾಬು ನಾಯ್ಡು ಅವರ ಗಮನಕ್ಕೆ ತಂದು ಸಭೆ ನಡೆಸುವ ಪ್ರಯತ್ನ ಮಾಡುತ್ತೇನೆ ಎಂದು ಭರವಸೆ ನೀಡಿದರು.

ಇದೇ ವಿಷಯಕ್ಕೆ ಸಂಬಂಧಿಸಿದಂತೆ ಉಪಮುಖ್ಯಮಂತ್ರಿ ಡಿ.ಕೆ.ಶಿವಕುಮಾರ್ ಪ್ರತಿಕ್ರಿಯಿಸಿದ್ದು, ತುಂಗಾಭದ್ರಾ ನದಿಯ ನಮ್ಮ ಪಾಲಿನ ನೀರನ್ನು ಬಳಕೆ ಮಾಡಿಕೊಳ್ಳುವ ಬಗ್ಗೆ ಚರ್ಚಿಸಲು ಆಂಧ್ರ ಪ್ರದೇಶ ಮುಖ್ಯಮಂತ್ರಿಗಳ ಜತೆ ಸಭೆ ನಿಗದಿ ಮಾಡಿಕೊಡಿ ಎಂದು ಮನವಿ ಮಾಡಲಾಗಿದೆ. ಆಂಧ್ರ ಮತ್ತು ನಮ್ಮ ರಾಜ್ಯದ ಸಂಬಂಧ ಇನ್ನೂ ಉತ್ತಮವಾಗಲಿ. ನಮ್ಮ ಪಾಲಿನ 24 ಟಿಎಂಸಿ ನೀರಿನ ಬಳಕೆ ಬಗ್ಗೆ ನಿಮ್ಮ ಮುಖ್ಯಮಂತ್ರಿಗಳೊಂದಿಗೆ ಚರ್ಚೆ ಮಾಡಬೇಕಿದೆ. ನೀವೇ ಮುಂದೆ ನಿಂತು ಸಭೆ ನಿಗದಿ ಮಾಡಿ ಎಂದು ಕಾರ್ಯಕ್ರಮದಲ್ಲಿಯೇ ಬಹಿರಂಗವಾಗಿ ಮನವಿ ಮಾಡಲಾಗಿದೆ ಎಂದರು.

### ಮೊದಲ ಹಂತದ 4 ಆನೆ ಹಸ್ತಾಂತರ

ಆಂಧ್ರಪ್ರದೇಶ ಕರ್ನಾಟಕದಿಂದ ಎಂಟು ಆನೆಗಳಿಗೆ ಮನವಿ ಮಾಡಿದ್ದರು. ಆದರೆ ರಾಜ್ಯ ಆರು ಆನೆಗಳನ್ನು ಹಸ್ತಾಂತರಿಸಲು ಸಮ್ಮತಿಸಿತ್ತು. ಮೊದಲ ಹಂತದಲ್ಲಿ ನಾಲ್ಕು ಆನೆಗಳನ್ನು ಹಸ್ತಾಂತರಿಸಲಾಗಿದೆ. ಮುಂದಿನ ದಿನಗಳಲ್ಲಿ ಆಂಧ್ರಪ್ರದೇಶಕ್ಕೆ ನೀಡಲಾಗಿರುವ ಆನೆಗಳ ಆರೋಗ್ಯದ ಬಗ್ಗೆ ಪ್ರತಿ ವರ್ಷ ವರದಿ ತರಿಸಿಕೊಳ್ಳಲಾಗುವುದು. ಈ ಅಂಶವನ್ನು ಆನೆ ಹಸ್ತಾಂತರ ಕುರಿತ ಒಪ್ಪಂದದಲ್ಲಿಯೂ ಸೇರಿಸಲಾಗಿದೆ. ಪವನ್ ಕಲ್ಯಾಣ್ ಅವರು ಆನೆಗಳನ್ನು ಮುತುವರ್ಜಿಯಿಂದ ಕಾಪಾಡುವ ಭರವಸೆ ನೀಡಿದ್ದಾರೆ ಎಂದು ಸಚಿವ ಈಶ್ವರ್ ಖಂಡ್ರೆ ಹೇಳಿದ್ದಾರೆ.

ಮಾನವ ಆನೆ ಸಂಘರ್ಷ ತಡೆಗಟ್ಟಲು ನೆರೆರಾಜ್ಯಗಳ ಸಹಕಾರ ಅಗತ್ಯ. ದೇಶದಲ್ಲೇ ಆನೆ ಸಂಪತ್ತು ಹೆಚ್ಚಾಗಿರುವ ರಾಜ್ಯ ನಮ್ಮದು. 3,695 ಆನೆಗಳು ನಮ್ಮಲ್ಲಿವೆ. ಮಾನವ, ಆನೆ ಸಂಘರ್ಷ ತಡೆಯುವುದರಿಂದ ಜೀವ ಹಾನಿ, ಬೆಳೆ ಹಾನಿ ತಪ್ಪುತ್ತದೆ. ಈ ಮಹತ್ವದ ಉದ್ದೇಶದಿಂದಲೇ ರಾಜ್ಯದಿಂದ ಆರು ಕುಮ್ಕಿ ಆನೆಗಳನ್ನು ಆಂಧ್ರಕ್ಕೆ ಹಸ್ತಾಂತರಿಸಲಾಗುತ್ತದೆ.

**- ಸಿದ್ದರಾಮಯ್ಯ**, ಮುಖ್ಯಮಂತ್ರಿ

72 ಗಂಟೆಗಳ ಗುಂಡಿನ ಚಕಮಕಿ ಕಮಾಂಡರ್ ಸೇರಿ ಮುಖಂಡರ ಹತ್ಯೆ

# ಛತ್ತೀಸ್‌ಗಢದಲ್ಲಿ 30 ನಕ್ಸಲರ ಹತ್ಯೆ

ಕಾರ್ಯಾಚರಣೆಯಲ್ಲಿ ತೊಡಗಿರುವ ಭದ್ರತಾ ಪಡೆ ಸಿಬ್ಬಂದಿ.

**ನಾರಾಯಣಪುರ:** ಛತ್ತೀಸ್‌ಗಢದ ಬಸ್ತಾರ್ ಪ್ರದೇಶದಲ್ಲಿ ನಕ್ಸಲರು ಹಾಗೂ ಭದ್ರತಾ ಪಡೆಗಳ ನಡುವೆ ಬುಧವಾರ ನಡೆದ ಗುಂಡಿನ ಚಕಮಕಿಯಲ್ಲಿ ನಕ್ಸಲ್ ನಾಯಕ ಬಸವರಾಜು ಸೇರಿ 30 ನಕ್ಸಲರು ಹತ್ಯೆಗೀಡಾಗಿದ್ದಾರೆ. ಎನ್‌ಕೌಂಟರ್‌ನಲ್ಲಿ ರಾಜ್ಯ ಪೊಲೀಸ್ ಜಿಲ್ಲಾ ಮೀಸಲು ಪಡೆಯ ಒಬ್ಬ ಸಿಬ್ಬಂದಿ ಹುತಾತ್ಮರಾಗಿದ್ದು, ಇನ್ನು ಕೆಲವು ಮಂದಿ ಗಾಯಗೊಂಡಿದ್ದಾರೆ. ನಂಬಲ ಕೇಶವ ರಾವ್ ಅಲಿಯಾಸ್ ಬಸವ ರಾಜು 1960ರ ದಶಕದ ನಿಷೇಧಿತ ಕಮ್ಯುನಿಸ್ಟ್ ಪಾರ್ಟಿ ಆಫ್ ಇಂಡಿಯಾದ (ಮಾವೋವಾದಿ) ಸಂಘಟನೆಯ ಪ್ರಧಾನ ಕಾರ್ಯದರ್ಶಿ ಆಗಿದ್ದರು ಎನ್ನಲಾಗಿದೆ. ಉನ್ನತ ನಕ್ಸಲ್ ನಾಯಕನ ಹತ್ಯೆ ಮಾಡುವ ಮೂಲಕ ಐತಿಹಾಸಿಕ ಯಶಸ್ಸು ದೊರಕಿದೆ ಎಂದು ಹಿರಿಯ ಪೊಲೀಸ್ ಅಧಿಕಾರಿಯೊಬ್ಬರು ತಿಳಿಸಿದ್ದಾರೆ.

**ನಕ್ಸಲ್ ನಿಗ್ರಹ; ಚಾರಿತ್ರಿಕ ಸಾಧನೆ:** ಛತ್ತೀಸಗಢದಲ್ಲಿ ಬುಧವಾರ ನಡೆದ ನಕ್ಸಲ್ ನಿಗ್ರಹ ಕಾರ್ಯಾಚರಣೆಯನ್ನು 'ಚಾರಿತ್ರಿಕ ಸಾಧನೆ' ಎಂದು ಕೇಂದ್ರ ಗೃಹ ಸಚಿವ ಅಮಿತ್ ಶಾ ಬಣ್ಣಿಸಿದ್ದಾರೆ. ಈ ಕಾರ್ಯಾಚರಣೆಗಾಗಿ ನಮ್ಮ ಧೈರ್ಯಶಾಲಿ ಭದ್ರತಾ ಪಡೆಗಳನ್ನು ಅಭಿನಂದಿಸುತ್ತೇನೆ. ಆಪರೇಷನ್ ಬ್ಲ್ಯಾಕ್ ಫಾರೆಸ್ಟ್ ಕಾರ್ಯಾಚರಣೆಯ ಬಳಿಕ ಛತ್ತೀಸಗಢ, ತೆಲಂಗಾಣ ಮತ್ತು ಮಹಾರಾಷ್ಟ್ರದಲ್ಲಿ 54 ನಕ್ಸಲರನ್ನು ಬಂಧಿಸಲಾಗಿದ್ದು, 84 ನಕ್ಸಲರು ಶರಣಾಗಿದ್ದಾರೆ. 2026ರ ಮಾರ್ಚ್ 31ರೊಳಗಾಗಿ ನಕ್ಸಲ್ ನಿರ್ಮೂಲನೆ ಮಾಡಲು ಕೇಂದ್ರ ಸರಕಾರ ಬದ್ಧವಾಗಿದೆ ಎಂದು ಪುನರುಚ್ಚರಿಸಿದ್ದಾರೆ.

- ನಾರಾಯಪುರ-ಬಿಜಾಪುರ-ದಂತೇವಾಡ ಜಿಲ್ಲೆಯ ಗಡಿಯಲ್ಲಿರುವ ದಟ್ಟಾರಣ್ಯದಲ್ಲಿ ಎನ್‌ಕೌಂಟರ್
- ನಕ್ಸಲರ ಇರುವಿಕೆಯ ಖಚಿತ ಮಾಹಿತಿ ಹಿನ್ನೆಲೆಯಲ್ಲಿ ಭದ್ರತಾ ಪಡೆಗಳಿಂದ ಕಾರ್ಯಾಚರಣೆ
- ಅಪಾರ ಪ್ರಮಾಣದ ಶಸ್ತ್ರಾಸ್ತ್ರ ವಶ, ಮುಂದುವರಿದ ಭದ್ರತಾ ಪಡೆಗಳ ಕಾರ್ಯಾಚರಣೆ

### ತನಿಖೆಗೆ ಸಿಪಿಐ(ಎಂ) ಒತ್ತಾಯ

ಮಾವೋವಾದಿಗಳ ಹತ್ಯೆ ಕುರಿತು ಸ್ವತಂತ್ರ ನ್ಯಾಯಾಂಗ ತನಿಖೆ ನಡೆಸಬೇಕು ಎಂದು ಸಿಪಿಐ (ಎಂ) ಬುಧವಾರ ಒತ್ತಾಯಿಸಿದೆ. ನಕ್ಸಲ್ ವಿರೋಧಿ ಕಾರ್ಯಾಚರಣೆ ಹೆಸರಿನಲ್ಲಿ ಸರಕಾರವು ಕಾನೂನುಬಾಹಿರ ಕ್ರಮ ಕೈಗೊಂಡಿರುವುದಕ್ಕೆ ಇದು ಮತ್ತೊಂದು ಉದಾಹರಣೆಯಾಗಿದೆ ಸಿಪಿಐ(ಎಂ) ಪ್ರಧಾನ ಕಾರ್ಯದರ್ಶಿ ಡಿ.ರಾಜಾ ಅವರು ಗೃಹ ಸಚಿವ ಅಮಿತ್ ಶಾ ಅವರ ಪೋಸ್ಟ್ ಉಲ್ಲೇಖಿಸಿ ಆಗ್ರಹಿಸಿದ್ದಾರೆ.

## ಸೋನಿಯಾ ವಿರುದ್ಧ ಸಾಕ್ಷ್ಯ: ಇ.ಡಿ ವಾದ

**ದೆಹಲಿ:** ನ್ಯಾಷನಲ್ ಹೆರಾಲ್ಡ್ ಪ್ರಕರಣದಲ್ಲಿ ಸೋನಿಯಾ ಗಾಂಧಿ ಮತ್ತು ರಾಹುಲ್ ಗಾಂಧಿ ಮತ್ತು ಇತರರ ವಿರುದ್ಧ 'ಪ್ರಾಥಮಿಕವಾಗಿ ಹಣ ವರ್ಗಾವಣೆ ಪ್ರಕರಣ' ದಾಖಲಾಗಿದೆ ಎಂದು ಇ.ಡಿ. ಬುಧವಾರ ದೆಹಲಿ ನ್ಯಾಯಾಲಯಕ್ಕೆ ತಿಳಿಸಿದೆ. ಈ ವಿಷಯವನ್ನು ಪರಿಗಣಿಸಬೇಕೆ ಬೇಡವೇ ಎಂಬ ಬಗ್ಗೆ ಆರಂಭಿಕ ಸಲ್ಲಿಕೆಗಳ ಸಂದರ್ಭದಲ್ಲಿ ವಿಶೇಷ ನ್ಯಾಯಾಧೀಶ ವಿಶಾಲ್ ಗೋಗ್ನೆ ಅವರ ಮುಂದೆ ಇ.ಡಿ ಹೇಳಿಕೆ ನೀಡಿತು. ಈ ಪ್ರಕರಣದಲ್ಲಿ ತನ್ನ ಆರೋಪ ಪಟ್ಟಿಯ ಪ್ರತಿಯನ್ನು ದೂರುದಾರ ಸುಬ್ರಮಣಿಯನ್ ಸ್ವಾಮಿ ಅವರಿಗೆ ಒದಗಿಸುವಂತೆ ನ್ಯಾಯಾಧೀಶರು ಸೂಚಿಸಿದ್ದಾರೆ.

## ಡಾ.ಸಲೀಂ ಹೊಸ ಡಿಜಿ-ಐಜಿ

**ಬೆಂಗಳೂರು:** ಕರ್ನಾಟಕದ ಪೊಲೀಸ್ ಮಹಾ ನಿರ್ದೇಶಕರಾಗಿ (ಡಿಜಿ ಮತ್ತು ಐಜಿಪಿ) ಹಿರಿಯ ಐಪಿಎಸ್ ಅಧಿಕಾರಿ ಹಾಗೂ ಕನ್ನಡಿಗ ಡಾ.ಎಂ.ಎ.ಸಲೀಂ ಅವರನ್ನು ನೇಮಕ ಮಾಡಿ ಸರಕಾರ ಆದೇಶ ಹೊರಡಿಸಿದೆ. ಸದ್ಯ ಹಂಗಾಮಿ ಡಿಜಿ-ಐಜಿಯಾಗಿರುವ ಡಾ.ಎಂ.ಎ.ಸಲೀಂರಿಗೆ ಬುಧವಾರ ಡಾ.ಅಲೋಕ್ ಮೋಹನ್ ಅಧಿಕಾರ ಹಸ್ತಾಂತರಿಸಿದರು.

## ಮುನಿರತ್ನ ವಿರುದ್ಧ ಮತ್ತೊಂದು ಪ್ರಕರಣ

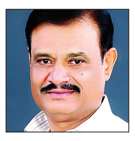

**ಬೆಂಗಳೂರು:** ಶಾಸಕ ಮುನಿರತ್ನ ವಿರುದ್ಧ ಆರ್‌ಎಂಸಿ ಯಾರ್ಡ್ ಪೊಲೀಸ್ ಠಾಣೆಯಲ್ಲಿ ಮತ್ತೊಂದು ಅತ್ಯಾಚಾರ ಪ್ರಕರಣ ದಾಖಲಾಗಿದೆ. 2013ರಲ್ಲಿ ಸಾಮೂಹಿಕ ಅತ್ಯಾಚಾರ ನಡೆದಿದ್ದ ಬಗ್ಗೆ ಸಂತ್ರಸ್ತೆ ಬಿಜೆಪಿ ಕಾರ್ಯಕರ್ತೆಯೊಬ್ಬರು ದೂರು ನೀಡಿದ್ದಾರೆ. ಶಾಸಕರ ಕಚೇರಿಯಲ್ಲೇ ಅತ್ಯಾಚಾರ ಎಸಗಲಾಗಿತ್ತು. ಅಷ್ಟೇ ಅಲ್ಲದೆ, ವೈರಸ್ ಇಂಜೆಕ್ಷನ್ ಚುಚ್ಚಿದ್ದರು. ಅದರಿಂದಾಗಿ ಇಡಿಆರ್ ಕಾಯಿಲೆ ಬಂದಿದೆ ಎಂದು ಸಂತ್ರಸ್ತೆ ದೂರಿನಲ್ಲಿ ಉಲ್ಲೇಖಿಸಿದ್ದಾರೆ. ಮುನಿರತ್ನ ಬೆಂಬಲಿಗರಾದ ವಸಂತ, ಚನ್ನಕೇಶವ, ಕಮಲ್ ವಿರುದ್ಧ ಎಫ್‌ಐಆರ್ ದಾಖಲಾಗಿದೆ.

# ಕನ್ನಡ ಬರಲ್ಲ ಎಂದ ಎಸ್‌ಬಿಐ ಬ್ಯಾಂಕ್ ವ್ಯವಸ್ಥಾಪಕಿ ಎತ್ತಂಗಡಿ

**ಬೆಂಗಳೂರು:** ಕನ್ನಡ ಮಾತನಾಡುವ ವಿಷಯಕ್ಕೆ ಕೆಆರ್‌ಎಸ್ ಪಕ್ಷದ ಮುಖಂಡ ಮಹೇಶ್ ಮತ್ತು ಚಂದಾಪುರ ಸೂರ್ಯಸಿಟಿ ಎಸ್‌ಬಿಐ ಶಾಖೆಯ ವ್ಯವಸ್ಥಾಪಕಿ ನಡುವೆ ಮಾತಿನ ಚಕಮಕಿ ನಡೆದಿದ್ದು, 'ಕನ್ನಡ ಬರಲ್ಲ, ಮಾತನಾಡಲ್ಲ' ಎಂಬ ಬಿಗುಮಾನಕ್ಕೆ ವರ್ಗಾವಣೆ ಶಾಸ್ತಿ ದೊರೆತಿದೆ.

ಕೆಆರ್‌ಎಸ್ ಪಕ್ಷದ ಮುಖಂಡ ಮಹೇಶ್ ಅವರು ತಾಲೂಕಿನ ಚಂದಾಪುರ ಸೂರ್ಯಸಿಟಿಯಲ್ಲಿನ ಎಸ್‌ಬಿಐ ಬ್ಯಾಂಕ್‌ಗೆ ಬೆಳಗ್ಗೆ 10.30 ಬಂದರೂ ಸಿಬ್ಬಂದಿ ಕೆಲಸ ಮಾಡುತ್ತಿಲ್ಲ ಎಂಬುದಕ್ಕೆ ಆಕ್ಷೇಪ ವ್ಯಕ್ತಪಡಿಸಿದ್ದರು. ಈ ವೇಳೆ ವಾಗ್ವಾದ ವಿಕೋಪಕ್ಕೆ ತಿರುಗಿದಾಗ ಬ್ಯಾಂಕ್‌ನ ಶಾಖಾ ವ್ಯವಸ್ಥಾಪಕಿ ಸಿಂಗ್ ಹಿಂದಿಯಲ್ಲಿ ಮಾತನಾಡಿದ್ದಾರೆ. ಈ ಸಂದರ್ಭದಲ್ಲಿ ಮಹೇಶ್ ಕನ್ನಡದಲ್ಲಿ ಮಾತನಾಡುವಂತೆ ಒತ್ತಾಯಿಸಿದ್ದಾರೆ. ಆದರೆ ಶಾಖಾ ವ್ಯವಸ್ಥಾಪಕಿಯು ಕನ್ನಡ ಕಡ್ಡಾಯವಾಗಿ ಮಾತನಾಡಬೇಕೆಂದು ಎಲ್ಲಿಯೂ ಹೇಳಿಲ್ಲ. ಹಾಗಾಗಿ ಕನ್ನಡ ಮಾತನಾಡುವುದಿಲ್ಲ ಎಂದು ಇಂಗ್ಲಿಷ್‌ನಲ್ಲಿ ವಾದ ಮಾಡಿದ್ದಾರೆ. ಕರ್ನಾಟಕದಲ್ಲಿರುವ ಕಾರಣ ಪ್ರಾದೇಶಿಕ ಭಾಷೆ ಕನ್ನಡ ಮಾತನಾಡಿ ಎಂದಾಗ ಇದು ಭಾರತ, ಹಾಗಾಗಿ ಕನ್ನಡ ಮಾತನಾಡು

ವುದಿಲ್ಲ ಎಂದು ಕಡ್ಡಿ ಮುರಿದಂತೆ ಹೇಳಿರುವುದು ಜಾಲತಾಣದಲ್ಲಿ ಆಕ್ರೋಶಕ್ಕೆ ಕಾರಣವಾಗಿದೆ. ಬ್ಯಾಂಕಿನ ಹಿರಿಯ ಅಧಿಕಾರಿಗಳು ಬಂದು ಎರಡೂ ಕಡೆ ವಾದ ಆಲಿಸಿ ಶಾಖಾ ವ್ಯವಸ್ಥಾಪಕಿಯನ್ನು ವರ್ಗಾವಣೆ ಮಾಡಿದ್ದಾರೆ.

**ಕನ್ನಡ ಭಾಷೆ ತರಬೇತಿ ನೀಡಿ:** ಈ ಬಗ್ಗೆ ಪ್ರತಿಕ್ರಿಯೆ ನೀಡಿರುವ ಸಿಎಂ ಸಿದ್ದರಾಮಯ್ಯ, ಎಸ್‌ಬಿಐ ಬ್ಯಾಂಕ್ ಮ್ಯಾನೇಜರ್ ವರ್ತನೆ ಖಂಡನೀಯ, ಅವರನ್ನು ತಕ್ಷಣವೇ ವರ್ಗಾಯಿಸಿ ಕ್ರಮ ತೆಗೆದುಕೊಂಡ ಎಸ್‌ಬಿಐ ಕ್ರಮ ಶ್ಲಾಘನೀಯವಾಗಿದೆ. ಹಣಕಾಸು ಸಚಿವರು ಮತ್ತು ಹಣಕಾಸು ಸೇವೆಗಳ ಇಲಾಖೆ ಕ್ರಮ ಕೈಗೊಂಡು ಎಲ್ಲ ಸಿಬ್ಬಂದಿಗೆ ಆಯಾ ರಾಜ್ಯಗಳ ಸ್ಥಳೀಯ ಭಾಷೆ ಬಗ್ಗೆ ತರಬೇತಿ ನೀಡಬೇಕು ಎಂದು ಒತ್ತಾಯಿಸಿದ್ದಾರೆ.

ನಟಿ ರನ್ಯಾ ರಾವ್ ಹಣ ವರ್ಗಾವಣೆ ಪ್ರಕರಣಕ್ಕೆ ತಳುಕು

# ಪರಂ ಶಿಕ್ಷಣ ಸಂಸ್ಥೆಗಳ ಮೇಲೆ ಇ.ಡಿ ದಾಳಿ

**ಬೆಂಗಳೂರು:** ಚಿನ್ನ ಕಳ್ಳಸಾಗಣೆ ಪ್ರಕರಣದಲ್ಲಿ ಬಂಧಿತರಾಗಿರುವ ನಟಿ ರನ್ಯಾ ರಾವ್ ಪ್ರಕರಣಕ್ಕೂ ಗೃಹ ಸಚಿವ ಡಾ.ಜಿ.ಪರಮೇಶ್ವರ್ ಒಡೆತನದ ಸಿದ್ಧಾರ್ಥ ಶಿಕ್ಷಣ ಸಂಸ್ಥೆಯ ಮೇಲಿನ ಇ.ಡಿ ದಾಳಿಗೂ ಸಂಬಂಧವಿರುವ ಬಗ್ಗೆ ಸ್ಫೋಟಕ ಮಾಹಿತಿ ಬಹಿರಂಗವಾಗಿದೆ.

ರನ್ಯಾ ರಾವ್ ಮತ್ತು ಸಿದ್ಧಾರ್ಥ ಮೆಡಿಕಲ್ ಕಾಲೇಜಿನ ನಡುವೆ ಹಣ ವರ್ಗಾವಣೆ ನಡೆದಿರುವ ಬಗ್ಗೆ ಜಾರಿ ನಿರ್ದೇಶನಾಲಯ (ಇ.ಡಿ) ಅಧಿಕಾರಿಗಳು ತನಿಖೆ ನಡೆಸುತ್ತಿದ್ದಾರೆ. ಈ ವಿಷಯವು ತುಮಕೂರಿನ ಸಿದ್ಧಾರ್ಥ ಇನ್ಸ್ಟಿಟ್ಯೂಟ್ ಆಫ್ ಟೆಕ್ನಾಲಜಿ (ಎಸ್‌ಎಸ್‌ಐಟಿ) ಮತ್ತು ಹೆಗ್ಗೆರೆಯ ಸಿದ್ಧಾರ್ಥ ಮೆಡಿಕಲ್ ಕಾಲೇಜಿನ ಆರ್ಥಿಕ ವ್ಯವಹಾರಗಳಿಗೆ ಸಂಬಂಧಿಸಿದೆ ಎಂದು ತಿಳಿದುಬಂದಿದೆ.

**'ಹಣ ವರ್ಗಾವಣೆ ಆರೋಪ':** ತನಿಖಾಧಿಕಾರಿಗಳ ಪ್ರಕಾರ, ರನ್ಯಾ ರಾವ್‌ರ ಚಿನ್ನ ಕಳ್ಳಸಾಗಣೆಯಿಂದ ಬಂದ ಹಣವು ಸಿದ್ಧಾರ್ಥ ಕಾಲೇಜಿನ ಆರ್ಥಿಕ ವ್ಯವಹಾರಗಳಿಗೆ ಸಂಬಂಧಿಸಿರಬಹುದು ಎಂಬ ಅನುಮಾನ ವ್ಯಕ್ತವಾಗಿದೆ. ವ್ಯಾಪಾರಕ್ಕೆ ಸಂಬಂಧಿಸಿದ ಹೂಡಿಕೆಗಳ ಬಗ್ಗೆ ಇ.ಡಿ ಅಧಿಕಾರಿಗಳು ಶಂಕೆ ವ್ಯಕ್ತಪಡಿಸಿದ್ದಾರೆ. ಈ ಕಾರಣಕ್ಕಾಗಿ ಮೇ 21ರಂದು ತುಮಕೂರಿನ ಸಿದ್ಧಾರ್ಥ ಕಾಲೇಜಿನ ಆಡಳಿತ ಕಚೇರಿಗಳಲ್ಲಿ ಇ.ಡಿ ದಾಳಿ ನಡೆಸಿ, ದಾಖಲೆಗಳನ್ನು ಪರಿಶೀಲಿಸಿದೆ. ಈ ಹಣ ವರ್ಗಾವಣೆಯ ಉದ್ದೇಶ ಮತ್ತು ಕಾನೂನುಬದ್ಧತೆಯನ್ನು ತನಿಖೆಯಿಂದ ದೃಢೀಕರಿಸಿಕೊಂಡಿದೆ.

**ರನ್ಯಾ ರಾವ್ ಪ್ರಕರಣ ಸ್ಥಿತಿಗತಿ:** ರನ್ಯಾ ರಾವ್, ಮಾರ್ಚ್ 3, 2025ರಂದು ಬೆಂಗಳೂರು ಅಂತಾರಾಷ್ಟ್ರೀಯ ವಿಮಾನ ನಿಲ್ದಾಣದಲ್ಲಿ 14.8 ಕೆಜಿ ಚಿನ್ನದೊಂದಿಗೆ ಜಾರಿ ನಿರ್ದೇಶನಾ ಲಯ (ಡಿಆರ್‌ಐ) ಅಧಿಕಾರಿಗಳಿಂದ ಬಂಧಿತರಾಗಿದ್ದರು. ವಿಶೇಷ ನ್ಯಾಯಾಲಯವು ರನ್ಯಾ ರಾವ್‌ಗೆ ಷರತ್ತುಬದ್ಧ ಜಾಮೀನು ಮಂಜೂರು ಮಾಡಿದೆ, ಆದರೆ ಕಾಫಿಪೋಸಾ ಕಾಯಿದೆಯಡಿಯಲ್ಲಿ ದೂರು ದಾಖಲಾಗಿರುವುದರಿಂದ ಆಕೆಯ ಬಿಡುಗಡೆ ಸಾಧ್ಯವಾಗಿಲ್ಲ. ಈ ಕಾಯ್ದೆಯು ಕಠಿಣ ಕಾನೂನಾಗಿದ್ದು, ಜಾಮೀನು ದೊರೆತರೂ ಬಿಡುಗಡೆಗೆ ತಡೆಯೊಡ್ಡುತ್ತದೆ. ಸದ್ಯ ರನ್ಯಾ ರಾವ್ ಜೈಲಿನಲ್ಲಿದ್ದಾಳೆ.

ರನ್ಯಾ ರಾವ್ ವಿದೇಶದಿಂದ ಚಿನ್ನ ತಂದು ಹಲವು ಪ್ರಮುಖರಿಗೆ ಕೊಟ್ಟಿರುವ ಮಾಹಿತಿ ಇದೆ. ಈ ಹಣ ಸಿದ್ಧಾರ್ಥ ಶಿಕ್ಷಣ ಸಂಸ್ಥೆಯಲ್ಲಿ ಹೂಡಿಕೆ ಮಾಡುತ್ತಿದ್ದ ಬಗ್ಗೆ ಇ.ಡಿ ಮಾಹಿತಿ ಸಂಗ್ರಹಿಸಿರಬಹುದು. ಹಾಗಾಗಿ ಈ ದಾಳಿ ನಡೆದಿದೆ. ಈ ಪ್ರಕರಣ ಸರಕಾರಕ್ಕೆ ಮುಜುಗರ ತಂದಿದೆ.

**-ಆರ್.ಅಶೋಕ** ಪ್ರತಿಪಕ್ಷ ನಾಯಕ

## ಸಮಾಚಾರ ಸಣ್ಣದಲ್ಲ

### ವಿದ್ಯಾರ್ಥಿನಿಲಯ ಪ್ರವೇಶಕ್ಕೆ ಅರ್ಜಿ

**ಹಾವೇರಿ:** ಹಿಂದುಳಿದ ವರ್ಗಗಳ ಕಲ್ಯಾಣ ಇಲಾ ಖೆಯ ಮೆಟ್ರಿಕ್ ನಂತರದ ಬಾಲಕ ಮತ್ತು ಬಾಲಕಿ ಯರ ಬ್ಯಾಡಗಿ ತಾಲೂಕಿನ ವಿದ್ಯಾರ್ಥಿನಿಲಯಗಳಿಗೆ ಪ್ರವೇಶಕ್ಕೆ ಆನ್‌ಲೈನ್ ಮೂಲಕ ಅರ್ಜಿ ಆಹ್ವಾನಿಸಲಾಗಿದೆ. ಮೆಟ್ರಿಕ್ ಪೂರ್ವ ವಿದ್ಯಾರ್ಥಿ ನಿಲಯ ಗಳಿಗೆ ಜೂ.20 ರೊಳಗಾಗಿ ವೆಬ್‌ಸೈಟ್ https://shp.karnataka.gov.in/ ನಲ್ಲಿ ಅರ್ಜಿ ಸಲ್ಲಿಸಬೇಕು. ಪ್ರವರ್ಗ-1, ಎಸ್.ಸಿ./ಎಸ್.ಟಿ. ವಿದ್ಯಾರ್ಥಿಗಳ ಪೋಷಕರ ವಾರ್ಷಿಕ ಆದಾಯ 2.50 ಲಕ್ಷ ರು.ದೊಳಗೆ ಹಾಗೂ ಪ್ರವರ್ಗ-2ಎ, 2ಬಿ, 3ಎ, 3ಬಿ, ಇತರೆ ಹಿಂದುಳಿದ ವರ್ಗ ಹಾಗೂ ಇತರ ಆದಾಯ 1 ಲಕ್ಷದೊಳಗಿರಬೇಕು. ತಾಲೂಕುವಾರು ವಿದ್ಯಾರ್ಥಿನಿಲಯಗಳ ವಿವರ ಹಾಗೂ ವಿದ್ಯಾರ್ಥಿನಿಲಯದ ಪ್ರವೇಶಕ್ಕೆ ಇರಬೇಕಾದ ಅರ್ಹತೆ, ಸಲ್ಲಿಸಬೇಕಾದ ದಾಖಲೆಗಳ ವಿವರ ಮತ್ತು ಸರಕಾರದ ಆದೇಶಕ್ಕಾಗಿ ಇಲಾಖೆಯ ವೆಬ್‌ಸೈಟ್ https://bcwd.karnataka.gov.in ನೋಡಬಹುದು. ಅರ್ಜಿ ಸಲ್ಲಿಸಲು ತಾಂತ್ರಿಕ ತೊಂದರೆಗಳಾದಲ್ಲಿ bcwdhelpline@gmail.com ಇ-ಮೇಲ್ ಮುಖಾಂತರ ಅಥವಾ ಜಿಲ್ಲಾ/ತಾಲ್ಲೂಕು ಅಧಿಕಾರಿಗಳು, ಹಿಂದುಳಿದ ವರ್ಗಗಳ ಕಲ್ಯಾಣ ಇಲಾಖೆ ಅವರನ್ನು ಅಗತ್ಯ ದಾಖಲೆಗಳೊಂದಿಗೆ ಸಂಪರ್ಕಿಸಬೇಕು. ಸಹಾಯವಾಣಿ ಸಂ.8050770005 ಸಂಪರ್ಕಿಸಬಹುದು.

### ವಿಕೋಪ ತಡೆಗೆ 24X7 ಕಂಟ್ರೋಲ್ ರೂಂ

**ಕಾರವಾರ:** ಕುಮಟಾ ತಾಲೂಕಿನಲ್ಲಿ ಯಾವುದೇ ವಿಪತ್ತು ಅನಾಹುತಗಳನ್ನು ಎದುರಿಸಲು ತಾಲೂಕಾ ಆಡಳಿತವು ಸನ್ನದ್ಧವಾಗಿದ್ದು, ತಾಲೂಕಾ ಆಡಳಿತ ಸೌಧದಲ್ಲಿ ದಿನದ 24 ಗಂಟೆಯು ಕಾರ್ಯ ನಿರ್ವಹಿಸುವ ಕಂಟ್ರೋಲ್ ರೂಮ್ ತೆರೆಯಲಾಗಿದ್ದು ಸಾರ್ವಜನಿಕರು ಪ್ರಕೃತಿ ವಿಕೋಪ ಅನಾಹುತಗಳಿಗೆ ಸಂಬಂಧಿಸಿದ ದೂರುಗಳಿಗೆ ,ಮಾಹಿತಿಗಾಗಿ ಅಥವಾ ಸಲಹೆಗಾಗಿ ಕಂಟ್ರೋಲ್ ರೂಂ ದೂರವಾಣಿ ಸಂ. 08386-222054 ಅಥವಾ 9141500298 ಗೆ ಸಂಪರ್ಕಿಸುವಂತೆ ಕುಮಟಾ ತಹಸೀಲ್ದಾರರು ಪ್ರಕಟಣೆಯಲ್ಲಿ ತಿಳಿಸಿದ್ದಾರೆ.

### ಅಹವಾಲು ಸ್ವೀಕಾರ ಸಭೆ ಮೇ 28ಕ್ಕೆ

**ಮುಂಡಗೋಡ:** ಲೋಕಾಯುಕ್ತ ಎಸ್.ಪಿ ಅವರಿಂದ ಮುಂಡಗೋಡಕ್ಕೆ ಭೇಟಿ ಹಾಗೂ ಸಾರ್ವಜನಿಕರ ಅಹವಾಲು ಸ್ವೀಕಾರ ಸಭೆ ಮೇ 28ಕ್ಕೆ ಮುಂದೂಡಲಾಗಿದೆ. ಮೇ 20 ರಂದು ನಡೆಯಬೇಕಿದ್ದ ಈ ಸಭೆ ಕಾರಣಾಂತರದಿಂದ ಮುಂದೂಡಲಾಗಿದ್ದು, ಮೇ 28 ರಂದು ಬೆಳಿಗ್ಗೆ 11ಕ್ಕೆ ಇಲ್ಲಿಯ ಮಿನಿ ವಿಧಾನಸೌದ ಸಭಾಂಗಣದಲ್ಲಿ ನಿಗದಿ ಪಡಿಸಲಾಗಿದೆ. ಸಾರ್ವಜನಿಕರು ಸಭೆಯ ಸದುಪಯೋಗಪಡೆದುಕೊಳ್ಳುವಂತೆ ತಿಳಿಸಲಾಗಿದೆ.

### ಮೇ 25ರಂದು ವಿವಿಧ ಧಾರ್ಮಿಕ ಕಾರ್ಯಕ್ರಮ

**ಬನವಾಸಿ:** ಇಲ್ಲಿಗೆ ಸಮೀಪದ ದುಗ್ಗಿಯ ಶ್ರೀ ಗುರು ರೇವಣಸಿದ್ದೇಶ್ವರ ಸುಕ್ಷೇತ್ರದಲ್ಲಿ ಮೆ 25 ರಂದು ವಿವಿಧ ಧಾರ್ಮಿಕ ಕಾರ್ಯಕ್ರಮಗಳು ಜರುಗಲಿದ್ದು ಅಂದು ಬೆಳಿಗ್ಗೆ ಶ್ರೀ ರೇವಣಸಿದ್ದೇಶ್ವರ ಶಿವಾಚಾರ್ಯ ಸ್ವಾಮಿಗಳವರು ಇಷ್ಟಲಿಂಗ ಮಹಾಪೂಜೆ ನಡೆಸುವರು. ಅಂದು ಬೆಳಿಗ್ಗೆ ಶ್ರೀ ಜಗದ್ಗುರು ರೇಣುಕಾಚಾರ್ಯರಿಗೆ, ಶ್ರೀ ವೀರಭದ್ರೇಶ್ವರ ಸ್ವಾಮಿಗೆ, ಶ್ರೀ ಚೌಡೇಶ್ವರಿ ದೇವಿಗೆ, ಲಿಂ. ಶ್ರೀ ಮುರುಘೇಂದ್ರ ಸ್ವಾಮಿಗಳವರ ಗದ್ದುಗೆಗೆ, ಶ್ರೀ ನಾಗಮೂರ್ತಿಗೆ ಪಂಚಾಮೃತ ಅಭಿಷೇಕ, ಶ್ರೀ ರುದ್ರಾಭಿಷೇಕ ಶಿವಾಷ್ಟೋತ್ತರ ವಿಶೇಷ ಅಲಂಕಾರ ಪೂಜೆ ಜರುಗಲಿದೆ.

**ಕಳೆದಿವೆ**

ನಾನು ಸಲೀಮ ಮಲಿಕ ಸೈಯದ, ಸಾ॥ ಜನತಾ ಪ್ಲಾಟ್, 3ನೇ ಕ್ರಾಸ್, ತಾ&ಜಿ ಧಾರವಾಡ, ಈ ಮೂಲಕ ಪ್ರಮಾಣ ಪೂರ್ವಕವಾಗಿ ಮಾಡುವ ಪ್ರಮಾಣ ಪತ್ರ ಏನೆಂದರೆ ನನ್ನ ಹೆಸರಿನಲ್ಲಿ ಇದ್ದ ಪಾರ್ಸಪೋರ್ಟ ನಂ. M6930595 ದಿ:10/03/2015 ಪಡೆದುಕೊಂಡಿದ್ದು ಇದ್ದು, ಸದರಿ ಪಾಸ್ ಪೋರ್ಟ ದಿನಾಂಕ: 10-05-2025 ರಂದು ಧಾರವಾಡ ಹೊಸ ಬಸ್ ನಿಲ್ದಾಣದ ಹತ್ತಿರ ನನ್ನ ನಜರಚೂಕಿನಿಂದ ಕಳೆದು ಕೊಂಡಿರುತ್ತೇನೆ ಕಾರಣ ಅದನ್ನು ಇದುವರೆಗೂ ಎಷ್ಟೇ ಹುಡುಕಾಡಿದರೂ ಸಿಕ್ಕಿರುವದಿಲ್ಲ ಅದು ಯಾರಿಗಾದರೂ ಸಿಕ್ಕಲ್ಲಿ ಮೇಲಿನ ವಿಳಾಸಕ್ಕೆ ಹಾಗೂ ಸೆಲ್ ನಂಬರಿಗೆ ಸಂಪರ್ಕಿಸಿರಿ: 6366136588

**ಪಟ್ಟಣ ಪಂಚಾಯತ ಕಾರ್ಯಾಲಯ ಕನಕಗಿರಿ**
ವಾರ್ಡ್ ಸಂ.10,ತೇರು ಬಜಾರ್ ರಸ್ತೆ ಕನಕಗಿರಿ-583223
ಫೋನ್ ಸಂ:08533-240224
ಈ-ಮೇಲ್ ಐಡಿ: itstaff_ulb_kanakagiri@yahoo.com

ಕ್ರ.ಸಂ./ಪ.ಪಂ.ಕ/ಆರೋಗ್ಯ ವಿಭಾಗ/2025-26 ದಿನಾಂಕ: 22.05.2025

**ಪತ್ರಿಕಾ ಪ್ರಕಟಣೆ**

ಕೊಪ್ಪಳ ಜಿಲ್ಲೆಯ ಕನಕಗಿರಿ ಪಟ್ಟಣ ಪಂಚಾಯಾತ್ ವ್ಯಾಪ್ತಿಯಲ್ಲಿ ಸ್ವಚ್ಛ ಬಾರತ್ ಮಿಷನ್ (ನ)-2.0 ರ ಐ.ಇ.ಸಿ (IEC) ಚಟುವಟಿಕೆಗಳನ್ನು ಕೈಗೊಳ್ಳಲು ಸ್ವಸಹಾಯ ಗುಂಪುಗಳ(SHG) ಸದಸ್ಯರ ನೇಮಕಾತಿಗಾಗಿ ಆಸಕ್ತಿಯುಳ್ಳ ಸದಸ್ಯರಿಗೆ ಆಹ್ವಾನ:
ಕನಕಗಿರಿ ಪಟ್ಟಣ ಪಂಚಾಯಾತ್ ವ್ಯಾಪ್ತಿಯಲ್ಲಿ 3 ವರ್ಷಗಳ ಜೊತೆಗೆ ಪೂರ್ಣಾವಧಿಗೆ ಐ.ಇ.ಸಿ (IEC) ಚಟುವಟಿಕೆಗಳನ್ನು ಕೈಗೊಳ್ಳಲು ತಮ್ಮ ಆಸಕ್ತಿಯನ್ನು ವ್ಯಕ್ತ ಪಡಿಸಲು Day-NULM ಅಡಿಯಲ್ಲಿ ನೋಂದಾಹಿಸಿ ಸ್ವಸಹಾಯ ಗುಂಪು ಸದಸ್ಯರಿಂದ ಕನಕಗಿರಿ ಪಟ್ಟಣ ಪಂಚಾಯಾತ್‌ಯ "ಆಸಕ್ತಿಯ ಅಭಿವ್ಯಕ್ತಿ" ಯನ್ನು ಆಹ್ವಾನಿಸುತ್ತದೆ. ಇದರ ToR, ಆಯ್ಕೆ ಪ್ರಕ್ರಿಯೆ ಮತ್ತು ಗೌರವಧನಕ್ಕೆ ಸಂಬಂಧಿಸಿದ ವಿವರಗಳನ್ನು ಕನಕಗಿರಿ ಪಟ್ಟಣ ಪಂಚಾಯಾತ್ ಕಛೇರಿಯ ಆರೋಗ್ಯ ಶಾಖೆಯಲ್ಲಿ ಪಡೆಯಬಹುದಾಗಿದೆ.
Day-NULM ನೋಂದಿಗೆ ನೊಂದಾಹಿಸಿಕೊಂಡ ಆಸಕ್ತ ಸ್ವಸಹಾಯ ಗುಂಪು ಸದಸ್ಯರು ತಮ್ಮ "ಆಸಕ್ತಿಯ ಅಭಿವ್ಯಕ್ತಿ" ಯನ್ನು Day-NULM ನ ಹಿಂಬರಹದೊಂದಿಗೆ ಕನಕಗಿರಿ ಪಟ್ಟಣ ಪಂಚಾಯಾತ್ ಯಲ್ಲಿ ಅರ್ಜಿಪಡೆದು ಲಭ್ಯವಿರುವ ನಿಗದಿತ ನಮೂನೆಯಲ್ಲಿ ದಿನಾಂಕ: 30.05.2025 ರ ಸಂಜೆ 5:00 ಗಂಟೆಯ ಒಳಗಾಗಿ ಕನಕಗಿರಿ ಪಟ್ಟಣ ಪಂಚಾಯಾತ್‌ಯ ಆರೋಗ್ಯ ಶಾಖೆಯಲ್ಲಿ ಸಲ್ಲಿಸಬಹುದಾಗಿರುತ್ತದೆ ಅಥವಾ ಕನಕಗಿರಿ ಪಟ್ಟಣ ಪಂಚಾಯಾತ್‌ಯ ಅಧಿಕೃತ ಇಮೇಲ್ ಐಡಿ: itstaff_ulb_kanakgiri@yahoo.com ಅಥವಾ ka.kanakagiri.tp@gmail.com ಗೆ ಕಳಹಿಸಬಹುದು.
ಆಸಕ್ತಿಯುಳ್ಳ Day-NULM ಸದಸ್ಯರು ಲಗತ್ತಿಸಬೇಕಾದ ದಾಖಲೆಗಳು: 01. ಗುರುತಿನ ಪುರಾವೆ, 2. ವಿಳಾಸದ ಪುರಾವೆ, 3. ಅರ್ಹತಾ ಪಟ್ಟಿಯಲ್ಲಿ ನೊಂದಾಹಿಸಿಕೊಂಡಿರುವುದಕ್ಕೆ (ಎಂಪಾನೆಲ್) ದಾಖಲೆಗಳು, 4. ಶೈಕ್ಷಣಿಕ ಅರ್ಹತೆ, 5. ಡೇ-ನಲ್ಮ್ ಯಿಂದ ಹಿಂಬರಹದ ನಮೂನೆ, ತಮ್ಮ ಸಂಸ್ಥೆಯ ನೊಂದಣಿ ಪತ್ರದ ಪ್ರತಿ ಆಯ್ಕೆಯಾದ ಅಭ್ಯರ್ಥಿಗಳನ್ನು ಈ ವಿಷಯದ ಕುರಿತು ಅವರ ತಿಳುವಳಿಕೆಯನ್ನು ನಿರ್ಣಹಿಸಲು ತಮ್ಮಗೆ ತಿಳಿಸಿ ಸಂದರ್ಶನಕ್ಕೆ ಕರೆಯಲಾಗುವುದು.

ಸಹಿ/-
ಮುಖ್ಯಾಧಿಕಾರಿ
ಪಟ್ಟಣ ಪಂಚಾಯತ್ ಕನಕಗಿರಿ

## ಕಾಂಗ್ರೆಸ್ ಪಕ್ಷದಿಂದ ಕರ್ನಾಟಕ ಪಾಕಿಸ್ತಾನ ಆಗುತ್ತಿದೆ | ಎಮ್‌ಎಲ್‌ಸಿ ರವಿಕುಮಾರ ಆರೋಪ

# ಗ್ಯಾರಂಟಿಗಳಿಂದಾಗಿ ರಾಜ್ಯ ಸರಕಾರ ಆರ್ಥಿಕ ದಿವಾಳಿಯತ್ತ

**ಹಾವೇರಿ:** ರಾಜ್ಯದ ಜನರಿಗೆ ಗ್ಯಾರಂಟಿ ಆಸೆ ತೋರಿಸಿ ಅಧಿಕಾರಕ್ಕೆ ಬಂದರಿರುವ ಕಾಂಗ್ರೆಸ್ ನೇತೃತ್ವದ ಸಿ.ಎಂ ಸಿದ್ದರಾಮಯ್ಯ ಸರಕಾರ ಭ್ರಷ್ಟಾಚಾರದಲ್ಲಿ ಮುಳಗಿದೆ. ರಾಜ್ಯದಲ್ಲಿ ಅಧಿಕಾರದಲ್ಲಿರುವ ಕಾಂಗ್ರೆಸ್ ಪಕ್ಷದವರು ಕರ್ನಾಟಕ ರಾಜ್ಯವನ್ನು ಪಾಕಿಸ್ತಾನ ತರಾ ಮಾಡುತ್ತಿದ್ದಾರೆ ಎಂದು ವಿಧಾನ ಪರಿಷತ್ತಿನ ಪ್ರತಿಪಕ್ಷದ ಮುಖ್ಯ ಸಚೇತಕ ಎನ್.ರವಿಕುಮಾರ ಆರೋಪಿಸಿದರು.

ನಗರದ ಬಿಜೆಪಿ ಕಚೇರಿಯಲ್ಲಿ ಬುಧವಾರ ಸುದ್ದಿಗೋಷ್ಠಿಯಲ್ಲಿ ಮಾತನಾಡಿದ ಅವರು, ಎಐಸಿಸಿ ಅಧ್ಯಕ್ಷ ಮಲ್ಲಿಕಾರ್ಜುನ ಖರ್ಗೆ, ಲೋಕಸಭೆ ವಿಪಕ್ಷ ನಾಯಕ ರಾಹುಲ್ ಗಾಂಧಿ, ಸಿಎಂ ಸಿದ್ದರಾಮಯ್ಯ, ಡಿಸಿಎಂ ಡಿಕೆ ಶಿವಕುಮಾರ ಎಲ್ಲ ಸೇರಿಕೊಂಡು ಕರ್ನಾಟಕವನ್ನು ಪಾಕಿಸ್ತಾನ ತರಾ ಮಾಡುತ್ತಿದ್ದಾರೆ.

> ಭಾರತದಲ್ಲಿ, ಕರ್ನಾಟಕದಲ್ಲಿ ಫೇಮಸ್ ಇರದ ಸಿದ್ದು ಸರಕಾರ ಪಾಕಿಸ್ತಾನದಲ್ಲಿ ಬಹಳಷ್ಟು ಫೇಮಸ್ ಆಗಿಬಿಟ್ಟಿದೆ. ಎಐಸಿಸಿ ಅಧ್ಯಕ್ಷ ಖರ್ಗೆಯವರು ಸಾಧನಾ ಸಮಾವೇಶದಲ್ಲಿ ನಮ್ಮ ಪಾಕಿಸ್ತಾನ ಅಂತಾ ಹೇಳಿದ್ದಾರೆ. ಆಲ್ ಇಂಡಿಯಾ ಕಾಂಗ್ರೆಸ್ ಪಾಕಿಸ್ತಾನ ರೂಲಿಂಗ್ ಪಾರ್ಟಿಯ ಮಿತ್ರ ಪಕ್ಷವಾಗಿ ಕೆಲಸ ಮಾಡುತ್ತಿದೆ.
> -ಎನ್.ರವಿಕುಮಾರ, ಪ್ರತಿಪಕ್ಷದ ಮುಖ್ಯ ಸಚೇತಕ

ಹಾವೇರಿಯ ಬಿಜೆಪಿ ಕಚೇರಿಯಲ್ಲಿ ಎನ್.ರವಿಕುಮಾರ ಹಾಗೂ ಬಿ.ಸಿ ಪಾಟೀಲ ಅವರು ಕಾಂಗ್ರೆಸ್ ಸರಕಾರದ ವೈಫಲ್ಯಗಳ ಚಾರ್ಜಶೀಟ್ ಬಿಡುಗಡೆಗೊಳಿಸಿದರು.

ಜಮ್ಮುವಿನಲ್ಲಿ ಪಹಲ್ಗಾಮ್ ಘಟನೆ ಸಂಭವಿಸಿದ ಬಳಿಕ ಸಿಎಂ ಸಿದ್ದರಾಮಯ್ಯರನ್ನು ಪಾಕಿಸ್ತಾನದವರು ಪ್ರಧಾನಿಯನ್ನಾಗಿ ಮಾಡಿಬಿಟ್ಟಿದ್ದರು ಎಂದು ಆರೋಪಿಸಿದರು.

**ಮಹಾದ್ರೋಹ:** ಕಾಂಗ್ರೆಸ್‌ನವರು ಚುನಾವಣೆ ಪೂರ್ವದಲ್ಲಿ ನೀಡಿದ್ದ 593 ಭರವಸೆಗಳಲ್ಲಿ 242 ಭರವಸೆ ಈಡೇರಿಸಿದ್ದೇವೆ ಹಾಗೂ ಐದು ಗ್ಯಾರಂಟಿಗಳನ್ನು ಈಡೇರಿಸಿದ್ದೇವೆ ಎಂದು ಬೊಬ್ಬೆ ಹೊಡೆಯುತ್ತಿದ್ದಾರೆ. ಯಾರಿಗಾದರೂ ಸಮರ್ಪಕವಾಗಿ ಐದು ಗ್ಯಾರಂಟಿಗಳು ಪ್ರತಿ ತಿಂಗಳು ತಲುಪಿದ್ದಾವಾ..? ಎಂದು ಪ್ರಶ್ನಿಸಿದ ಅವರು, ಹಾಗಾದರೆ ಹೊಸಪೇಟೆಯಲ್ಲಿ ಯಾವ ಪುರುಷಾರ್ಥಕ್ಕೆ ಸಾಧನಾ ಸಮಾವೇಶ ಮಾಡಿದ್ದಾರೆ. ಜನಸಾಮಾನ್ಯರ ತೆರಿಗೆ ದುಡ್ಡನ್ನು ಪೋಲು ಮಾಡಿ ರಾಜ್ಯದ ಜನತೆಗೆ ಮಹಾದ್ರೋಹ ಎಸಗುತ್ತಿದ್ದಾರೆಂದು ವಾಗ್ದಾಳಿ ನಡೆಸಿದರು.

**ಆರ್ಥಿಕವಾಗಿ ದಿವಾಳಿ:** ರಾಜ್ಯ ಸರಕಾರ ಆರ್ಥಿಕವಾಗಿ ದಿವಾಳಿಯಾಗಿದೆ. ಸರಕಾರಕ್ಕೆ ಬಂದ ಎರಡೇ ವರ್ಷದಲ್ಲಿ 3,06,986 ಕೋಟಿ ಸಾಲ ಮಾಡಿದೆ. ಎಸ್ಸಿ ಎಸ್ಟಿ ಕಲ್ಯಾಣಕ್ಕೆ ಮೀಸಲಿಟ್ಟ 38,800 ಕೋಟಿ ಹಣವನ್ನು ಗ್ಯಾರಂಟಿಗಳಿಗೆ ವಿನಿಯೋಗಿಸಿಕೊಂಡಿದೆ. ಇದು ಎಸ್ಸಿ ಎಸ್ಟಿ ವಿರೋ ಸರಕಾರ ಆಗಿದೆ. ಸಾಂವಿಧಾನಿಕವಾಗಿ, ಕಾನೂನಾತ್ಮಕ ವ್ಯಭಿಚಾರ ನಡೆಸಿರುವ ಸರಕಾರ ದುರ್ಬಳಕೆ ಮಾಡಿಕೊಂಡ ಹಣವನ್ನು ವಾಪಸ್ ಕೊಡಬೇಕು ಎಂದು ಆಗ್ರಹಿಸಿದರು.

ಮಾಜಿ ಕೃಷಿ ಸಚಿವ ಬಿ.ಸಿ ಪಾಟೀಲ ಮಾತನಾಡಿ, ಸಾಧನಾ ಸಮಾವೇಶದಲ್ಲಿ ನಮ್ಮ ಪಾಕಿಸ್ತಾನ ಎಂದು ಖರ್ಗೆ ರೋಷಾವೇಶವಾಗಿ ಹೇಳಿದ್ದಾರೆ. ಕಾಂಗ್ರೆಸ್ ನವರ ಹೃದಯ ಬಗೆದರೆ ಪಾಕಿಸ್ತಾನ ನಾಯಕರು ಕಾಣುತ್ತಾರೆ. ಅಪರೇಷನ್ ಸಿಂದೂರ ಟೀಕೆ ಮಾಡುವ ಉದ್ದೇಶದಿಂದ ಹಾಗೂ ಪಾಕಿಸ್ತಾನ ಬೆಂಬಲಿಸುವ ಸಮಾವೇಶ ಮಾಡಿದೆ. ಎಲ್ಲ ವಲಯದಲ್ಲಿ ಬೆಲೆ ಏರಿಕೆ ಮಾಡಿ ಹಗಲು ದರೋಡೆ ನಡೆಸುತ್ತಿದ್ದಾರೆ. ಇದೊಂದು ಹಗಲು ದರೋಡೆ ಸರಕಾರ ಆಗಿದೆ ಎಂದು ಆರೋಪಿಸಿದರು.

ಸುದ್ದಿಗೋಷ್ಠಿಯಲ್ಲಿ ರಾಜ್ಯ ಉಪಾಧ್ಯಕ್ಷ ಡಾ. ಬಸವರಾಜ ಕೇಲಗಾರ, ಮಾಜಿ ಶಾಸಕರಾದ ವಿರೂಪಾಕ್ಷಪ್ಪ ಬಳ್ಳಾರಿ, ಶಿವರಾಜ ಸಜ್ಜನರ, ಗವಿಸಿದ್ದಪ್ಪ ದ್ಯಾಮಣ್ಣವರ, ನಿಕಟಪೂರ್ವ ಜಿಲ್ಲಾಧ್ಯಕ್ಷ ಸಿದ್ಧರಾಜ ಕಲಕೋಟಿ, ಸಂತೋಷ ಆಲದಕಟ್ಟಿ, ಮೃತ್ಯುಂಜಯ ಮುಷ್ಠಿ ಸೇರಿದಂತೆ ಇತರರು ಉಪಸ್ಥಿತರಿದ್ದರು.

### ಶಿಷ್ಟಾಚಾರ ಉಲ್ಲಂಘನೆ ಆರೋಪ

ರಾಜ್ಯದಲ್ಲಿ ಅಕಾರದಲ್ಲಿರುವ ಜಾಹೀರಾತಿನ ಸರಕಾರ ತನ್ನ ಮಾಧ್ಯಮ ಜಾಹೀರಾತಿನಲ್ಲಿ ವಾರ್ತಾ ಇಲಾಖೆಯಿಂದ ಜಾಹೀರಾತು ನೀಡಬೇಕು. ಎಐಸಿಸಿ ಅಧ್ಯಕ್ಷ ಮಲ್ಲಿಕಾರ್ಜುನ ಖರ್ಗೆ, ರಾಹುಲ್ ಗಾಂಧಿ ಪೋಟೋ ಹಾಕಿರುವುದು ಶಿಷ್ಟಾಚಾರ ಉಲ್ಲಂಘನೆಯಾಗುತ್ತಿದೆ. ಕಾಂಗ್ರೆಸ್‌ನ ಸಾಧನಾ ಸಮಾವೇಶ ರಾಹುಲ್ ಗಾಂಧಿ ಹಾಗೂ ಮಲ್ಲಿಕಾರ್ಜುನ ಖರ್ಗೆ ಅವರ ಸಾಧನಾ ಸಮಾವೇಶ ಅಲ್ಲ. ರಾಜ್ಯದಲ್ಲಿನ ಸರಕಾರದ ಸಮಾವೇಶ. ಕಾಂಗ್ರೆಸ್ ಪಕ್ಷದಿಂದಲೇ ಟ್ಯಾಕ್ಸ್ ಕಟ್ಟಿಸಬೇಕೆಂದು ಬಿ.ಸಿ ಪಾಟೀಲ ಒತ್ತಾಯಿಸಿದರು.

## ನಾಳೆ ಬೃಹತ್ ತಿರಂಗಾ ಯಾತ್ರೆ

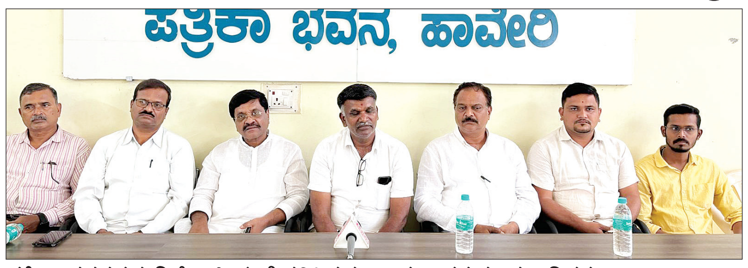

ಪತ್ರಿಕಾ ಭವನದ ಸುದ್ದಿಗೋಷ್ಠಿಯಲ್ಲಿ ಗವಿಸಿದ್ದಪ್ಪ ದ್ಯಾಮಣ್ಣವರ ಮಾತನಾಡಿದರು.

**ಹಾವೇರಿ:** ಪಹಲ್ಗಾಮ್ ಉಗ್ರರ ದಾಳಿಗೆ ಪ್ರತೀಕಾರವಾಗಿ ಉಗ್ರ ರಕ್ಕಸರ ವಿರುದ್ಧದ ಬೃಹತ್ ಕಾರ್ಯಾಚರಣೆ ಆಪರೇಷನ್ ಸಿಂದೂರದ ಮೂಲಕ ಉಗ್ರರನ್ನು ಸೆದೆ ಬಡಿದಿರುವ ವೀರ ಯೋಧರಿಗೆ ನೈತಿಕ ಸ್ಥೈರ್ಯ ಹಾಗೂ ಬೆಂಬಲ ನೀಡುವುದು ಪ್ರತಿಯೊಬ್ಬ ಭಾರತೀಯರ ಕರ್ತವ್ಯ ಎಂದು ಗವಿಸಿದ್ದಪ್ಪ ದ್ಯಾಮಣ್ಣವರ ಹೇಳಿದರು.

ನಗರದ ಜಿಲ್ಲಾ ಪತ್ರಿಕಾ ಭವನದಲ್ಲಿ ಬುಧವಾರ ಸುದ್ದಿಗೋಷ್ಠಿಯಲ್ಲಿ ಮಾತನಾಡಿದ ಅವರು, ಆಪರೇಷನ್ ಸಿಂದೂರ ಕಾರ್ಯಾಚರಣೆ ಯಶಸ್ವಿಯಾದ ಹಿನ್ನೆಲೆಯಲ್ಲಿ ರಾಷ್ಟ್ರೀಯ ಭದ್ರತೆಗಾಗಿ ನಾಗರಿಕರು ಎಂಬ ವೇದಿಕೆಯ ಮುಖಾಂತರ ತಿರಂಗಾ ಯಾತ್ರೆಯನ್ನು ಮೇ 23ರಂದು ಬೆಳಗ್ಗೆ 10 ಗಂಟೆಗೆ ನಗರದಲ್ಲಿ ಆಯೋಜಿಸಲಾಗಿದ್ದು ನಗರದ ಪುರಸಿದ್ದೇಶ್ವರ ದೇವಸ್ಥಾನದಿಂದ ಆರಂಭಗೊಂಡು ಮೈಲಾರ ಮಹದೇವ ವೃತ್ತದವರೆಗೆ ನಡೆಯಲಿದೆ. ಈ ಯಾತ್ರೆಯಲ್ಲಿ ನಿವೃತ್ತ ಯೋಧರು, ವಕೀಲರು, ಶಾಲಾ ಕಾಲೇಜುಗಳ ವಿದ್ಯಾರ್ಥಿಗಳು, ಸಂಘ-ಸಂಸ್ಥೆಗಳ ಮುಖ್ಯಸ್ಥರು, ಸಾರ್ವಜನಿಕರು ಹಾಗೂ ಅಭಿಮಾನಿಗಳು ಪಾಲ್ಗೊಳ್ಳಲಿದ್ದಾರೆ ಎಂದು ಹೇಳಿದರು. ಈ ಸಂದರ್ಭದಲ್ಲಿ ಮಾಜಿ ಶಾಸಕರಾದ ಶಿವರಾಜ ಸಜ್ಜನ್, ಸಿದ್ದರಾಜ ಕಲಕೋಟಿ, ಗಿರೀಶ ತುಪ್ಪದ, ತಿರುಕುನಗೌಡ ಪಾಟೀಲ, ಸಂತೋಷ ಅಲದಕಟ್ಟಿ, ಕಿರಣ ಕೋಣನವರ, ಅಭಿಷೇಕ ಉಪ್ಪಿನ, ಮೃತುಂಜಯ ಮುಷ್ಟಿ ಇತರರಿದ್ದರು.

> ದೇಶದ ಸುಭದ್ರ ಬಂದಾಗ ದೇಶದ ಉಳಿವಿಗಾಗಿ ನಾವೆಲ್ಲರೂ ಒಂದಾಗಿ ಸೈನಿಕರಿಗೆ ಶಕ್ತಿ ನೀಡಬೇಕು. ತಿರಂಗಾ ಯಾತ್ರೆ ಮಾಜಿ ಸೈನಿಕರ ಸಂಪೂರ್ಣ ಬೆಂಬಲವಿದೆ ನಾವೇಲ್ಲ ಬಾಗವಹಿಸಿ ತಿರಂಗಾ ಯಾತ್ರೆಯಲ್ಲಿ ಭಾಗವಹಿಸಿ ಯಶಸ್ವಿ ಮಾಡುತ್ತೇವೆ.
> -ತಿರುಕನಗೌಡ ಪಾಟೀಲ್, ಮಾಜಿ ಸೈನಿಕರ ಸಂಘ ಜಿಲ್ಲಾಧ್ಯಕ್ಷ

ಹಾವೇರಿಯಲ್ಲಿನ ಪರಿಶಿಷ್ಟ ಜಾತಿ ಸಮೀಕ್ಷೆ ತಂಡ ಶಾಸಕರು ಹಾಗೂ ವಿಧಾನಸಭೆ ಉಪ ಸಭಾಧ್ಯಕ್ಷರಾದ ರುದ್ರಪ್ಪ ಲಮಾಣಿ ಅವರ ಮನೆಗೆ ಭೇಟಿ ನೀಡಿ, ಪರಿಶಿಷ್ಟ ಜಾತಿ ಸಮೀಕ್ಷೆ ಕುರಿತು ಮಾಹಿತಿ ಪಡೆದುಕೊಂಡಿತು. ಈ ಸಂದರ್ಭದಲ್ಲಿ ಕ್ಷೇತ್ರ ಶಿಕ್ಷಣಾಧಿಕಾರಿ ಎಂ.ಎಚ್.ಪಾಟೀಲ ಉಪಸ್ಥಿತರಿದ್ದರು.

## ವಿಕಸಿತ ಭಾರತದ ಪರಿಕಲ್ಪನೆಯಡಿ ಅಭಿವೃದ್ಧಿ

**ಕಾರವಾರ:** ಭಾರತವು ತನ್ನ ವೈಭವದ ಇತಿಹಾಸವನ್ನು ಪುನಃ ಬರೆಯಲಿದ್ದು, ಪ್ರಧಾನ ಮಂತ್ರಿಯವರ ವಿಕಸಿತ ಭಾರತದ ಪರಿಕಲ್ಪನೆಯಲ್ಲಿ ಭಾರತವು ತನ್ನ ವೈಭವದ ಭೂತಕಾಲ ಮತ್ತು ಇತಿಹಾಸದೊಂದಿಗೆ ಸಂಪರ್ಕ ಸಾಧಿಸುವ ಮೂಲಕ ಅಭಿವೃದ್ಧಿಯತ್ತ ನಡೆದಿದೆ ಎಂದು ಕೇಂದ್ರ ಸಂಸ್ಕೃತಿ ಮತ್ತು ಪ್ರವಾಸೋದ್ಯಮ ಸಚಿವ ಗಜೇಂದ್ರ ಸಿಂಗ್ ಶೇಖಾವತ್ ಹೇಳಿದರು

ಅವರು ಬುಧವಾರ ಕಾರವಾರದ ಕದಂಬ ನೌಕಾನೆಲೆಯಲ್ಲಿ ಐಎನ್‌ಎಸ್‌ವಿ ಕೌಂಡಿನ್ಯ ಹಡಗು ಲೋಕಾರ್ಪಣೆ ಮಾಡಿದರು.

ಭಾರತವು ಅದ್ಭುತವಾದ ಇತಿಹಾಸ ಹೊಂದಿದ್ದು, ಸಾವಿರಾರು ವರ್ಷಗಳ ಕಾಲ, ಭಾರತದ ಸಂಪತ್ತು, ಜ್ಞಾನ, ವಿಜ್ಞಾನವು ಅಗಾಧವಾಗಿದ್ದು, ಜ್ಞಾನ ಮತ್ತು ವಿಜ್ಞಾನದ ದೃಷ್ಟಿಕೋನದಿಂದ ಇಡೀ ಜಗತ್ತಿಗೆ ಆಕರ್ಷಣೀಯ ಕೇಂದ್ರವಾಗಿತ್ತು. ಭಾರತವನ್ನು ತಿಳಿದುಕೊಳ್ಳಲು, ಗುರುತಿಸಲು, ನೋಡಲು, ಭಾರತದಿಂದ ಕಲಿಯಲು ವಿಶ್ವದ ಅನೇಕ ಜನರು ಭಾರತಕ್ಕೆ ಬಂದರು. ಸಾವಿರಾರು ವರ್ಷಗಳ ದಾಳಿಗಳು ಮತ್ತು ಪ್ರಯತ್ನಗಳ ಹೊರತಾಗಿಯೂ, ನಮ್ಮ ಶ್ರೇಷ್ಠ ಸಂಸ್ಕೃತಿ ಕೊನೆಗೊಂಡಿಲ್ಲ. ಶಾಶ್ವತವಾಗಿದ್ದ ಆ ಪ್ರಭಾವವನ್ನು ಮುರಿಯಲು, ಆ ಪ್ರಭಾವವನ್ನು ಕೊನೆಗೊಳಿಸಲು, ಸಾಧ್ಯವಾಗಲಿಲ್ಲ ಇದು ನಮ್ಮ ಸಾಂಸ್ಕೃತಿಯ ಮೇಲೆ ನಾವು ಹೆಮ್ಮೆಪಡುವ ಸಂಗತಿಯಾಗಿದೆ ಎಂದರು.

ಪೆಹಲ್ಗಾಮನಲ್ಲಿ ನಡೆದ ಭಯೋತ್ಪಾದಕರದಾಳಿಗೆ ಪ್ರತಿಕಾರವಾಗಿ ಭಾರತೀಯ ಸೇನಾ ಪಡೆಗಳ ಮೂರು ವಿಭಾಗಗಳು ಒಟ್ಟಾಗಿ ಸೇರಿ, ಭಯೋತ್ಪಾದಕರ ನೆಲೆಗಳ ಮೇಲೆ ದಾಳಿ ಮಾಡುವ ಮೂಲಕ ಇಡೀ ವಿಶ್ವಕ್ಕೆ ಭಾರತದ ಶಕ್ತಿ ಏನು ಎಂಬುದನ್ನು ತೋರಿಸಿದೆ. ಭಾರತೀಯ ಸೇನೆಯು ತನ್ನ ಶಕ್ತಿ, ಭದ್ರತೆ ಮತ್ತು ಕೌಶಲಪೂರ್ಣ ಸಂಯೋಜನೆಯನ್ನು ಪ್ರದರ್ಶಿಸಿದೆ ಎಂದರು.

ಭಾರತದಲ್ಲಿ 5 ನೇ ಶತಮಾನದಲ್ಲಿ ಇದ್ದಂತಹ ಹಡಗನ್ನು ನಮ್ಮ ಭಾರತದ ಇತಿಹಾಸದ ಸಾಧನೆಯ ಪ್ರತೀಕವಾಗಿ ಸ್ಥಳೀಯವಾಗಿ ದೊರೆಯುವ ಅಗತ್ಯ ಪರಿಕರಗಳನ್ನು ಬಳಸಿಕೊಂಡು ಶತಮಾನಗಳ ಹಿಂದೆ ನಮ್ಮ ಪೂರ್ವಜರು ತಯಾರಿಸಿದ್ದ ಹಡಗನ್ನು ಮರು ನಿರ್ಮಾಣ ಮಾಡಿ, ಕಾರವಾರದ ನೌಕಾನೆಲೆಯಲ್ಲಿ ಅದರ ಸಂಚಾರಕ್ಕೆ ಚಾಲನೆ ನೀಡಿರುವುದು ಐತಿಹಾಸಿಕ ಕ್ಷಣವಾಗಿದೆ ಎಂದರು.

ಸಚಿವ ಗಜೇಂದ್ರ ಸಿಂಗ್ ಶೇಖಾವತ್ ಅವರು ಕಾರವಾರದ ಕದಂಬ ನೌಕಾನೆಲೆಯಲ್ಲಿ ಐಎನ್‌ಎಸ್‌ವಿ ಕೌಂಡಿನ್ಯ ಹಡಗು ಲೋಕಾರ್ಪಣೆ ಮಾಡಿದರು.

### ಗೋಕರ್ಣದ ಅಭಿವೃದ್ಧಿಗೆ ಪ್ರಸ್ತಾವನೆ ಸಲ್ಲಿಸಿ

ಉತ್ತರ ಕನ್ನಡ ಜಿಲ್ಲೆಯ ಗೋಕರ್ಣದಲ್ಲಿ ಪ್ರವಾಸೋದ್ಯಮ ಚಟುವಟಿಕೆಗಳಿಗೆ ವಿಪುಲವಾದ ಅವಕಾಶಗಳಿದ್ದು ಈ ಪ್ರದೇಶದ ಅಭಿವೃದ್ಧಿಗಾಗಿ ಕೈಗೊಳ್ಳಬೇಕಾದ ಕ್ರಮಗಳ ಕುರಿತಂತೆ ವಿಸ್ತೃತ ಯೋಜನಾ ವರದಿ ತಯಾರಿಸಿ ಸಲ್ಲಿಸುವಂತೆ ಪ್ರವಾಸೋದ್ಯಮ ಇಲಾಖೆಯ ಅಧಿಕಾರಿಗಳಿಗೆ ಕೇಂದ್ರ ಸಾಂಸ್ಕೃತಿ ಮತ್ತು ಪ್ರವಾಸೋದ್ಯಮ ಸಚಿವ ಗಜೇಂದ್ರ ಸಿಂಗ್ ಶೇಖಾವತ್ ಸೂಚಿಸಿದರು.ಅವರು ಬುಧವಾರ ಕಾರವಾರದ ಕದಂಬ ನೌಕಾನೆಲೆಯಲ್ಲಿ 5 ನೇ ಶತಮಾನದಲ್ಲಿದ್ದ ಪುರಾತದ ಹಡಗಿನ ಮರು ಸೃಷ್ಟಿಯಾದ ಐಎನ್‌ಎಸ್ ಕೌಂಡಿನ್ಯಗೆ ಚಾಲನೆ ನೀಡಿದರು. ಗೋಕರ್ಣದಲ್ಲಿ ಆಕರ್ಷಕ ಬೀಚ್ ಮತ್ತು ಇಲ್ಲಿನ ಪುರಾಣ ಪ್ರಸಿದ್ಧ ಮಹಾಬಲೇಶ್ವರ ದೇವಸ್ಥಾನವನ್ನು ಒಳಗೊಂಡು ಈ ಭಾಗದ ಸಮಗ್ರ ಅಭಿವೃದ್ಧಿಗಾಗಿ ಯೋಜನಾ ವರದಿ ಸಿದ್ದಪಡಿಸಿ ಸಲ್ಲಿಸಿದ್ದಲ್ಲಿ ಈ ಪ್ರದೇಶಕ್ಕೆ ದೇಶದ ಎಲ್ಲ ಭಾಗಗಳಿಂದ ಮಾತ್ರವಲ್ಲದೇ ವಿದೇಶಗಳಿಂದಲೂ ಪ್ರವಾಸಿಗರೂ ಆಗಮಿಸಿ, ಇಲ್ಲಿನ ಪ್ರಾಕೃತಿಕ ಸೌಂದರ್ಯವನ್ನು ಆಸ್ವಾದಿಸಲು ಮತ್ತು ತಮ್ಮ ಭಕ್ತಿಯನ್ನು ತೋರ್ಪಡಿಸಲು ಅನುಕೂಲವಾಗಲಿದೆ ಎಂದರು.

ಕಾರ್ಯಕ್ರಮದಲ್ಲಿ ಪ್ರಧಾನ ಮಂತ್ರಿಯವರ ಆರ್ಥಿಕ ಸಲಹೆಗಾರ ಸಂಜಯ ಸಾನಿಯಾಲ, ಸಂಸದ ವಿಶ್ವೇಶ್ವರ ಹೆಗಡೆ ಕಾಗೇರಿ, ವೈಸ್ ಅಡ್ಮಿರಲ್ ರಾಜಾರಾಮ ಸ್ವಾಮಿನಾಥನ್ ರಿಯರ್ ಅಡ್ಮಿರಲ್ ಕೆ.ಎಂ ರಾಮಕೃಷ್ಣನ್, ನಿವೃತ್ತ ಚೀಫ್ ಅಡ್ಮಿರಲ್ ಕರಣಬೀರ್ ಸಿಂಗ್ ಇದ್ದರು.

ಸಂಸದ ವಿಶ್ವೇಶ್ವರ ಹೆಗಡೆ ಕಾಗೇರಿ ಮಾತನಾಡಿ, ಜಿಲ್ಲೆಯ ಜನ ಸಮೂದಯದ ವೈವಿಧ್ಯತೆ ಮತ್ತು ಸಂಸ್ಕೃತಿ ವೈವಿದ್ಯತೆ ಮತ್ತು ಪ್ರವಾಸೋದ್ಯಮದಲ್ಲಿನ ವಿಪುಲವಾದ ಅವಕಾಶಗಳ ಕುರಿತು ಕೇಂದ್ರ ಸಚಿವರಿಗೆ ಮನದಟ್ಟಣೆ ಮಾಡಲಾಗಿದ್ದು, ಈ ಬಗ್ಗೆ ಅದಷ್ಟು ಶೀಘ್ರದಲ್ಲಿ ರಾಜ್ಯ ಸರಕಾರ ಡಿ.ಪಿ.ಆರ್ ಮಾಡಿ ಕೇಂದ್ರ ಸರಕಾರಕ್ಕೆ ಕಳುಹಿಸಿದ್ದಲ್ಲಿ ಗೋಕರ್ಣ, ಬನವಾಸಿ ಸೇರಿದಂತೆ ಉತ್ತರ ಕನ್ನಡ ಜಿಲ್ಲೆಯ ಅಭಿವೃದ್ಧಿಗೆ ಸಹಕಾರವಾಗಲಿದೆ ಇದಕ್ಕೆ ಕೇಂದ್ರ ಸರಕಾರದಿಂದ ಮಂಜೂರಾತಿ ಅನುಮೋದನೆ ಸೇರಿದಂತೆ ಎಲ್ಲ ರೀತಿಯಲ್ಲಿ ಪ್ರಮಾಣಿಕವಾಗಿ ಪ್ರಯತ್ನಿಸಲಾಗುವುದು ಎಂದರು.

## ಮೇ 24ಕ್ಕೆ ಹಲವೆಡೆ ವಿದ್ಯುತ್ ವ್ಯತ್ಯಯ

**ಕಾರವಾರ:** ಹೆಸ್ಕಾಂ ಹೊನ್ನಾವರ ವಿಭಾಗದ ವ್ಯಾಪ್ತಿಯಲ್ಲಿ 11 ಕೆವಿ ವಿದ್ಯುತ್ ಉಪಕೇಂದ್ರ ಕುಮಟಾ, ಹೊನ್ನಾವರ ಮತ್ತು ಮುರ್ಡೆಶ್ವರ ಉಪಕೇಂದ್ರಗಳಲ್ಲಿ ತ್ರೈಮಾಸಿಕ ನಿರ್ವಹಣಾ ಕೆಲಸ ಇಟ್ಟುಕೊಂಡಿರುವುದರಿಂದ ಮೇ 24 ರಂದು ಬೆಳಗ್ಗೆ 10 ಗಂಟೆಯಿಂದ ಸಂಜೆ 5 ಗಂಟೆಯವರೆಗೆ ಕುಮಟಾ, ಹೊನ್ನಾವರ ಹಾಗೂ ಭಟ್ಕಳ ತಾಲೂಕುಗಳ ವ್ಯಾಪ್ತಿಯಲ್ಲಿ ವಿದ್ಯುತ್ ವ್ಯತ್ಯಯವಾಗಲಿದೆ ಎಂದು ಕನಿಪ್ರನಿನಿ ಅಧಿಕಾರಿಗಳು ತಿಳಿಸಿದ್ದಾರೆ. ಆದ ಕಾರಣ ಗ್ರಾಹಕರು ಸಹಕರಿಸುವಂತೆ ಹೆಸ್ಕಾಂ ಮತ್ತು ಪಾಲನಾ ವಿಭಾಗದ ಕಾರ್ಯನಿರ್ವಾಹಕ ಎಂಜಿನಿಯರ (ವಿ) ಅವರು ಪ್ರಕಟಣೆಯಲ್ಲಿ ತಿಳಿಸಿದ್ದಾರೆ.

## ಕುಡಿಯುವ ನೀರು ಕಾಮಗಾರಿ ಶೀಘ್ರ ಪೂರ್ಣಗೊಳಿಸಿ

**ಕಾರವಾರ:** ಜಿಲ್ಲೆಯಲ್ಲಿ ಮಾನ್ಸೂನ್ ಮಳೆಗಾಲವು ಈ ವರ್ಷ ಬೇಗ ಶುರುವಾ ಗಿದ್ದು. ಈಗಾಗಲೇ ಪ್ರಗತಿಯಲ್ಲಿರುವ ಕುಡಿಯುವ ನೀರಿನ ಕಾಮಗಾರಿಕೆಯನ್ನು ಆದಷ್ಟು ಶೀಘ್ರದಲ್ಲಿ ಪೂರ್ಣಗೊಳ್ಳಿಸುವಂತೆ ಸಂಬಂಧಿಸಿದ ಅಧಿಕಾರಿಗಳಿಗೆ ಮುಖ್ಯ ಕಾರ್ಯನಿರ್ವಹಣಾಧಿಕಾರಿ ಈಶ್ವರ ಕಾಂದೂ ಸೂಚಿಸಿದರು.

ಅವರು ಬುಧವಾರ ಜಿಲ್ಲಾ ಪಂಚಾಯತ್ ಸಭಾಂಗಣದಲ್ಲಿ ನಡೆದ ಜಿಲ್ಲಾ ನೀರು ಮತ್ತು ನೈರ್ಮಲ್ಯ ಸಮಿತಿ ಸಭೆಯಲ್ಲಿ ಮಾತನಾಡಿದರು. ತಾಲೂಕಿನ ಎಲ್ಲ ಎಂಜಿನಿಯರ್‌ಗಳು, ಸಹಾಯಕ ಎಂಜಿನಿಯರ್‌ಗಳು ಕ್ಷೇತ್ರಗಳಿಗೆ ಭೇಟಿ ನೀಡಿ ಸರ್ವೆ, ನೀರಿನ ತೆರಿಗೆಯನ್ನು ಸಂಗ್ರಹಸುವಂತೆ, ಮತ್ತು ನೀರಿನ ಗುಣಮಟ್ಟವನ್ನು ಪರೀಕ್ಷಿಸಲು ನೀರಿನ ಮಾದರಿಯನ್ನು ಪ್ರಯೋಗಾಲಯಕ್ಕೆ ಕಳುಹಿಸಬೇಕು. ಜಿಲ್ಲೆಯಲ್ಲಿ ಮುಂದಿನ ದಿನಗಳಲ್ಲಿ 24★7 ತಾಸುಗಳ ಕುಡಿಯವ ನೀರಿನ ಸರಬರಾಜು ವ್ಯವಸ್ಥೆಯನ್ನು ಮಾಡುವ ನಿಟ್ಟಿನಲ್ಲಿ ಎಲ್ಲ ಅಧಿಕಾರಿಗಳು ಕೆಲಸಗಳನ್ನು ಮಾಡಬೇಕು ಎಂದರು. ಇದೇ ವೇಳೆ ಭಯೋತ್ಪಾದನಾ ವಿರೋಧಿ ದಿನಾಚರಣೆ ನಿಮಿತ್ತ ಸಿಇಒ ಈಶ್ವರ್ ಕಾಂದೂ ಅವರ ನೇತೃತ್ವದಲ್ಲಿ ಎಲ್ಲ ಶಾಖಾ ಮುಖ್ಯಸ್ಥರು ಹಾಗೂ ಅಧಿಕಾರಿ ಸಿಬ್ಬಂದಿ ಭಯೋತ್ಪಾದನಾ ವಿರೋಧಿ ದಿನದ ಪ್ರಮಾಣ ವಚನ ಸ್ವೀಕರಿಸಿದರು. ಕಾರ್ಯಕ್ರಮದಲ್ಲಿ ಜಿಲ್ಲಾ ಪಂಚಾಯತ ಯೋಜನಾ ನಿರ್ದೇಶಕ ಕರೀಂ ಅಸದಿ, ಅಭಿವೃದ್ಧಿ ಶಾಖೆಯ ಉಪ ಕಾರ್ಯದರ್ಶಿ ಪ್ರಕಾಶ ಹಾಲಮ್ಮನವರು, ಜಿಲ್ಲಾ ಮುಖ್ಯ ಲೆಕ್ಕಾಧಿಕಾರಿ ಆನಂದ ಸಾ ಹಬೀಬ್. ನಾಗೇಶ ರಾಯ್ಕರ್ ಉಪಸ್ಥಿತರಿದ್ದರು.

ಜಿಲ್ಲಾ ನೀರು ಮತ್ತು ನೈರ್ಮಲ್ಯ ಸಮಿತಿ ಸಭೆಯಲ್ಲಿ ಮುಖ್ಯ ಕಾರ್ಯನಿರ್ವಹಣಾಧಿಕಾರಿ ಈಶ್ವರ ಕಾಂದೂ ಮಾತನಾಡಿದರು.

> ಜಿಲ್ಲೆಯ ಎಲ್ಲಾ ಗ್ರಾ.ಪಂಗಳಿಗೂ ನೀರಿನ ಹಂಚಿಕೆ ಸರಿಯಾಗಿ ಮಾಡಬೇಕು, ಪೈಪ್‌ಲೈನ್‌ಗಳ ಕೆಲಸಗಳು ಸಮರ್ಪಕವಾಗಿದ್ದು, ಸಾರ್ವಜನಿಕರಿಗೆ ಯಾವುದೇ ರೀತಿಯಲ್ಲೂ ಕುಡಿಯುವ ನೀರಿನ ಸರಬರಾಜಿನಲ್ಲಿ ತೊಂದರೆಯಾಗದಂತೆ ನೋಡಿಕೊಳ್ಳಬೇಕು.
> -ಈಶ್ವರ ಕಾಂದೂ, ಮುಖ್ಯ ಕಾರ್ಯನಿರ್ವಹಣಾಧಿಕಾರಿ

## ದೇಸಿ ಬೆಳೆ ತಳಿ ಸಂರಕ್ಷಣೆ ಅಗತ್ಯ

**ಹಾವೇರಿ:** ದೇಸಿ ತಳಿಗಳ ಸಂರಕ್ಷಣೆ ಮಾಡುವುದು ಮತ್ತು ಉತ್ತೇಜನ ನೀಡು ವುದು ಹಾಗೂ ಈ ಜಿಲ್ಲೆಯಲ್ಲಿ ಕಣ್ಮರೆ ಯಾಗುತ್ತಿರುವ ಹಾಗೂ ನಶಿಸಿ ಹೋಗು ತ್ತಿರುವ ಬೆಳೆಯ ತಳಿಗಳ ಸಂಗ್ರ ಹಣೆ ಹಾಗೂ ಸಂರಕ್ಷಣೆ ಮಾಡು ವುದು ಈ ಯೋಜನೆಯ ಮುಖ್ಯ ಉದ್ದೇಶ ವಾರು ತ್ತದೆ ಎಂದು ಜಂಟಿ ಕೃಷಿ ನಿರ್ದೇಶಕರು ತಿಳಿಸಿದ್ದಾರೆ. ಜಿಲ್ಲಾದ್ಯಂತ ರೈತರ ಸ್ಥಿತಿಸ್ಥಾಪಕತ್ವವನ್ನು ಸುಧಾರಿಸುವ ಮೂಲಕ ಸುಸ್ಥಿರ ಆಹಾರ ವ್ಯವಸ್ಥೆಗಾಗಿ ದೇಸಿ ತಳಿಗಳ ಸಂರಕ್ಷಣೆ ಮತ್ತು ಪ್ರಚಾರ ಕೈಗೊಳ್ಳುವುದು ಈ ಯೋಜನೆಯ ಮುಖ್ಯ ಗುರಿಯಾಗಿದೆ. ಕಣ್ಮರೆಯಾ ಗುತ್ತಿರುವ ದೇಸಿ ತಳಿಗಳನ್ನೊಳ ಗೊಂ ಡಂತೆ ಜಿಲ್ಲೆಯ ಆಯಾ ತಾಲೂಕಿನ ಪ್ರದೇಶಕ್ಕೆ ಸೂಕ್ತವಾದ ದೇಸಿ ತಳಿಗಳನ್ನು ಗುರುತಿಸುವುದು ಹಾಗೂ ಸಂರಕ್ಷಣೆ ಮಾಡು ವುದು ಯೋಜನೆಯ ಉದ್ದೇಶ ವಾಗಿದ್ದು, ಗುರುತಿಸಿದ ದೇಸಿ ತಳಿಗಳನ್ನು ಅಭಿವೃದ್ಧಿಪಡಿಸಿ ವ್ಯಾಪ್ತಿ ಹೆಚ್ಚಿಸುವುದು.

## ಕೂಲಿಕಾರರೊಂದಿಗೆ ರೋಜಗಾರ್ ದಿನಾಚರಣೆ

**ಕಾರವಾರ:** ಗ್ರಾಮೀಣ ಪ್ರದೇಶದ ಜನರು ಕೆಲಸಕ್ಕಾಗಿ ಗೂಳೆ ಹೋಗುವುದನ್ನು ತಪ್ಪಿಸಲು ಹಾಗೂ ದುಡಿಯುವ ಕೈಗಳಿಗೆ ಉದ್ಯೋಗ ಕಲ್ಪಿಸುವ ದೃಷ್ಟಿಯಿಂದ ರೋಜಗಾರ್ ದಿನ ಆಚರಿಸಿ ಕೂಲಿಕಾರರಿಗೆ ಮಾಹಿತಿ ನೀಡಲಾಯಿತು.

ಮಂಗಳವಾರ ಸಿದ್ದಾಪುರ ತಾಲೂಕಿನ ಕೋರ್ಲಕೈ ಗ್ರಾಮ ಪಂಚಾಯತ್‌ನ ಹೆಗ್ಗೆಕೊಪ್ಪ ಗ್ರಾಮದಲ್ಲಿ ಮಹಾತ್ಮ ಗಾಂಧಿ ರಾಷ್ಟ್ರೀಯ ಗ್ರಾಮೀಣ ಉದ್ಯೋಗ ಖಾತ್ರಿ ಯೋಜನೆಯಡಿ ಕೈಗೊಂಡ ಕಾಲುವೆ ಕಾಮಗಾರಿ ಕೆಲಸದಲ್ಲಿ ಕೂಲಿಕಾರರಿಗೆ ನರೇಗಾದಡಿ ಸಿಗುವ ವೈಯಕ್ತಿಕ ಹಾಗೂ ಸಾಮೂದಾಯಿಕ ಕಾಮಗಾರಿಗಳು, 370 ರು. ಕೂಲಿದರ, ವರ್ಷದಲ್ಲಿ ಕುಟುಂಬವೊಂದಕ್ಕೆ 100ದಿನಗಳ ಕೆಲಸ ಖಾತ್ರಿ, ಗಂಡು ಹೆಣ್ಣಿಗೆ ಸಮಾನ ಕೂಲಿ, ಮಹಿಳೆಯರಿಗೆ ಹೆಚ್ಚಿನ ಆದ್ಯತೆ, ಹಿರಿಯ ನಾಗರಿಕರು, ವಿಶೇಷ ಚೇತನರು, ಗರ್ಭಿಣಿ, ಬಾಣಂತಿಯರಿಗೆ ಶೇ.50 ರಷ್ಟು ಕೆಲಸದಲ್ಲಿ ವಿನಾಯಿತಿ ಇತರ ವಿಷಯಗಳ ಕುರಿತು ಪಂಚಾಯತ್ ಅಭಿವೃದ್ಧಿ ಅಧಿಕಾರಿ ನಟರಾಜ್ ನಾಯ್ಕ ಮಾಹಿತಿ ನೀಡಿದರು.

ಐಇಸಿ ಸಂಯೋಜಕಿ ಪೂರ್ಣಿಮಾ ಗೌಡ ಮಾತನಾಡಿ, ಇನ್ನೂ ನರೇಗಾ ಕೂಲಿಕಾರರನ್ನು ಪಿ.ಎಂ.ಜೆ.ಜೆ.ಬಿ.ವೈ ಮತ್ತು ಪಿ.ಎಂ.ಎಸ್.ಬಿ.ವೈ ಉಳಿತಾಯ ಯೋಜನೆಯ ಸದುಪಯೋಗ ಪಡೆಯುವಂತೆ ತಿಳಿಸಲಾಯಿತು ಹಾಗೂ ಈ ವೇಳೆ ಕೂಲಿಕಾರರು ನರೇಗಾದಡಿ ಉದ್ಯೋಗ ಚೀಟಿ ಸೇರ್ಪಡೆ, ನವೀಕರಣ ಹಾಗೂ ಹೊಸ ಉದ್ಯೋಗ ಚೀಟಿ ಪಡೆಯುವುದು ಸೇರಿದಂತೆ ಉದ್ಯೋಗ ಚೀಟಿಯಲ್ಲಿ ಮರಣ ಹೊಂದಿದವರು ಹಾಗೂ ಮದುವೆಯಾಗಿ ಬೇರೆ ಊರಿಗೆ ಹೋಗಿರುವವರ ಹೆಸರು ರದ್ದು ಮಾಡುವುದು ಕಡ್ಡಾಯ ಎಂಬುದನ್ನು ತಿಳಿಸಿದರು. ಈ ಸಂದರ್ಭದಲ್ಲಿ ಬಿಎಫ್‌ಟಿ ವಿನಾಯಕ ನಾಯ್ಕ, ಪಂಚಾಯತ್ ಸಿಬ್ಬಂದಿ ದರ್ಶನ್, ಮೇಟ್ ಇದ್ದರು.

ದುಡಿಯುವ ಕೈಗಳಿಗೆ ಉದ್ಯೋಗ ಕಲ್ಪಿಸುವ ದೃಷ್ಟಿಯಿಂದ ರೋಜಗಾರ್ ದಿನ ಆಚರಿಸಿ ಕೂಲಿಕಾರರಿಗೆ ಮಾಹಿತಿ ನೀಡಲಾಯಿತು.

## ಅರಣ್ಯ ಭೂಮಿಗಾಗಿ ಮೇ 24ರಂದು ಹೋರಾಟ

**ಶಿರಸಿ:** ಅರಣ್ಯ ಭೂಮಿ ಹಕ್ಕು ಹೋರಾಟಗಾರರ ವೇದಿಕೆಯ ಆಶ್ರಯದಲ್ಲಿ ಅರಣ್ಯ ಭೂಮಿ ಹೋರಾಟಕ್ಕೆ ಸಂಬಂಧಿಸಿ ಮಹಿಳಾ ಘಟಕಾ ಮೇ 24 ಕ್ಕೆ ಶಿರಸಿಯ ಹೋರಾಟಗಾರರ ವೇದಿಕೆಯ ಕಾರ್ಯಾಲಯದಲ್ಲಿ ಚಾಲನೆ ನೀಡಲಾಗುವುದು ಎಂದು ರಾಜ್ಯ ಅರಣ್ಯ ಭೂಮಿ ಹಕ್ಕು ಹೋರಾಟಗಾರರ ವೇದಿಕೆಯ ಅಧ್ಯಕ್ಷ ರವೀಂದ್ರ ನಾಯ್ಕ ಹೇಳಿದರು. ಜಿಲ್ಲೆ ಮತ್ತು ರಾಜ್ಯದಲ್ಲಿ ಕಳೆದ 33 ವರ್ಷದಿಂದ ಅರಣ್ಯವಾಸಿಗಳ ಭೂಮಿ ಹಕ್ಕಿಗೆ ಸಂಬಂಧಿಸಿ ಸಂಘಟನೆ, ಹೋರಾಟ ಹಾಗೂ ಜನಾಂದೋಲನ ಮೂಲಕ ಸಾಂಘೀಕ ಮತ್ತು ಕಾನೂನಾತ್ಮಕ ಹೋರಾಟ ಜರುಗಿಸುವ ಹಿನ್ನಲೆಯಲ್ಲಿ ಹೆಚ್ಚಿನ ಸಂಘಟನ್ಮಾತ ಕ ಉದ್ದೇಶದಿಂದ ಹೋರಾಟಗಾರರ ವೇದಿಕೆಯು ಜಿಲ್ಲಾದ್ಯಂತ ಮಹಿಳಾ ಘಟಕಕ್ಕೆ ಚಾಲನೆ ನೀಡಲಾಗುವುದು ಎಂದು ಹೇಳಿದರು. ಜಿಲ್ಲಾದ್ಯಂತ ಹೋರಾಟಗಾರರ ವೇದಿಕೆಗೆ 32,513 ಸಾಮಾನ್ಯ ಸದಸ್ಯತ್ವ ಹೊಂದಿದ್ದು, ಜಿಲ್ಲೆಯಲ್ಲಿ 23,817 ಅರಣ್ಯವಾಸಿಗಳಿಗೆ ಗುರುತಿನ ಪತ್ರ ಹಾಗೂ ಜಿಲ್ಲಾದ್ಯಂತ 919 ಹೋರಾಟದ ಪ್ರಮುಖರಿಗೆ ಗ್ರೀನ್ ಕಾರ್ಡ ವಿತರಿಸಲಾಗಿದೆ. ಸಂಘಟನೆಯ ಸದಸ್ಯತ್ವ, ಗುರುತಿನ ಪತ್ರ ಮತ್ತು ಗ್ರೀನ್ ಕಾರ್ಡ್‌ಗಳಿಗೆ ಯಾವುದೇ ಶುಲ್ಕ ಭರಿಸದೇ ವಿತರಿಸಲಾಗಿದೆ ಎಂದು ಅವರು ತಿಳಿಸಿದರು. ಚಾಲನೆ: ಮಹಿಳಾ ಘಟಕಕ್ಕೆ ಮೆ 24 ಬೆಳಗ್ಗೆ 10 ಗಂಟೆಗೆ ಹೋರಾಟಗಾರರ ವೇದಿಕೆಯ ರಾಜ್ಯ ಪ್ರದಾನ ಸಂಚಾಲಕಿ ಹಾಗೂ ನ್ಯಾಯವಾದಿ ರಂಜಿತಾ ರವೀಂದ್ರ ಚಾಲನೆ ನೀಡುವವರು ಎಂದು ತಿಳಿಸಿದರು.

## ಸಮಾಚಾರ ಸಣ್ಣದಲ್ಲ

### ಡೇ-ನಲ್ಮ ಯೋಜನೆ: ಅರ್ಜಿ ಆಹ್ವಾನ

**ಗದಗ:** ಲಕ್ಷ್ಮೇಶ್ವರ ಪುರಸಭೆ ವ್ಯಾಪ್ತಿಯಲ್ಲಿ ಸ್ವಚ್ಛ ಭಾರತ್ ಮಿಷನ್ 2.0 ರ ಅಡಿಯಲ್ಲಿ ಐಇಸಿ ಮಾಹಿತಿ, ಶಿಕ್ಷಣ ಮತ್ತು ಸಂವಹನ ಘಟಕದಡಿಯಲ್ಲಿ ಘನ ಮತ್ತು ದ್ರವ ತ್ಯಾಜ್ಯ ನಿರ್ವಹಣೆಯ ಕುರಿತು ನಗರ ಸ್ಥಳೀಯ ಮಟ್ಟದಲ್ಲಿ ವಿವಿಧ ಬಗೆಯ ಚಟುವಟಿಕೆಗಳನ್ನು ಕೈಗೊಳ್ಳಲು ಡೇ-ನಲ್ಮ ಯೋಜನೆಯ ಸ್ವಸಹಾಯ ಸದಸ್ಯರುಗಳನ್ನು ಕಮ್ಯುನಿಟಿ ಮೊಬೆಲೈಜರ್ ಹುದ್ದೆಗೆ ಮಾಸಿಕ ಗೌರವಧನ ಆಧಾರದ ಮೇಲೆ ತಾತ್ಕಾಲಿಕ ಸೇವೆ ಪಡೆದುಕೊಳ್ಳಲು ಅವಕಾಶವಿದೆ. ಅಭ್ಯರ್ಥಿಯು 18-45 ವರ್ಷ ವಯೋಮಾನದವರಾಗಿರಬೇಕು. ಡೇ- ನಲ್ಮ ಯೋಜನೆಯ ಸ್ವಸಹಾಯ ಸಂಘದ ಸಕ್ರೀಯ ಸದಸ್ಯರಾಗಿರಬೇಕು. ಆಸಕ್ತಿ ಇರುವ ಅಭ್ಯರ್ಥಿಗಳು ತಮ್ಮ ಎಲ್ಲ ಅಗತ್ಯ ದಾಖಲಾತಿಯೊಂದಿಗೆ ಮೇ 31 ರ ಸಂಜೆ 5 ಗಂಟೆಯೊಳಗಾಗಿ ನಿಗದಿತ ಅರ್ಜಿ ನಮೂನೆ ಪಡೆದು ಮಾಹಿತಿಯನ್ನು ಭರ್ತಿ ಮಾಡಿ ಖುದ್ದಾಗಿ ಮುಖ್ಯಾಧಿಕಾರಿಗಳು ಪುರಸಭೆ ಲಕ್ಷ್ಮೇಶ್ವರ ರವರ ವಿಳಾಸಕ್ಕೆ ದ್ವಿಪ್ರತಿಯಲ್ಲಿ ಸಲ್ಲಿಸತಕ್ಕದ್ದು. ಅರ್ಜಿ ಹಾಗೂ ಹೆಚ್ಚಿನ ವಿವರಗಳಿಗಾಗಿ ಲಕ್ಷ್ಮೇಶ್ವರ ಪುರಸಭೆ ಕಾರ್ಯಾಲಯವನ್ನು ಸಂಪರ್ಕಿಸಬಹುದಾಗಿದೆ.

### ಹಾಸ್ಪಿಸ್ ಟ್ರಸ್ಟ್ ಜಾಗೃತಿ ಕಾರ್ಯಕ್ರಮ

**ಹುಬ್ಬಳ್ಳಿ:** ನವನಗರದ ಪ್ರಜಾನಗರದಲ್ಲಿನ ಹುಬ್ಬಳ್ಳಿ ಹಾಸ್ಪಿಸ್ ಟ್ರಸ್ಟ್ ವತಿಯಿಂದ ಮೆದುಳಿನ ಕ್ಯಾನ್ಸರ್ ಮತ್ತು ಮೆಲನೊಮಾ ಜಾಗೃತಿ ಕಾರ್ಯಕ್ರಮದ ಜತೆಗೆ ಸಾರ್ವಜನಿಕರಿಗೆ ಉಚಿತ ಆರೋಗ್ಯ ತಪಾಸಣಾ ಶಿಬಿರ ಏರ್ಪಡಿಸಲಾಗಿತ್ತು. ಅಧ್ಯಕ್ಷ ಡಾ.ನಿಜೋರಾ ಡೆಕಾ ಸ್ವಾಗತ ಭಾಷಣ ನೀಡಿದರು. ಖಜಾಂಚಿಯಾದ ಡಾ. ಸತೀಶ್ ತಾಳಿಕೋಟಿ ಆಡಿಯೋ-ವಿಜುವಲ್ ಸಂಪೂರ್ಣ ಮಾಹಿತಿ ಪ್ರಸ್ತುತಪಡಿಸಿದರು. ಕಾರ್ಯದರ್ಶಿ ಡಾ.ಎ.ಸಿ.ಡೆಕಾ, ಮೆಲನೊಮಾ ಬಗ್ಗೆ ವಿವರಿಸಿದರು. ಪೂರ್ವದಲ್ಲಿ ಚಿಕಿತ್ಸೆ ಪಡೆದ ಮೆಲನೊಮಾ ನಿವಾರಣೆಯಾದ ರೋಗಿ ವಿಡಿಯೋ ಕಾನ್ಫರೆನ್ಸಿಂಗ್ ಮೂಲಕ ತಮ್ಮ ಅನುಭವ ಹಂಚಿಕೊಂಡರು. ಹೆಚ್ಚಿನ ಜನರು ಈ ಉಚಿತ ತಪಾಸಣೆಯಿಂದ ಲಾಭ ಪಡೆದರು. ವಿವರಗಳಿಗೆ ಮೊ ಸಂ. 94825 31558ಗೆ ಸಂಪರ್ಕಿಸಲು ಕೋರಲಾಗಿದೆ.

### ಅಪಘಾತ: ವ್ಯಕ್ತಿ ಸಾವು

**ಧಾರವಾಡ:** ತೇಗೂರು ಬಳಿ ಮುಂದೆ ಚಲಿಸುತ್ತಿದ್ದ ಲಾರಿಗೆ ಹಿಂಬದಿಂದ ಮಹೇಂದ್ರ ಪಿಕಪ್ ಡಿಕ್ಕಿ ಹೊಡೆದ ಪರಿಣಾಮ ವಾಹನ ಸವಾರ ಸ್ಥಳದಲ್ಲೇ ಸಾವನ್ನಪ್ಪಿದ್ದಾನೆ. ಹುಬ್ಬಳ್ಳಿಯಲ್ಲಿ ಮೆಣಸಿನಕಾಯಿ ವ್ಯಾಪಾರ ಮಾಡಿ ಮರಳಿ ಊರು ಕಡೆ ಹೋಗುತ್ತಿರುವಾಗ ಅಪಘಾತ ಸಂಭವಿಸಿದೆ. ಅಪಘಾತದಲ್ಲಿ ಬಸವರಾಜ ಹಂಗರಕಿ (56) ಖಾನಾಪುರ ತಾಲೂಕು ಹಂದೂರು ನಿವಾಸಿ ಮೃತಪಟ್ಟಿರುವುದಾಗಿ ತಿಳಿದು ಬಂದಿದೆ. ಗರಗ ಪೊಲೀಸ್ ಠಾಣ ವ್ಯಾಪ್ತಿಯಲ್ಲಿ ಪ್ರಕರಣ ದಾಖಲಾಗಿದೆ.

### ಪಜಾ ಸಮೀಕ್ಷೆ ಅವಧಿ 28ರವರೆಗೆ ವಿಸ್ತರಣೆ

**ಧಾರವಾಡ:** ನ್ಯಾ.ಎಚ್.ಎನ್.ನಾಗಮೋಹನದಾಸ್ ಅವರ ಏಕ ಸದಸ್ಯ ವಿಚಾರಣಾ ಆಯೋಗದಿಂದ ಪರಿಶಿಷ್ಟ ಜಾತಿ ಒಳ ಮೀಸಲಾತಿ ಕುರಿತು ದತ್ತಾಂಶಗಳನ್ನು ಸಂಗ್ರಹಿಸುವ ಕಾರ್ಯವನ್ನು ಮೇ 5 ರಿಂದ ಪ್ರಾರಂಭಿಸಲಾಗಿದೆ. ಈ ಸಮೀಕ್ಷಾ ಅವಧಿಯನ್ನು ಮೇ 28 ರವರೆಗೆ ವಿಸ್ತರಿಸಲಾಗಿದೆ ಎಂದು ಜಿಲ್ಲಾಧಿಕಾರಿ ದಿವ್ಯಪ್ರಭು ಅವರು ಹೇಳಿದರು. ಈ ಕುರಿತು ಪ್ರಕಟಣೆಯಲ್ಲಿ ಮಾತನಾಡಿದ ಅವರು, ಮೇ 25 ರವರೆಗೆ ಗಣತಿದಾರರಿಂದ ಮನೆಗೆ ಭೇಟಿ ನೀಡಿ ಸಮೀಕ್ಷೆ ನಡೆಸಿ ದತ್ತಾಂಶ ಸಂಗ್ರಹಣೆ ಮಾಡಲಾಗುತ್ತದೆ. ಮೇ 26 ರಿಂದ ಮೇ 28 ವರೆಗೆ ಮತಗಟ್ಟೆ ಪ್ರದೇಶದಲ್ಲಿ ಆಯೋಜಿಸಿರುವ ವಿಶೇಷ ಶಿಬಿರಗಳಲ್ಲಿ ಪರಿಶಿಷ್ಟ ಜಾತಿ ಜನಾಂಗದವರು ತಮ್ಮ ಜಾತಿಯ ಕುರಿತು ಮಾಹಿತಿ ಸಲ್ಲಿಸಲು ಅವಕಾಶ ಕಲ್ಪಿಸಲಾಗಿದೆ. ಮೇ.19 ರಿಂದ ಮೇ. 28 ರವರೆಗೆ ಆನ್‌ಲೈನ್ https://schedulecastesurvey.karnataka.gov.in/selfdeclaration ಮೂಲಕ ಸ್ವಯಂ ಘೋಷಣೆ ಮಾಡಿಕೊಳ್ಳಬಹುದಾಗಿದೆ ಎಂದು ಜಿಲ್ಲಾಧಿಕಾರಿ ದಿವ್ಯ ಪ್ರಭು ಅವರು ಮಾಹಿತಿ ನೀಡಿದ್ದಾರೆ.

### ರೈಲ್ವೆ ಯೋಜನೆಗಳ ಉದ್ಘಾಟನೆ ಇಂದು

**ಗದಗ:** ಪ್ರಧಾನ ಮಂತ್ರಿ ನರೇಂದ್ರ ಮೋದಿ ಇವರಿಂದ ವಿಡಿಯೋ ಕಾನ್ಫರನ್ಸ್ ಮೂಲಕ ಅಮೃತ್ ಭಾರತ್ ಸ್ಟೇಷನ್ ಯೋಜನೆಯಡಿ ಪುನರಾಭಿವೃದ್ಧಿಗೊಂಡ 103 ರೈಲ್ವೆ ನಿಲ್ದಾಣಗಳ ಮತ್ತು ಇತರ ಯೋಜನೆಗಳ ಉದ್ಘಾಟನಾ ಸಮಾರಂಭವು ಮೇ 22 ರಂದು ಬೆಳಗ್ಗೆ 9.30 ಗಂಟೆಗೆ ಗದಗ ರೈಲು ನಿಲ್ದಾಣದಲ್ಲಿ ಜರುಗಲಿದೆ.

{ಸಿದ್ದರಾಮಯ್ಯ } ಮುಖ್ಯಮಂತ್ರಿ

**ಮಳೆಗೆ ಮನೆ ಹಾನಿಯಾದ ಕಡೆ ಸರ್ವೆ ಮಾಡಿ, ನಷ್ಟ ಆದವರಿಗೆ ಪರಿಹಾರ ಕೊಡಲು ಸೂಚನೆ ನೀಡಿದ್ದೇನೆ. ಒಂದು ಲಕ್ಷ ರುಪಾಯಿ ಪರಿಹಾರ ಕೇಳುತ್ತಿದ್ದಾರೆ. ಎಷ್ಟು ಪರಿಹಾರ ಕೊಡಬೇಕು ಎಂಬುದು ಸರ್ವೆ ಮಾಡಿದ ಬಳಿಕ ತೀರ್ಮಾನ ಮಾಡಲಿದ್ದೇವೆ. ತಕ್ಷಣ ಸರ್ವೆ ಮಾಡಿ ಪರಿಹಾರ ಕೊಡಲು ಸೂಚಿಸಿದ್ದೇನೆ.**

---

ಪ್ಲಾಸ್ಟಿಕ್ ಬಳಕೆಯ ಪರಿಣಾಮ ಕುರಿತು ಜಾಗೃತಿ ಮೂಡಿಸುವ ಬ್ಯಾಡಗಿ ಪುರಸಭೆ ವ್ಯವಸ್ಥಾಪಕ ಮಹೇಶ ಬ.ದೊಡ್ಡಣ್ಣವರ ವಿಶೇಷ ಕಾಳಜಿ

# ಪ್ಲಾಸ್ಟಿಕ್ ಬಳಕೆ ತಪ್ಪಿಸಿ:ವಿಲೇವಾರಿಗೂ ಎಚ್ಚರವಹಿಸಿ

**ಮಾಳಿಂಗರಾಯ ಪೂಜಾರ** ಗದಗ

ಆಧುನಿಕ ಜಗತ್ತಿನಲ್ಲಿ ಮಾನವನು ಪರಿಸರಕ್ಕೆ ಮಾರಕವಾಗಿರುವ ವಸ್ತುಗಳ ಬಳಕೆ ದಿನದಿಂದ ದಿನಕ್ಕೆ ಹೆಚ್ಚುತ್ತಾ ಹೋಗುತ್ತಿದೆ ಇದರಲ್ಲಿ ಪ್ಲಾಸ್ಟಿಕ್ ಬಳ ಕೆಯು ಅತಿಯಾಗಿರುವುದರಿಂದ ಅವುಗಳ ಪ್ಲಾಸ್ಟಿಕ್ ತ್ಯಾಜ್ಯ ವಿಲೇವಾರಿ ನಿರ್ವಹಣೆ ನಗರ ಸ್ಥಳೀಯ ಸಂಸ್ಥೆಗಳಿಗೆ ಸವಾಲಾಗಿದೆ.

ಪ್ಲಾಸ್ಟಿಕ್ ಬಳಕೆ ಜ್ವಲಂತ ಸಮಸ್ಯೆಯಾಗಿದೆ. ಇಂದಿನ ದಿನಮಾನಗಳಲ್ಲಿ ಪ್ಲಾಸ್ಟಿಕ್ ಜೀವನ ಅವಿ ಭಾಜ್ಯ ಅಂಗವಾಗಿದೆ. ಬೆಳಗ್ಗೆ ಎದ್ದಾಗಿನಿಂದ ಬ್ರಶ್ ಮಾಡುವುದರಿಂದ ಹಿಡಿದು ಮಲಗುವವರೆಗೂ ಪ್ಲಾಸ್ಟಿಕ್ ಬಳಕೆ ಅನಿವಾರ್ಯವಾಗಿದೆ. ಪ್ಲಾಸ್ಟಿಕ್ ತ್ಯಾಜ್ಯದ ವಿಲೇವಾರಿ ಎನ್ನುವುದು ತುಂಬಾ ಸವಾಲಿನ ಕೆಲಸವಾಗಿದೆ.

ಪ್ಲಾಸ್ಟಿಕ್ ತ್ಯಾಜ್ಯದ ನಿರ್ವಹಣೆ ಕುರಿತು 2019 ಮಾ.18ರಂದು ಕಾಯಿದೆ ಜಾರಿಯಲ್ಲಿದ್ದು, ಆದರೆ ನಾವು ನಾಗರಿಕರು ಅರಿತು ಕೊಂಡು ದಿನನಿತ್ಯದ ಬದುಕಿನಲ್ಲಿ ಅಳವಡಿಸಿಕೊಂಡಾಗ ಆ ಕಾಯಿದೆಗೆ ಒಂದು ಬೆಲೆ ಬರುತ್ತದೆ. ಅಲ್ಲದೇ ಇತ್ತಿಚಿನ ದಿನಗಳಲ್ಲಿ ಪ್ಲಾಸ್ಟಿಕ್ ಬಳಕೆ ಬಹಳ ಆಗಿದ್ದರ ಪರಿಣಾಮವಾಗಿ ಮನುಷ್ಯ ಮತ್ತು ವನ್ಯಜೀವಿಗಳ ಆರೋಗ್ಯದ ಮೇಲೆ ವ್ಯತಿರಿಕ್ತ ಪರಿಣಾಮ ಉಂಟಾಗುತ್ತದೆ.

ಪರಿಸದ ಮೇಲೆ ವಿಶೇಷವಾಗಿ ಮಣ್ಣಿನ ಫಲವತ್ತತೆ ಮೇಲೆ ಆಗಾಧ ಪರಿಣಾಮ ಬೀರಿರುವುದು ಹಲವಾರು ಸಂಶೋಧನೆಗಳಿಂದ ದೃಢಪಟ್ಟಿದ್ದು,ಕಾರಣ ಈ ಎಲ್ಲ ದುಷ್ಪರಿಣಾಗಳನ್ನು ಸ್ವಲ್ಪ ಮಟ್ಟಿಗಾದರೂ ನಾವು ತಡೆಗಟ್ಟಬೇಕು. ನಾವೆಲ್ಲರು ಒಂದು ಸಣ್ಣ ಪ್ರತಿಜ್ಞೆ ಮೂಲಕ ನಮ್ಮ ಮನೆಯಲ್ಲಿ ಬಳಸಿದ ಪ್ಲಾಸ್ಟಿಕ್

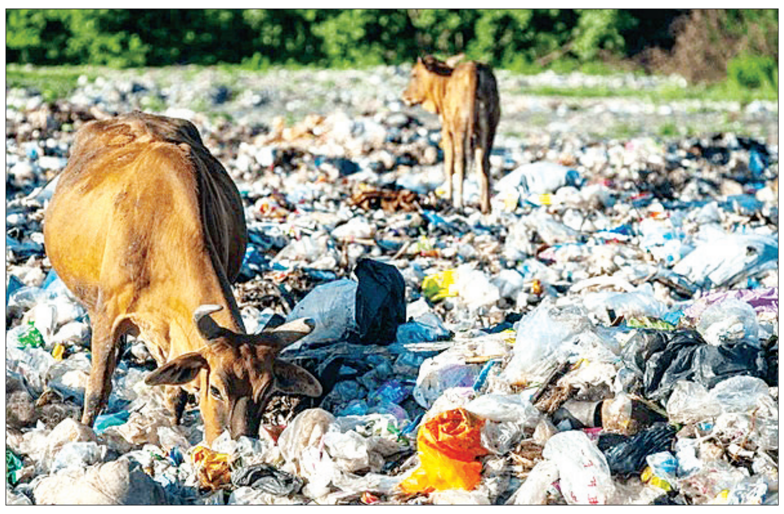

ಕವರಗಳಾದ ಹಾಲಿನ ಪಾಕೆಟ್, ಎಣ್ಣೆ, ಶ್ಯಾಂಪೂ, ಕುರಕುರೆ ಇತ್ಯಾದಿ ಎಲ್ಲ ತರದ ಪ್ಲಾಸ್ಟಿಕ್ ಕವರಗಳನ್ನು ನಮ್ಮ ಮನೆಯಲ್ಲಿ ಇರುವ ಅರ್ಧ ಲೀಟರ್, ಒಂದು ಲೀಟರ್ ಮತ್ತು ಎರಡು ಲೀಟರ್ ನೀರು ಖಾಲಿ ಬಾಟೆಲ್‌ಗಳಲ್ಲಿ ತುಂಬುವುದರಿಂದ ಅದರ ವಿಲೇವಾರಿ ತುಂಬಾ ಸರಳವಾಗುತ್ತದೆ. ಇದರಿಂದಾಗಿ ಪ್ಲಾಸ್ಟಿಕ್ ಪ್ರಾಣಿಗಳು, ವನ್ಯಜೀವಿಗಳ ದೇಹ ಸೇರುವು ದನ್ನು ಸ್ವಲ್ಪ ಮಟ್ಟಿಗಾದರೂ ತಡೆಗಟ್ಟಿದಂತಾಗುತ್ತದೆ. ಅದರ ಶ್ರೇಯಸ್ಸು, ನಿಮಗೂ ಸಲ್ಲುತ್ತದೆ.

ಈ ಪರಿಸರ ಮಾರಕವಾಗಿರುವ ಪ್ಲಾಸ್ಟಿಕ್ ಬಳಕೆ ಮತ್ತು ಅವುಗಳ ಪರಿಸರ ಹಾನಿ ತಡೆಗಟ್ಟಲು ಚಿಕ್ಕ ಕೆಲಸವನ್ನು ಬ್ಯಾಡಗಿ ನಿವಾಸಿ, ಸವಣೂರ ಪುರಸಭೆಯ ಕಚೇರಿಯ ವ್ಯವಸ್ಥಾಪಕರಾದ ಮಹೇಶ ಬ ದೊಡ್ಡಣ್ಣವರ ಪ್ರಾರಂಭಿಸಿದ್ದು, ಎಲ್ಲರಿಗೂ ಮಾದರಿಯಾಗಿದ್ದಾರೆ.

ಮಹೇಶ್ ದೊಡ್ಡಣ್ಣವರ ಮನೆ ಅಕ್ಕಪಕ್ಕದವರಿಗೆ ಪ್ಲಾಸ್ಟಿಕ್ ಬಳಕೆಯ ದುಷ್ಪರಿಣಾಮ ಕುರಿತು ಜಾಗೃತಿ ಮೂಡಿಸುತ್ತಾ ಇವರು ತ್ಯಾಜ್ಯ ವಿಲೇವಾರಿ ಕಾನ್ಸೆಪ್ಟನ್ ತಮ್ಮ ಸ್ನೇಹಿತರಿಗೂ ಹಂಚಿಕೊಂಡು ಪರಿಣಾಮ ಉತ್ತಮ ಸ್ಪಂದನೆ ದೊರೆತಿದ್ದು ಎಲ್ಲ ಸಾರ್ವಜನಿಕರು ಈ ವಿಧಾನ ಅಳವಡಿಸಿಕೊಂಡರೆ ತ್ಯಾಜ್ಯ ವಿಲೇವಾರಿ ತುಂಬಾ ಸುಲಭವಾಗಿ ಮಾಡಬಹುದು ಮತ್ತು

> ಮುಂದಿನ ಪೀಳಿಗೆಗೆ ಒಳ್ಳೆಯ ಪರಿಸರವನ್ನು ನಾವು ಬಿಟ್ಟು ಹೋಗುವುದು ಇದು ಒಳ್ಳೆಯ ಆಸ್ತಿ ಸಾರ್ವಜನಿಕರ ಸಹಭಾಗಿತ್ವವೂ ಬಹಳ ಮುಖ್ಯವಾಗಿದೆ.
> -ಮಹೇಶ್.ಬ.ದೊಡ್ಡಣ್ಣವರ

ಇದರಿಂದ ಪ್ಲಾಸ್ಟಿಕ್ ಭೂಮಿಯನ್ನು ಸೇರಿ ಪರಿಸರ ವ್ಯವಸ್ಥೆ ಹಾಳುಮಾಡುದನ್ನು ತಕ್ಕ ಮಟ್ಟಿಗೆ ತಡೆಗಟ್ಟಬಹುದು ಎನ್ನುತ್ತಾರೆ.

ವಿಶೇಷವಾಗಿ ಶಾಲೆಗಳಲ್ಲಿ ಮಕ್ಕಳಿಗೆ ಇದರ ಬಗ್ಗೆ ಜಾಗೃತಿ ಮೂಡಿಸಿ, ಉತ್ತೇಜನ ನೀಡಿ ಅವರು ಪಾಲ್ಗೊಳ್ಳುವಂತೆ ಮಾಡಿದರೆ ಊರಿನ ಸ್ವಚ್ಛತೆ ನಮ್ಮ ಕರ್ತವ್ಯವೆಂದು ತಿಳಿದು ಈ ವಿಧಾನವನ್ನು ಅಳವಡಿಸಿಕೊಂಡದ್ದೆ ಆದರೆ ಸಮುದ್ರವನ್ನು ಸೇರುವ ಮಿಲಿಯನ್ ಟನ್ ಗಟ್ಟಲೆ ಪ್ಲಾಸ್ಟಿಕ್ ತಡೆಗಟ್ಟಿ ಪರಿಸರ ವ್ಯವಸ್ಥೆ ಹಾಳಾಗುವುದನ್ನು ತಡೆಗಟ್ಟಲಾಗುವುದು ಈ ಕಾರ್ಯದಲ್ಲಿ ಎಲ್ಲಾ ಜವಾಬ್ದಾರಿಯುತ ನಾಗರಿಕರು ನಗರ ಸ್ಥಳೀಯ ಸಂಸ್ಥೆಗಳೊಂದಿಗೆ ಕೈಜೋಡಿಸಬೇಕಾಗಿದೆ.

ಈ ವಿಧಾನದಲ್ಲಿ ವಿಲೇವಾರಿ ಮಾಡಿದ ಪ್ಲಾಸ್ಟಿಕ್ ರಿ-ಸೈಕ್ಲಿಂಗ್ ಮಾಡಿ ಮರುಬಳಕೆ ಮಾಡಲು ತುಂಬಾ ಸುಲಭವಾಗುತ್ತದೆ. ನಾವು ಬಿಸಾಡಿದ ಪ್ಲಾಸ್ಟಿಕ್ ನಮಗರಿವಿಲ್ಲದೆ ಎಷ್ಟೊ ಪ್ರಾಣಿ/ಪಕ್ಷಿಗಳ ದೇಹ ಸೇರಿ ಅವುಗಳ ಪ್ರಾಣಕ್ಕೆ ಕುತ್ತುತಂದೊಡ್ಡುತ್ತದೆ.

ನಮ್ಮ ಶಾಲೆಯಲ್ಲಿ ಶಿಕ್ಷಕ/ಶಿಕ್ಷಕೀಯರು ಬಳಸಿದ ಮಾರಕಗಳು ಹಾಗೂ ವಿದ್ಯಾರ್ಥಿಗಳು ಬಳಸಿದ ಪ್ಲಾಸ್ಟಿಕ್ ಪೆನ್‌ಗಳನ್ನು ಸಂಗ್ರಹಿಸಿ ಮರುಬಳಕೆ ಘಟಕಕ್ಕೆ ಕಳಸಲಾಗುತ್ತಿದೆ. ಇದಕ್ಕೆ ಉತ್ತಮ ಪ್ರತಿಕ್ರೀಯೆ ದೊರಕ್ಕಿದ್ದು ಹಲವಾರು ಶಾಲೆಯಲ್ಲಿ ಇದನ್ನು ಅಳವಡಿಸಿ ಕೊಂಡಿದ್ದಾರೆ.

> ಬಳಸಿದ ಪ್ಲಾಸ್ಟಿಕ್ಗಳನ್ನು ಬೇಕಾಬಿಟ್ಟಿಯಾಗಿ ಬಿಸಾಡಿದರೆ ವನ್ಯ ಜೀವಿಗಳ ಪ್ರಾಣಕ್ಕೆ ಮಾರಣಾಂತಿಕವಾಗಿ ಪರಿಣಮಿಸುತ್ತದೆ. ಸರಿಯಾಗಿ ವಿಲೇವಾರಿ ಮಾಡಿದರೆ ಪರಿಸರಕ್ಕೆ ಉಂಟಾಗುವ ಹಾನಿ ತಪ್ಪಿಸಬಹುದು. ಮತ್ತು ಇದು ಪರಿಸರಕ್ಕೆ ನಾವು ತೋರುವ ಗೌರವ ಮಹೇಶರವರ ಇಂತಹ ಹೊಸ ವಿಧಾನವನ್ನು ಅಳವಡಿಸಿಕೊಂಡರೆ ಪರಿಸರಕ್ಕೆ ಪ್ಲಾಸ್ಟಿಕ್ ನಿಂದ ಉಂಟಾಗುವ ದುಷ್ಪರಿಣಾಮವನ್ನು ತಡೆಗಟ್ಟಬಹುದು
> -ಮಂಜುನಾಥ ಎಸ್ ನಾಯಕ, ಜೀವವೈವಿಧ್ಯ ಸಂಶೋಧಕರು

---

## ವಿವಿಧ ಬೇಡಿಕೆ ಈಡೇರಿಕೆಗೆ ರೈತ, ಕಾರ್ಮಿಕರ ಪ್ರತಿಭಟನೆ

**ಗಜೇಂದ್ರಗಡ:** ಸರಕಾರದ ನಿಯಮಗಳನ್ನು ಗಾಳಿಗೆ ತೂರಿ ಖಾಸಗಿ ಕಂಪನಿಗಳು ನೈಸರ್ಗಿಕ ವಿದ್ಯುತ್ ಉತ್ಪಾದನೆಯ ಹೆಸರಿನಲ್ಲಿ ಫಲವತ್ತಾದ ಭೂಮಿಗಳನ್ನು ದಲ್ಲಾಳಿಗಳ ಮೂಲಕ ರೈತರ ಜಮೀನುಗಳು ಮಾರಾಟವಾಗುತ್ತಿವೆ. ಹೀಗೆ ಮುಂದುವರೆದರೆ ಅನ್ನದ ಬಟ್ಟಲು ಬರಿದಾಗಿ, ಬೀದಿಗೆ ಬರುವ ದುಸ್ಥಿತಿ ದೂರ ಇಲ್ಲ ಎಂದು ಕರ್ನಾಟಕ ಪ್ರಾಂತ ರೈತ ಸಂಘ ತಾಲೂಕಾ ಕಾರ್ಯದರ್ಶಿ ಎಂ.ಎಸ್.ಹಡಪದ ಕಳವಳ ವ್ಯಕ್ತಪಡಿಸಿದರು.

ಪಟ್ಟಣದ ತಹಸೀಲ್ದಾರ ಕಚೇರಿ ಕಚೇರಿ ಮುಂಭಾಗದಲ್ಲಿ ಸಿಐಟಿಯು ಕಾರ್ಮಿಕ ಸಂಘಟನೆ ನೇತೃತ್ವದಲ್ಲಿ ರೈತ-ಕಾರ್ಮಿಕರು ನಡೆಸುತ್ತಿದ್ದ ಧರಣಿಯಲ್ಲಿ ಪಾಲ್ಗೊಂಡು ಮಾತನಾಡಿದ ಅವರು, ನೂರಾರು ವರ್ಷಗಳಿಂದ ಉಳುಮೆ ಮಾಡಿಕೊಂಡು ಬರುತ್ತಿರುವ ಲಕ್ಷಾಂತರ ಬಡ ದಲಿತ, ಹಿಂದುಳಿದ ವರ್ಗಗಳ ಬಗರ್ ಹುಕಂ ಹಾಗೂ ಅರಣ್ಯ ಸಾಗುವಳಿ ರೈತರ ಭೂಮಿ ಹಕ್ಕು ಕೋರಿರುವ ಅರ್ಜಿಗಳನ್ನು ಸಕ್ರಮಾತಿ ಸಮಿತಿ ಮುಂದೆ ತರದೇ ತಹಸೀಲ್ದಾರ್ ಹಾಗೂ ಜಿಲ್ಲಾಧಿಕಾರಿಗಳ ಹಂತಗಳಲ್ಲೇ ಕಾನೂನು ಬಾಹಿರವಾಗಿ ವಜಾಗೊಳಿಸಿ ರಾಜ್ಯದ ಎಲ್ಲ ಕಡೆ ನಿರ್ಧಯವಾಗಿ ಪೊಲೀಸ್ ಹಾಗೂ ಅರಣ್ಯ ಇಲಾಖೆ ಮೂಲಕ ದೌರ್ಜನ್ಯ ಬಳಸಿ ಒಕ್ಕಲೆಬ್ಬಿಸಲಾಗುತ್ತಿದೆ.

ಕೃಷಿ ಕೂಲಿಕಾರ್ಮಿಕ ಸಂಘ ತಾಲೂಕಾಧ್ಯಕ್ಷ ಬಾಲು ರಾಠೋಡ ಮಾತನಾಡಿ, ಕಳೆದ ವಿಧಾನಸಭಾ ಚುನಾವಣಾ ಪ್ರಣಾಳಿಕೆಯಲ್ಲಿ ಕರಾಳ ಕೃಷಿ ಕಾಯಿದೆಗಳ

ಸಿಐಟಿಯು ಕಾರ್ಮಿಕ ಸಂಘಟನೆ ನೇತೃತ್ವದಲ್ಲಿ ರೈತ-ಕಾರ್ಮಿಕರು ಪ್ರತಿಭಟನಾ ಧರಣಿ ನಡೆಸಿ, ಶಿರಸ್ತೆದಾರ ಪಿ.ಬಿ.ಶಿಂಗ್ರಿಗೆ ಮನವಿ ಸಲ್ಲಿಸಿದರು.

ರದ್ದತಿ, ಬಲವಂತದ ಭೂ ಸ್ವಾಧೀನಕ್ಕೆ ತಡೆ, ಬಗರ್ ಹುಕಂ ಹಾಗೂ ಅರಣ್ಯ ಸಾಗುವಳಿ ರೈತರಿಗೆ ರಕ್ಷಣೆ, ಸಂವಿಧಾನ ಹಕ್ಕುಗಳ ಖಾತರಿ, ಕೋಮುವಾದಿ ಕೃತ್ಯಗಳ ವಿರುದ್ಧ ನಿರ್ದಾಕ್ಷಿಣ್ಯ ಕ್ರಮ ಕೈಗೊಳ್ಳಬೇಕು ಎಂದರು.

ಇದೇ ಸಂದರ್ಭದಲ್ಲಿ ಶಿರಸ್ತೆದಾರ ಪಿ.ಬಿ.ಶಿಂಗ್ರಿಗೆ ಮನವಿ ಸಲ್ಲಿಸಿದರು. ಕರಿಯಮ್ಮ ಗುರಿಕಾರ, ಮೈಬುಸಾಬ ಹವಾಲ್ದಾರ, ಫಯಾಜ ತೋಟದ, ರುಪ್ಲೇಶ ಮಾಳೋತ್ತರ, ಚನ್ನಪ್ಪ ಗುಗಲೋತ್ತರ, ಅಂದಪ್ಪ ಕುರಿ, ಮಹಾಂತೇಶ ಚಿನ್ನೂರ, ಮೈಸೂರ ರಾಠೋಡ, ವೀರಪ್ಪ ಬಂಡಿವಡ್ಡರ, ವೀರಪ್ಪ ಭೂಸನೂರ, ಪಡಿಯಪ್ಪ ಮಾದರ, ಪರಶುರಾಮ ಬಡಿಗೇರ, ರಾಜು ಮಾಂಡ್ರೆ, ಶಾಮೀದಲಿ ದಿಂಡವಾಡ, ವಿಷ್ಣು ಚಂದೂಕರ, ರೇಣುಕಾ ರಾಠೋಡ, ಅಂಬರೇಶ ಚವ್ಹಾಣ, ರಾಘು ಮಾಳೋತ್ತರ, ಪಾಂಡಪ್ಪ ರಾಠೋಡ ಪಾಲ್ಗೊಂಡಿದ್ದರು.

> ಫಲವತ್ತಾದ ಕೃಷಿ ಭೂಮಿ ಉಳಿಸಿಕೊಳ್ಳದೇ ಆಹಾರ ಭದ್ರತೆಗೆ ಗಂಭೀರ ಅಪಾಯ ತಂದೊಡ್ಡಿದೆ. ಶಾಸಕರ ನೇತೃತ್ವದ ಬಗರ್ ಹುಕುಂ ಸಮಿತಿ ತಕ್ಷಣವೇ ಸಮೀಕ್ಷೆ ನಡೆಸಿ ಈ ಭಾಗದ ಅರ್ಹ ಫಲಾನುಭವಿ ರೈತರಿಗೆ ಹಕ್ಕುಪತ್ರ ನೀಡಬೇಕು. ಅಲ್ಲದೇ ಗಜೇಂದ್ರಗಡ ಸುತ್ತಲಿನ ಕೆರೆಗಳಿಗೆ ಕೃಷ್ಣ ಬಿ-ಸ್ಕೀಂ ಕೊಪ್ಪಳ ಏತ ನೀರಾವರಿ 3 ಹಂತದ ಯೋಜನೆ ಅಡಿಯಲ್ಲಿ ನೀರು ತುಂಬಿಸಲು ಅಗತ್ಯ ಕ್ರಮ ಕೈಗೊಳ್ಳಿ.
> -ಎಂ.ಎಸ್.ಹಡಪದ, ತಾಲೂಕಾ ಕಾರ್ಯದರ್ಶಿ

## ಡಾ.ರಮಾಕಾಂತ ಜೋಶಿ ನುಡಿನಮನ

**ಧಾರವಾಡ:** ಜಿ.ಬಿ.ಜೋಶಿ ಆರಂಭಿಸಿದ ಮನೋಹರ ಗ್ರಂಥಮಾಲೆಯನ್ನು ಯಶಸ್ವಿಯಾಗಿ ಮುನ್ನಡೆಸಿಕೊಂಡು ಬಂದ ಡಾ. ರಮಾಕಾಂತ ಜೋಶಿ ಅವರದು ಬಹುಮುಖ ವ್ಯಕ್ತಿತ್ವ ಎಂದು ಹಿರಿಯ ಚಿಂತಕ ಜಿ.ಸಿ. ತಲ್ಲೂರ ಹೇಳಿದರು.

ಅಭಿನಯ ಭಾರತಿ, ಕುರ್ತಕೋಟಿ ಮೆಮೋರಿಯಲ್ ಟ್ರಸ್ಟ್, ಸಕ್ಕರಿ ಬಾಳಾ ಚಾರ್ಯ ಶಾಂತಕವಿಗಳ ಟ್ರಸ್ಟ್, ಸ್ನೇಹ ಪ್ರತಿ ಷ್ಠಾನ, ಸ್ನೇಹಿತರು ಕಲಾಸಂಘ, ಮಹಿ ಪತಿ ಸಾಂಸ್ಕೃತಿಕ ಕೇಂದ್ರದ ಸಹಯೋಗದಲ್ಲಿ ವರಂಗಾಯಣ ಸಾಂಸ್ಕೃತಿಕ ಸಮುಚ್ಚಯ ಭವನದಲ್ಲಿ ಆಯೋಜಿಸಿದ್ದ, ಮನೋಹರ ಗ್ರಂಥ ಮಾಲೆಯ ವ್ಯವಸ್ಥಾಪಕ ಸಂಪಾದಕ ಡಾ.ರಮಾ ಕಾಂತ ಜೋಶಿ ನುಡಿನಮನ ಕಾರ್ಯಕ್ರಮ ದಲ್ಲಿ ಮಾತನಾಡಿದರು.

ಅವರೊಬ್ಬ ಲೇಖಕರು, ಪ್ರಾಧ್ಯಾಪಕರು, ಪ್ರಕಾಶಕರು. ಉದ ಯೋನ್ಮುಖ ಸಾಹಿತಿಗಳನ್ನು ಬೆಳೆಸುವ ಕಾರ್ಯ ಮಾಡಿದವರು.

ಮನೋಹರ ಗ್ರಂಥಮಾಲೆ, ಸಮಾಜ ಪುಸ್ತಕಾಲಯ ಹಾಗೂ ಸಾಹಿತ್ಯ ಪ್ರಕಾಶನ ಇವು ಕೇವಲ ಪುಸ್ತಕ ಪ್ರಕಾಶನ ಸಂಸ್ಥೆಗಳಲ್ಲ, ಅವು ಸಾಂಸ್ಕೃತಿಕ ಪ್ರಕಾಶವನ್ನು ತಲೆಮಾರಿ ನಿಂದ ತಲೆಮಾರಿಗೆ ಸಾಗಿಸುವ ವಾಹಕಗಳು ಎಂದು ಅಭಿಪ್ರಾಯಪಟ್ಟರು. ಪ್ರೊ. ದುಷ್ಯಂತ ನಾಡಗೌಡ, ಶ್ರೀನಿವಾಸ ವಾಡಪ್ಪಿ, ಆನಂದ ಜುಂಜರವಾಡ, ವಿಶ್ವನಾಥ ಕೋಳಿವಾಡ, ಪ್ರೊ. ವಿ.ಟಿ. ನಾಯಕ, ಲೋಹಿತ ನಾಯ್ಕರ, ಡಾ. ಹ.ವೆಂ. ಕಾಖಂಡಿಕಿ, ಡಾ. ಶಶಿಧರ ನರೇಂದ್ರ, ಡಾ.ಜಿ.ಎಂ. ಹೆಗಡೆ, ವಿಜಯೇಂದ್ರ ಅರ್ಚಕ, ವೆಂಕಟೇಶ ಮಾಚಕ ನೂರ, ಹರ್ಷ ಡಂಬಳ, ಡಾ. ಗಿರಿಧರ ಕಿನ್ನಾಳ, ಶಶಿಧರ ತೋಡಕರ, ಡಾ. ಅರವಿಂದ ಯಾಳಗಿ, ಎಂ.ಎ. ಸುಬ್ರ ಮಣ್ಯ, ಪ್ರೊ. ರಾಜಶೇಖರ ಜಾಡರ, ಲಕ್ಷ್ಮೀ ಕಾಂತ ಇಟ್ನಾಳ, ವೀರಣ್ಣ ಪತ್ತಾರ ನುಡಿನಮನ ಸಲ್ಲಿಸಿದರು.

ಡಾ.ರಮಾಕಾಂತ ಜೋಶಿ ನುಡಿನಮನ ಕಾರ್ಯಕ್ರಮ ದಲ್ಲಿ ಹಿರಿಯ ಚಿಂತಕ ಜಿ.ಸಿ. ತಲ್ಲೂರ ಮಾತನಾಡಿದರು.

---

ಗದಗದ ಜಿಲ್ಲಾಧಿಕಾರಿಗಳ ಕಚೇರಿ ಸಭಾಂಗಣದಲ್ಲಿ ಬುಧವಾರ ಜಿಲ್ಲಾಧಿಕಾರಿ ಸಿ.ಎನ್. ಶ್ರೀಧರ್ ಅವರ ಅಧ್ಯಕ್ಷತೆಯಲ್ಲಿ ಭಯೋತ್ಪಾದನಾ ವಿರೋಧಿ ದಿನಾಚರಣೆಯ ಅಂಗವಾಗಿ ಹಿಂಸೆ ಮತ್ತು ಭಯೋತ್ಪಾದನೆ ಮೆಟ್ಟಿ ಶಾಂತಿ, ಸೌಹಾರ್ದತೆ ಕಾಪಾಡುವ ಪ್ರಮಾಣ ವಚನ ಸ್ವೀಕಾರ ಕಾರ್ಯಕ್ರಮ ಜರುಗಿತು. ಈ ಸಂದರ್ಭದಲ್ಲಿ ಅಪರ ಜಿಲ್ಲಾಧಿಕಾರಿ ಅನ್ನಪೂರ್ಣ ಎಂ, ಕಂದಾಯ ಇಲಾಖೆಯ ಶಿರಸ್ತೇದಾರರು ಹಾಗೂ ಸಿಬ್ಬಂದಿ ಹಾಜರಿದ್ದರು.

## ಪ್ರಹ್ಲಾದ ಜೋಶಿ ಜಿಲ್ಲಾ ಪ್ರವಾಸ ಇಂದು

**ಗದಗ:** ಕೇಂದ್ರ ಗ್ರಾಹಕ ವ್ಯವಹಾರ, ಆಹಾರ ಮತ್ತು ನಾಗರಿಕ ಸರಬರಾಜು ಹಾಗೂ ಇಂಧನ ಸಚಿವ ರಾದ ಪ್ರಹ್ಲಾದ ಜೋಶಿ ಅವರು ಮೇ 22 ರಂದು ಗದಗ ಜಿಲ್ಲೆಯಲ್ಲಿ ಪ್ರವಾಸ ಕೈಗೊಳ್ಳಲಿದ್ದು ವಿವರ ಇಂತಿದೆ: ಮೇ 22 ರಂದು ಬೆಳಗ್ಗೆ 7.45 ಗಂಟೆಗೆ ಹುಬ್ಬಳ್ಳಿಯಿಂದ ಹೊರಟು ಬೆಳಗ್ಗೆ 8.45 ಗಂಟೆಗೆ ಗದಗ ರೈಲು ನಿಲ್ದಾಣಕ್ಕೆ ಆಗಮಿಸುವರು. ಬೆಳಗ್ಗೆ 9 ಗಂಟೆಗೆ ಅಮೃತ್ ಭಾರತ್ ಸ್ಟೇಶನ್ ಪುನರಾಭಿವೃದ್ಧಿಗೊಂಡ ಯೋಜನೆಯಡಿ ರೈಲ್ವೆ ನಿಲ್ದಾಣಗಳ ಮತ್ತು ಇತರ ಯೋಜನೆಗಳ ಉದ್ಘಾಟನೆ ಸಮಾರಂಭದಲ್ಲಿ ಪಾಲ್ಗೊಳ್ಳುವರು.

## ಭಾಷೆ, ಸಂಸ್ಕೃತಿ, ಪರಂಪರೆ ರಕ್ಷಣೆಗೆ ಶ್ರಮಿಸಿ

**ಧಾರವಾಡ:** ನಮ್ಮ ನೆಲದ ಜನಭಾಷೆ ಕನ್ನಡಕ್ಕೆ ಗೌರವ ಕೊಟ್ಟು, ಈ ಭಾಷೆಯ ಸಂಸ್ಕೃತಿ ಮತ್ತು ಪರಂಪರೆಯ ರಕ್ಷಣೆಗೆ ಸಮಸ್ತ ಕನ್ನಡಿಗರೂ ಒಗ್ಗೂಡಿ ಶ್ರಮಿಸಬೇಕೆಂದು ವಿಧಾನ ಪರಿಷತ್ ಸಭಾಪತಿ ಬಸವರಾಜ ಹೊರಟ್ಟಿ ಕರೆ ನೀಡಿದರು.

ನಗರದಲ್ಲಿ ಬೆಂಗಳೂರಿನ ಕರುನಾಡ ಕನ್ನಡ ಸಾಹಿತ್ಯ ಹಾಗೂ ಸಾಂಸ್ಕೃತಿಕ ಬಳಗವು ಹಮ್ಮಿಕೊಂಡಿದ್ದ ರಾಜ್ಯಮಟ್ಟದ ಪ್ರಥಮ ಸಾಹಿತ್ಯ ಸಮ್ಮೇಳನವನ್ನು ಉದ್ಘಾಟಿಸಿ ಮಾತನಾಡಿದ ಅವರು, ಬಹಳ ವಿಶಾಲವಾಗಿರುವ ಕರ್ನಾಟಕದ ನೆಲ, ಜಲ, ಗಡಿ ಮತ್ತು ಚಾರಿತ್ರಿಕ ಘನತೆಯನ್ನು ಸಂರಕ್ಷಿಸುವುದು ಪ್ರತಿಯೊಬ್ಬ ಕನ್ನಡಿಗನ ಕರ್ತವ್ಯವಾಗಿದೆ ಎಂದೂ ಹೊರಟ್ಟಿ ಹೇಳಿದರು.

ಸಮ್ಮೇಳದ ಸರ್ವಾಧ್ಯಕ್ಷ ಪ್ರೊ.ಶಶಿಧರ್ ತೊಡಕರ ಮಾತನಾಡಿ, ಕನ್ನಡ ನಾಡಿನ ಐತಿಹಾಸಿಕ ಮಹತ್ವವನ್ನು ಎಲ್ಲರೂ ಅಧ್ಯಯನ ಮಾಡುವ ಅಗತ್ಯವಿದೆ. ಕನ್ನಡವನ್ನು ಎಲ್ಲರೂ ಪ್ರೀತಿಸಿ ಬಳಸಿದಾಗ ಅದನ್ನು ಉಳಿಸಲು ಸಾಧ್ಯವಾಗುತ್ತದೆ. ಕನ್ನಡವು ಕೋಟಿ ಕೋಟಿ ಕನ್ನಡಿಗರ ಉಸಿರಾಗಬೇಕು ಎಂದರು.

ಮನಸೂರ ರೇವಣಸಿದ್ದೇಶ್ವರಮಠದ ಬಸವರಾಜ ದೇವರು, ಮುಂಡಗೋಡದ ಜಂಪಾ ಲೋಬ್ಸಂಗ್ ಗುರೂಜಿ ಇದ್ದರು. ಕವಿವಿ ಮೌಲ್ಯಮಾಪನ ಕುಲಸಚಿವ ಡಾ.ನಿಜಲಿಂಗಪ್ಪ ಮಟ್ಟಿ ಹಾಗೂ ವರಕವಿ ಡಾ.ದ.ರಾ.ಬೇಂದ್ರೆ ರಾಷ್ಟ್ರೀಯ ಸ್ಮಾರಕ ಟ್ರಸ್ಟ್ ಅಧ್ಯಕ್ಷ ಡಾ.ಡಿ.ಎಂ.ಹಿರೇಮಠ ಲಾಂಛನಗಳನ್ನು ಬಿಡುಗಡೆ ಮಾಡಿದರು. ಕಡಲು ತೀರದ ಚೆಲುವೆ ಎಂಬ ಪುಸ್ತಕವನ್ನು ಕವಿವಿ ಎನ್.ಎಸ್.ಎಸ್ ಘಟಕದ ಸಂಯೋಜಕ ಡಾ.ಎಂ.ಬಿ.ದಳಪತಿ ಲೋಕಾರ್ಪಣೆ ಮಾಡಿದರು.

ಕವಿವಿ ಸಿಂಡಿಕೇಟ್ ಸದಸ್ಯ ಶ್ಯಾಮ ಮಲ್ಲನಗೌಡರ ಮಾತನಾಡಿದರು. ಕರುನಾಡ ಕನ್ನಡ ಸಾಹಿತ್ಯ ಹಾಗೂ ಸಾಂಸ್ಕೃತಿಕ ಬಳಗದ ರಾಜ್ಯಾಧ್ಯಕ್ಷ ಎಸ್.ಡಿ.ಮುಡೆಣ್ಣವರ ಅಧ್ಯಕ್ಷತೆವಹಿಸಿದ್ದರು. ಜಿ.ಸಿ.ಕುಲಕರ್ಣಿ, ಆರ್.ಜಿ.ಮಾಂಗ್, ದ್ಯಾಮಣ್ಣ ಬಳಗಾನೂರ, ಸೋಮು ಮಾಳ್ಗಿ, ರಮೇಶ್ ಪವಾರ ಇದ್ದರು.

ಕಾರ್ಯಕ್ರಮದಲ್ಲಿ ಡಾ.ಬಿ.ಪಿ. ಚಡ್ಡಿ ಅಧ್ಯಕ್ಷತೆಯಲ್ಲಿ ಜರುಗಿದ ವಿಚಾರಗೋಷ್ಠಿಯಲ್ಲಿ ಡಾ.ಶ್ರೀಧರ್ ಹೆಗಡೆ ಬದ್ರನ್, ಡಾ. ನಾಗೇಂದ್ರ ಪಿ., ರಾಕೇಶ್ ಹಿರೇಮಠ, ರಮೇಶ್ ಪರಿಟ್, ರಾಜು ದಳಪತಿ, ಸಂಗಮೇಶ್ವರ ಧಾರವಾಡ, ಶಿವಾನಂದ ಗಾಣಿಗೇರ, ವಿನಾಯಕ ರಗಟಿ, ಪ್ರೊ.ಎಚ್.ಎ.ಭಿಕ್ಷಾವರ್ತಿಮಠ, ಡಾ.ಶರಣಮ್ಮ ಗೋರೆಬಾಳ, ಶ್ರೀನಿವಾಸ್ ವಾಲಿ, ಸಂತೋಷ್ ಕುಂಬಾರ ಹಾಗೂ ರಾಜ್ಯದ ಹಲವಾರು ಜಿಲ್ಲೆಗಳ ಪದಾಧಿಕಾರಿಗಳು ಪಾಲ್ಗೊಂಡಿದ್ದರು.

ಬೆಂಗಳೂರಿನ ಕರುನಾಡ ಕನ್ನಡ ಸಾಹಿತ್ಯ ಹಮ್ಮಿಕೊಂಡಿದ್ದ ರಾಜ್ಯಮಟ್ಟದ ಪ್ರಥಮ ಸಾಹಿತ್ಯ ಸಮ್ಮೇಳನದಲ್ಲಿ ವಿಧಾನ ಪರಿಷತ್ ಸಭಾಪತಿ ಬಸವರಾಜ ಹೊರಟ್ಟಿ ಮಾತನಾಡಿದರು.

### ಪ್ರಶಸ್ತಿ ಪ್ರದಾನ

ಇದೇ ಸಂದರ್ಭದಲ್ಲಿ ವಿವಿಧ ಕ್ಷೇತ್ರಗಳ ಸಾಧಕರಿಗೆ ರಾಜ್ಯಮಟ್ಟದ ಕರುನಾಡ ರತ್ನ, ಕಾಯಕಯೋಗಿ ರತ್ನ, ಕಾರ್ಮಿಕ ರತ್ನ, ಸರ್ವೋತ್ತಮ ಸೇವಾ ರತ್ನ, ಸಂಜೀವಿನಿ ಸೇವಾ ರತ್ನ, ಕಲಾ ತಿಲಕ ರತ್ನ, ಕಲಾ ಸರಸ್ವತಿ ರತ್ನ ಪ್ರಶಸ್ತಿಗಳನ್ನು ಪ್ರದಾನ ಮಾಡಲಾಯಿತು. ಬಳಗದ ವಿವಿಧ ಜಿಲ್ಲಾ ಅಧ್ಯಕ್ಷರಿಗೆ ಸೇವಾದೀಕ್ಷೆ ನಡೆಯಿತು.

---

## ಡಿಇಎಲ್‌ಇಡಿ ತರಬೇತಿಗೆ ಅರ್ಜಿ

**ಧಾರವಾಡ:** ನಗರದ ಹು.ಧಾ ಮಹಾನಗರ ಪಾಲಿಕೆ ಬಳಿ ಕಡಪಾ ಮೈದಾನದ (ಡಾ.ಮಲ್ಲಿಕಾರ್ಜುನ ಮನಸೂರ ಕಲಾ ಭವನದ) ಎದುರಿಗೆ ಇರುವ ಶಿಕ್ಷಕಿಯರ ಸರಕಾರಿ ತರಬೇತಿ ಸಂಸ್ಥೆ (ಟಿಸಿಡಬ್ಲ್ಯೂ) ಶಾಲಾ ಶಿಕ್ಷಣ ಇಲಾಖೆಯ ಅಧಿಸೂಚನೆಯಂತೆ ಶೈಕ್ಷಣಿಕ ವರ್ಷಕ್ಕಾಗಿ ಕನ್ನಡ, ಉರ್ದು ಹಾಗೂ ಇಂಗ್ಲಿಷ್ ಮಾಧ್ಯಮದ ಡಿಪ್ಲೋಮಾ ಇನ್ ಎಲೆಮೆಂಟರಿ ಎಜ್ಯುಕೇಷನ್ (ಡಿ.ಇಎಲ್.ಇಡಿ) ತರಬೇತಿಗೆ ಅರ್ಜಿ ಆಹ್ವಾನಿಸಿದೆ. ಕೇವಲ ಹೆಣ್ಣು ಮಕ್ಕಳಿಗೆ ಮಾತ್ರ ಇಲ್ಲಿ ಡಿ.ಇಎಲ್.ಇಡಿ ತರಬೇತಿ ಪಡೆಯಲು ಅವಕಾಶವಿದ್ದು, ಕಲಾ, ವಿಜ್ಞಾನ ಇಲ್ಲವೇ ವಾಣಿಜ್ಯ ವಿಷಯದಲ್ಲಿ ಪಿ.ಯು.ಸಿ. ಪಾಸಾದವರು ಅರ್ಜಿ ಸಲ್ಲಿಸಬಹುದು. ಸಾಮಾನ್ಯ ವರ್ಗದವರು ಶೇ.50 ಮತ್ತು ಎಸ್ಸಿ, ಎಸ್ಟಿ ಹಾಗೂ ಪ್ರವರ್ಗ-1ರ ವಿದ್ಯಾರ್ಥಿಗಳು ಶೇ.45 ಅಂಕ ಪಡೆದಿರಬೇಕು. ಪದವೀಧರ ವಿದ್ಯಾರ್ಥಿನಿಯರೂ ಸಹ ಡಿ.ಇಎಲ್.ಇಡಿ ತರಬೇತಿಗೆ ಪ್ರವೇಶ ಪಡೆಯಬಹುದಾಗಿದೆ. ಡಿ.ಇಎಲ್.ಇಡಿ ತರಬೇತಿ ಪಡೆಯುವುದರಿಂದ ಸರಕಾರಿ ಇಲ್ಲವೇ ಖಾಸಗಿ ಶಾಲೆಗಳಲ್ಲಿ ಶಿಕ್ಷಕ ಹುದ್ದೆ ಪಡೆಯಬಹುದಾಗಿದೆ. ಈ ನಿಟ್ಟಿನಲ್ಲಿ ಟಿ.ಇ.ಟಿ ಮತ್ತು ಸಿ.ಇ.ಟಿ. ಪರೀಕ್ಷೆ ಕೋಚಿಂಗ್, ಕಂಪ್ಯೂಟರ ತರಬೇತಿ ಉಚಿತವಾಗಿ ನೀಡಲಾಗುವುದು. ನುರಿತ ಸಿಬ್ಬಂದಿ ವರ್ಗದ ಜತೆಗೆ ವಿಜ್ಞಾನ ಪ್ರಯೋಗಾಲಯ, ಗ್ರಂಥಾಲಯ ಹಾಗೂ ವಿದ್ಯಾರ್ಥಿ ವೇತನ ಸೌಲಭ್ಯವಿರುತ್ತದೆ. ಜೂನ್ 5 ಅರ್ಜಿ ಸಲ್ಲಿಸಲು ಕೊನೆಯ ದಿನ. 9480131262ಗೆ ಸಂಪರ್ಕಿಸಬಹುದು.

## ಮಹಿಳೆಯರು ಸ್ವಾವಲಂಬಿ ಬದುಕು ಕಟ್ಟಿಕೊಳ್ಳಲಿ

**ಧಾರವಾಡ:** ಎಸ್ಸಿ- ಎಸ್ಟಿ ಹಿಂದುಳಿದ ವರ್ಗಗಳ ಕಡುಬಡವ ಮಹಿಳೆಯರಿಗೆ, ಹೊಲಿಗೆ ಯಂತ್ರಗಳ ವಿತರಣೆ ಮಾಡಿದ ಬಳಿಕ ಮಾತನಾಡಿದ ಅವರು, ಮಹಿಳೆಯರು ಸ್ವಾವಲಂಬಿ ಬದುಕು ಕಟ್ಟಿಕೊಳ್ಳಬೇಕು. ಸಾಮಾಜಿಕ ನ್ಯಾಯದಡಿ ಹೊಲಿಗೆ ಯಂತ್ರಗಳನ್ನು ನೀಡುತ್ತಿದ್ದು, ಇದರ ಸದುಪಯೋಗ ಪಡೆದು, ತಾವು ಕಿರು ಉದ್ಯೋಗ ಸೃಷ್ಟಿ ಮಾಡಿಕೊಂಡು ಜೀವನ ಕಟ್ಟಿಕೊಳ್ಳಬೇಕು ಎಂದರು.

ಹುಬ್ಬಳ್ಳಿ ಧಾರವಾಡ ಮಹಾನಗರ ಪಾಲಿಕೆ ಅನುನದಾನದಡಿ ಪಾಲಿಕೆ ಸದಸ್ಯ ಈರೇಶ ಅಂಚಟಗೇರಿ ಅವರ ಸತತ ಪ್ರಯತ್ನ ಫಲವಾಗಿ ಬರುವಂತಹ ಮಹಾನಗರ ಪಾಲಿಕೆ ಮಹಾಪೌರರು ರಾಮಣ್ಣ ಬಡಿಗೇರ ಅವರ ನೇತೃತ್ವದಲ್ಲಿ ಮಹಾತ್ಮ ಬಸವೇಶ್ವರ ನಗರದ ಶಿವಾಲಯದ ಯೋಗ ಭವನದಲ್ಲಿ ಎಸ್ಸಿ- ಎಸ್ಟಿ ಹಿಂದುಳಿದ ವರ್ಗಗಳ ಕಡುಬಡವ ಮಹಿಳೆಯರಿಗೆ, ಹೊಲಿಗೆ ಯಂತ್ರಗಳ ವಿತರಣೆ ಮಾಡಿದ ಸಂದರ್ಭದಲ್ಲಿ ಮಾತನಾಡಿದರು.

ಮಾಜಿಮಹಾಪೌರರು ಈರೇಶ ಅಂಚಟಗೇರಿ ಮಾತನಾಡಿ, ಪ್ರಥಮ ಹಂತದ 2022-23 ರ ಸಾಲಿನ ಅರ್ಹ ಫಲಾನುಭವಿಗಳಿಗೆ ಹೊಲಿಗೆ ಯಂತ್ರಗಳನ್ನ ನೀಡಲಾಗಿದೆ. ಮುಂಬರುವ ದಿನಮಾನಗಳಲ್ಲಿ ಇನ್ನು ಹೆಚ್ಚಿನ ಫಲಾನುಭವಿಗಳಿಗೆ ಹೊಲಿಗೆ ಯಂತ್ರಗಳನ್ನು ನೀಡಲಾಗುವುದು. ಇದೆ ಸಂದರ್ಭದಲ್ಲಿ ಶಿವಾಲಯದ ಯೋಗ ಭವನಕ್ಕೆ 60 ಕುರ್ಚಿಗಳನ್ನು ನೀಡಲಾಯಿತು.

ಕಾರ್ಯಕ್ರಮದಲ್ಲಿ ಮಹಾಪೌರರು ರಾಮಣ್ಣ ಬಡಿಗೇರ, ಮಾಜಿಮಹಾಪೌರರು ಈರೇಶ ಅಂಚಟಗೇರಿ, ಡಾ.ಎಸ್.ಆರ್. ರಾಮನಗೌಡರ, ಮಂಜು ಬಟ್ಟೆಣ್ಣವರ, ಬಸವರಾಜ ಕೆಂಚನಳ್ಳಿ, ರಾಜೇಶ್ವರಿ ಅಳಗವಾಡಿ, ಅಶೋಕ ಶೆಟ್ಟರ, ಬಸು ಬಾಳಗಿ, ಪಾಲಿಕೆ ಸಹಾಯಕ ಆಯುಕ್ತರಾದ ಅರವಿಂದ ಜಮಖಂಡಿ, ಗಂಗಾಧರ, ರಾಜೇಶ, ಶ್ರೀಕಾಂತ್ ಕ್ಯಾತಪ್ಪನವರ ಉಪಸ್ಥಿತರಿದ್ದರು.

ಮಹಾತ್ಮ ಬಸವೇಶ್ವರ ನಗರದ ಶಿವಾಲಯದ ಯೋಗ ಭವನದಲ್ಲಿ ಎಸ್ಸಿ-ಎಸ್ಟಿ ಹಿಂದುಳಿದ ವರ್ಗಗಳ ಕಡುಬಡವ ಮಹಿಳೆಯರಿಗೆ, ಹೊಲಿಗೆ ಯಂತ್ರಗಳ ವಿತರಿಸಿದರು.

> ಅಭಿವೃದ್ಧಿ ಪೂರಕವಾಗಿ ಬಿಜೆಪಿ ಆಡಳಿತದ ಹುಬ್ಬಳ್ಳಿ ಧಾರವಾಡ ಮಹಾನಗರ ಪಾಲಿಕೆಯಲ್ಲಿ ಸಾಮಾಜಿಕ ನ್ಯಾಯದಡಿ ಕಾರ್ಯ ನಿರ್ವಹಿಸುತ್ತಿದ್ದು, ಇನ್ನು ಹೆಚ್ಚಿನ ಕಾರ್ಯಕ್ರಮಗಳು ಅನುಷ್ಠಾನಗೊಳ್ಳಲಿದ್ದು ಎಲ್ಲ ನಾಗರಿಕರ ಸಹಕಾರದೊಂದಿಗೆ ಮುಂಬರುವ ದಿನಮಾನಗಳಲ್ಲಿ ಕಾರ್ಯಗತವಾಗಲಿವೆ.
> -ಈರೇಶ ಅಂಚಟಗೇರಿ, ಮಾಜಿಮಹಾಪೌರರು

## ಸಾವಯವ ಗೊಬ್ಬರ ಬಳಕೆಗೆ ಮನವಿ

**ಗದಗ:** ಕೃಷಿಯಲ್ಲಿ ರಾಸಾಯನಿಕ ಗೊಬ್ಬರಗಳ ಅಸಮತೋಲನ ಬಳಕೆಯಿಂದ ಮಣ್ಣಿನ ಆರೋಗ್ಯ ಮತ್ತು ಕೃಷಿಯ ಉತ್ಪಾದಕತೆ ಮೇಲೆ ದುಷ್ಪರಿಣಾಮ ಉಂಟಾಗುತ್ತಿದೆ. ಘನ ಭಾರತ ಸರಕಾರದ ರಸಗೊಬ್ಬರಗಳ ಇಲಾಖೆಯ ಐ.ಎಫ್.ಎಂ.ಎಸ್. ವರದಿಗಳ ಪ್ರಕಾರ ಕಳೆದ ಐದು ವರ್ಷಗಳಲ್ಲಿ ರಾಸಾಯನಿಕ ಗೊಬ್ಬರಗಳ ಬಳಕೆಯಲ್ಲಿ ತೀವ್ರ ಏರಿಕೆ ಕಂಡುಬಂದಿದೆ. ಇದರಿಂದ ಸಾರಜನಕ: ರಂಜಕ:ಪೊಟ್ಯಾಷ್ ಬಳಕೆಯ ಅನುಪಾತವು ಅಸಮತೋಲನಗೊಳ್ಳುತ್ತಿದೆ.ಜಿಲ್ಲೆಯಲ್ಲಿ ಇರಬೇಕಾದ ಸಾರಜನಕ: ರಂಜಕ: ಪೊಟ್ಯಾಷ್ ಅನುಪಾತವು 4:2:1 ಬದಲಾಗಿ, ರಾಸಾಯನಿಕ ಗೊಬ್ಬರಗಳ ಅಸಮತೋಲನ ಬಳಕೆಯಿಂದ 7.44:4.31:1.0 ಆಗಿದೆ. ರಾಸಾಯನಿಕ ಗೊಬ್ಬರಗಳ ಅತಿಯಾದ ಬಳಕೆಯ ಸಮಸ್ಯೆಯನ್ನು ಪರಿಹರಿಸಲು, ಸಾವಯವ ಗೊಬ್ಬರಗಳ ಬಳಕೆಯನ್ನು ಹೆಚ್ಚಿಸಲು ರೈತ ಬಾಂಧವರಲ್ಲಿ ಕೋರಲಾಗಿದೆ. ವಿಶ್ವ ಆರೋಗ್ಯ ಸಂಸ್ಥೆಯ ಪ್ರಕಾರ ನೀರಿನಲ್ಲಿ ನೈಟ್ರೇಟ್ ಅಂಶವು ಗರಿಷ್ಠ 45ಎಮ್.ಜಿ./ಲೀ.ಗೆ ಸೀಮಿತವಾಗಿದ್ದು, ಕರ್ನಾಟಕದಲ್ಲಿ 2023ನೇ ಸಾಲಿನಲ್ಲಿ 345 ನೀರಿನ ಮಾದರಿಗಳ ವಿಶ್ಲೇಷಣೆಯ ಪೈಕಿ 169 ಮಾದರಿಗಳಲ್ಲಿ(48.99%) ನೈಟ್ರೇಟ್ ಅಂಶವು 45 ಎಮ್.ಜಿ./ಲೀ. ಇರುವುದು ಕಂಡುಬಂದಿದೆ. GOBARDhan ( Galavinising Organic Bio-Agro Resources Dhan) ಯೋಜನೆಯಡಿ ಮಾರುಕಟ್ಟೆ ಅಭಿವೃದ್ಧಿ ನೆರವನ್ನಾಗಿ 1500 ರು.ಗಳನ್ನು ನೀಡಲಾಗುತ್ತಿದೆ.

ಕರ್ನಾಟಕ ಸರ್ಕಾರ
(ಕಾರಾಗೃಹ ಮತ್ತು ಸುಧರಣಾ ಸೇವೆಗಳು)
ಮುಖ್ಯ ಅಧೀಕ್ಷಕರ ಕಾರ್ಯಾಲಯ, ಕೇಂದ್ರ ಕಾರಾಗೃಹ ಮತ್ತು ಸುಧಾರಣಾ ಸೇವೆಗಳು, ಶಿವಮೊಗ್ಗ.
Ph:08182-295502 Email:-cpsmg.prisons@ka.gov.in

ಪ್ರಕಟಣೆ

2025-26 ನೇ ಸಾಲಿಗೆ

1. ಹೊರ ಗುತ್ತಿಗೆ ಆಧಾರದ ಮೇಲೆ ಸಿಬ್ಬಂದಿಗಳ ಸೇವೆ ಇ-ದರಖಾಸ್ತು ಸಂಖ್ಯೆ: PCSD/2025-26/SE0014, ಇ.ಎಂ.ಡಿ. ಮೊತ್ತ.40,856-00, ಟೆಂಡರ್ ಕರೆದ ದಿನಾಂಕ: 17/05/2025. ಕೊನೆಯ ದಿನಾಂಕ: 18/06/2025

ಸದರಿ ದರಖಾಸ್ತಿನಲ್ಲಿ ಭಾಗವಹಿಸಲು ಈ ದರಖಾಸ್ತಿನ ಕುರಿತು ಹೆಚ್ಚಿನ ಮಾಹಿತಿಯನ್ನು ಆನ್‌ಲೈನ್ www.eproc.karnataka.gov.in ನಲ್ಲಿ ಪಡೆಯಲು ತಿಳಿಸಿದೆ. ಹಾಗೂ ಸದರಿ ದರಖಾಸ್ತಿನ ಬಗ್ಗೆ ಹೆಚ್ಚಿನ ಮಾಹಿತಿಯನ್ನು ಈ ಕೆಳಕಂಡ ವಿಳಾಸದಲ್ಲಿ ಪಡೆಯಲು ಸೂಚಿಸಿದೆ.

ಮುಖ್ಯ ಅಧೀಕ್ಷಕರು, ಕೇಂದ್ರ ಕಾರಾಗೃಹ ಮತ್ತು ಸುಧಾರಣಾ ಸೇವಾ ಕಛೇರಿ, ಸೋಗಾನೆ (ಗ್ರಾ), ನಿಧಿಗೆ ಅಂಚೆ, ಶಿವಮೊಗ್ಗ, ಪಿನ್ ಕೋಡ್: 577222
PhNo.: 08182-295502 / 9845460040

ಸಹಿ/- ಮುಖ್ಯ ಅಧೀಕ್ಷಕರು, ಕೇಂದ್ರ ಕಾರಾಗೃಹ, ಶಿವಮೊಗ್ಗ

ವಾ.ಸಾ.ಸಂ.ಇ/ಕೆಎಸ್‌ಎಂಸಿಎ/ಶಿ/25-26/134/05/292

ವಿಶ್ವೇಶ್ವರಯ್ಯ ತಾಂತ್ರಿಕ ವಿಶ್ವವಿದ್ಯಾಲಯ
"ಜ್ಞಾನ ಸಂಗಮ", ಬೆಳಗಾವಿ - 590 018, ಕರ್ನಾಟಕ.
ದೂರವಾಣಿ : 0831-2498100 ಫ್ಯಾಕ್ಸ್ : 0831-2405467.

ಸಂಖ್ಯೆ : ವಿ.ತಾ.ವಿ./ಬೆ./ಸ್ಥಾ.ಅ./2025-26/ಐ.ಎಫ್.ಟಿ. ನಂ. 23/797
ದಿನಾಂಕ : 20-05-2025

ಟೆಂಡರ್ ಪ್ರಕಟಣೆ

ದ್ವಿ-ಲಕೋಟೆ ಪದ್ದತಿ (ಇ-ಪ್ರೊಕ್ಯೂರ್‌ಮೆಂಟ್ ಮೂಲಕ)

ಕುಲಸಚಿವರು, ವಿ.ತಾ.ವಿ., ಬೆಳಗಾವಿ ಇವರಿಂದ ನೋಂದಾಯಿತ ಅರ್ಹ ಗುತ್ತಿಗೆದಾರರಿಂದ ಸ್ಟ್ಯಾಂಡರ್ಡ್ ಟೆಂಡರ್ ಡಾಕ್ಯೂಮೆಂಟ್ಸ್ ಕೆ.ಡಬ್ಲ್ಯೂ.ರ ಪ್ರಕಾರ ಇ-ಪ್ರೊಕ್ಯೂರ್‌ಮೆಂಟ್ ಮೂಲಕ ಟೆಂಡರ್‌ನ್ನು ಆಮಂತ್ರಿಸಲಾಗಿದೆ.

ಕಾಮಗಾರಿ ಹೆಸರು : ವಿ.ತಾ.ವಿ.ಯ. ಯು.ಬಿ.ಡಿ.ಟಿ. ಇಂಜಿನಿಯರಿಂಗ್ ಕಾಲೇಜ್ ದಾವಣಗೆರೆಯಲ್ಲಿಯ ಹೊಸ ತರಗತಿಯ ಸಂಕೀರ್ಣದಲ್ಲಿ ಸೆಮೀನಾರ ಹಾಲ್ ನಿರ್ಮಾಣ ಮಾಡುವ ಕಾಮಗಾರಿ ಮೊತ್ತ ರೂ. 1,40,17,570/- (ತೆರಿಗೆ ರಹಿತ) ಇದೇ ತೆರನಾದ ಕಾಮಗಾರಿಯನ್ನು ನಿರ್ವಹಿಸಿದ ಕುರಿತು ಪ್ರಮಾಣ ಪತ್ರವನ್ನು ಇ-ಪೋರ್ಟಲ್‌ನಲ್ಲಿ ಸಲ್ಲಿಸುವುದು.

ಇತರೆ ಮಾಹಿತಿಗಳನ್ನು https://kppp.karnataka.gov.in ವೆಬ್‌ಸೈಟ್ ಮೂಲಕ ದಿನಾಂಕ : 22-05-2025 ರಿಂದ ಪಡೆದುಕೊಳ್ಳಬಹುದು.

ಸಹಿ/- ಕುಲಸಚಿವರು,
ವಿಶ್ವೇಶ್ವರಯ್ಯ ತಾಂತ್ರಿಕ ವಿಶ್ವವಿದ್ಯಾಲಯ,
ಬೆಳಗಾವಿ.

ಡಿಐಪಿಆರ್/ಬೆಳಗಾವಿ/292/ಮಣಿಪಾಲ್/2025-26

ಮಂಡ್ಯ ವೈದ್ಯಕೀಯ ವಿಜ್ಞಾನಗಳ ಸಂಸ್ಥೆ, ಮಂಡ್ಯ-571 401
(Autonomous Medical Institution, Government of Karnataka)
(Fax & Phone : 08232-231001, 222086,
E-mail: mimsmandya@gmail.com) Website: www.mimsmandya.org

ಇ-ಟೆಂಡರ್ ಪ್ರಕಟಣೆ
(ಜಿಒಕೆ ಇ-ಪ್ರೊಕ್ಯೂರ್‌ಮೆಂಟ್ ಪೋರ್ಟಲ್ ಮೂಲಕ ಮಾತ್ರ)

ಮಂಡ್ಯ ವೈದ್ಯಕೀಯ ವಿಜ್ಞಾನಗಳ ಸಂಸ್ಥೆಯ ಬೋಧಕ ಆಸ್ಪತ್ರೆಗೆ ಅವಶ್ಯವಿರುವ ಭದ್ರತಾ ಸಿಬ್ಬಂದಿಗಳನ್ನು ಸೇವಾ ಗುತ್ತಿಗೆ (Services Contract) ಮೂಲಕ ಪಡೆಯಲು ನೋಂದಾಯಿಸಲ್ಪಟ್ಟ ಅರ್ಹ ಸಂಸ್ಥೆಗಳಿಂದ ದ್ವಿ-ಲಕೋಟೆ ಪದ್ದತಿಯಲ್ಲಿ ಇ-ಟೆಂಡರ್ ಆಹ್ವಾನಿಸಲಾಗಿದೆ.

ಕ್ರ.ಸಂ : 01. ಟೆಂಡರ್ ಪ್ರಕಟಣೆ ಸಂಖ್ಯೆ : No.MIMS/O.S/Security Guard/ tender/E-tender/04/2024-25Date: 17.05.2025. ಟೆಂಡರ್ ವಿವರ : ಬೋಧಕ ಆಸ್ಪತ್ರೆಗೆ ಅವಶ್ಯವಿರುವ ಭದ್ರತಾ ಸಿಬ್ಬಂದಿಗಳನ್ನು ಸೇವಾ ಗುತ್ತಿಗೆ ಮೂಲಕ ಪಡೆಯಲು ಇ-ಟೆಂಡರ್ ಆಹ್ವಾನಿಸುವ ಬಗ್ಗೆ. ಟೆಂಡರ್ ಅಂದಾಜು ಮೊತ್ತ (ರೂ.ಗಳಲ್ಲಿ) : ರೂ.280.00 ಲಕ್ಷಗಳು(ರೂ.ಎರಡು ನೂರ ಎಂಭತ್ತು ಲಕ್ಷಗಳು ಮಾತ್ರ). ಇಎಂಡಿ ಮೊತ್ತ ರೂ. : 1.5% ಇ-ಪೋರ್ಟಲ್ ಮುಖಾಂತರ ನಿಗದಿತ ಶುಲ್ಕ (ಹಿಂದಿರುಗಿಸಲಾಗುವುದಿಲ್ಲ) ದೊಂದಿಗೆ ಸಲ್ಲಿಸುವುದು ಇತರೆ ವಿವರಗಳನ್ನು ಜಿಒಕೆ ಇ-ಪ್ರೊಕ್ಯೂರ್‌ಮೆಂಟ್ ಪೋರ್ಟಲ್ ಸಿಸ್ಟಮ್ ಮುಖಾಂತರ https//kppp.karnataka.gov.in ವೆಬ್ ಸೈಟ್‌ನಲ್ಲಿ ನೋಡಬಹುದು. ಹೆಚ್ಚಿನ ಮಾಹಿತಿಯನ್ನು ಕಛೇರಿ ಕೆಲಸದ ವೇಳೆಯಲ್ಲಿ(ರಜಾ ದಿನಗಳನ್ನು ಹೊರತುಪಡಿಸಿ) ಪಡೆಯಬಹುದಾಗಿದೆ.

ಸಹಿ/-ನಿರ್ದೇಶಕರು,
ಮಂಡ್ಯ ವೈದ್ಯಕೀಯ ವಿಜ್ಞಾನಗಳ ಸಂಸ್ಥೆ, ಮಂಡ್ಯ

ವಾಸಾಸಂಇ/ಸನಿ-ಮಂ/ಕೆಎಸ್‌ಎಂಸಿ&ಎ/114/2025-26

ಪುರಾತತ್ವ, ಸಂಗ್ರಹಾಲಯಗಳು ಮತ್ತು ಪರಂಪರೆ ಇಲಾಖೆ, ಮೈಸೂರು
ಕರ್ನಾಟಕ ವಸ್ತುಪ್ರದರ್ಶನ ಪ್ರಾಧಿಕಾರದ ಆವರಣ, ಮೈಸೂರು -570010
ದೂರವಾಣಿ: 0821-2424673/74 ಇಮೇಲ್: commr_amh@yahoo.in

ಟೆಂಡರ್ ಅಧಿಸೂಚನೆ ಸಂಖ್ಯೆ:ಆ.ಪು.ಸಂ.ಪ/ಸಂ.ವಿ/ಟೆಂ-9/2025-26 ದಿನಾಂಕ: 17.05.2025

ಟೆಂಡರ್ ಅಧಿಸೂಚನೆ

ಕರ್ನಾಟಕ ಸರ್ಕಾರದ ರಾಜ್ಯಪಾಲರ ಪರವಾಗಿ ಪುರಾತತ್ವ, ಸಂಗ್ರಹಾಲಯಗಳು ಮತ್ತು ಪರಂಪರೆ ಇಲಾಖೆ, ಮೈಸೂರು ವತಿಯಿಂದ ಕೆಡಬ್ಲ್ಯೂ-3 ರೀತ್ಯಾ ಪುರಾತನ ಸ್ಮಾರಕಗಳ/ದೇವಾಲಯದ ಸಂರಕ್ಷಣೆ 01 ಕಾಮಗಾರಿ DAMH/2025-26:OW/WORK_INDENT-127(call-2) ಟೆಂಡರ್‌ಗಿಟ್ಟ ಮೊತ್ತ ರೂ.100.00 ಲಕ್ಷಗಳು ಈ ಕಾಮಗಾರಿಗೆ ಐಟಂವಾರು ಟೆಂಡರ್‌ನ್ನು ಸ್ಟ್ಯಾಂಡರ್ಡ್ ಟೆಂಡರ್ ಡ್ಯಾಕುಮೆಂಟ್‌ನಲ್ಲಿನ ಷರತ್ತಿಗಳಿಗೆ ಅನುಗುಣವಾಗಿ ಕರೆಯಲಾಗಿದ್ದು, ಇ-ಪ್ರೊಕ್ಯೂರ್‌ಮೆಂಟ್ ಮೂಲಕ ನಿಗಧಿಪಡಿಸಿರುವ ವರ್ಗಗಳ ಅನುಸಾರ ಈ ಕಾಮಗಾರಿಗಳ ಟೆಂಡರ್‌ಗೆ ಭಾಗವಹಿಸಬಹುದಾಗಿರುತ್ತದೆ. ಟೆಂಡರ್ ಡಾಕ್ಯೂಮೆಂಟ್‌ಗಳನ್ನು ಇ-ಪೋರ್ಟಲ್‌ನಲ್ಲಿ ದಿನಾಂಕ 19.05.2025 ರಿಂದ ಪಡೆಯಬಹುದು.

| | |
|---|---|
| ಟೆಂಡರ್‌ನ ಆಕ್ಷೇಪಣೆಗಳನ್ನು ಸಲ್ಲಿಸಲು ಕೊನೆಯ ದಿನಾಂಕ ಮತ್ತು ಸಮಯ | 28.05.2025, 17.00 ಗಂಟೆ |
| ಭರ್ತಿ ಮಾಡಿದ ಟೆಂಡರ್ ಸಲ್ಲಿಸಲು ಕೊನೆಯ ದಿನಾಂಕ ಮತ್ತು ಸಮಯ | 03.06.2025, 16.00 ಗಂಟೆ |
| ಟೆಂಡರ್ ತಾಂತ್ರಿಕ ಬಿಡ್‌ನ್ನು ತೆರೆಯುವ ದಿನಾಂಕ ಮತ್ತು ಸಮಯ | 05.06.2025, 16.30 ಗಂಟೆ |
| ಟೆಂಡರ್ ಆರ್ಥಿಕ ಬಿಡ್‌ನ್ನು ತೆರೆಯುವ ದಿನಾಂಕ ಮತ್ತು ಸಮಯ | 09.06.2025, 11.00 ಗಂಟೆ |

ಸಹಿ/- ಆಯುಕ್ತರು
ಪುರಾತತ್ವ, ಸಂಗ್ರಹಾಲಯಗಳು ಮತ್ತು ಪರಂಪರೆ ಇಲಾಖೆ, ಮೈಸೂರು

DIPR/MYS/KAVITA/228/2025-26

SANT GADAGEBABA MULTI STATE COOPERATIVE CREDIT SOCIETY LTD
Shahu Nagar Majalgaon, Tq. Majalgaon, District. Beed, Maharashtra Pin — 431131
Regd No:MSCS/CR/708/2012

Notice of Annual General Meeting (Only for Members)

Honourable Members.
This is to inform all the members of the society that the 13th Annual General Meeting of Sant Gadagebaba Multi State Co-operative Credit Society Ltd. for the year 2025-2026 has been organized on Tuesday, dated 27th May 2025 at 11.00 am sharp in the hall of the society at Saikrupa Bhavan, 3rd Floor, Kharalwadi, Pimpri, Pune - 411018 for the following business. However, all the members are requested to attend and cooperate on time.

- AGENDA OF THE MEETING -

1) Read out and confirm the proceedings of previous Special General Meeting held on 12/10/2019
2) Approve the annual report, balance sheet and profit and loss account for the year 2019-20, 2020-21, 2021-22, 2022-23, 2023-24 and 2024-25.
3)Sanction the appropriation of profit as recommended by the Board of Directors for the year March 31st, 2025.
4)Read and take note of the audit report for the year 2019-20, 2020-21, 2021-22, 2022-23,2023-24 and 2024-25. 5)Appoint the Statutory Auditor for the year 2025-26 and decide his remuneration. 6) Approve the resignation and appointment of new members on Board 7) Election of Board of Directors of the Society.8)To approve the absence of members. 9)To discuss and make decisions on the issues that arise from time to time with the permission of the Honorably Chairman.
Note:1)If the meeting is adjourned due to lack of quorum, the meeting will be held on the" Same day at the same place for after half an hour to discuss the same issues and the quorum rule will not apply to such adjourned meeting.

Place: Pune. Date: 7/5/2025

Board of Directors
Sd/-

VISHWAVANI TV SPECIAL
ಯುಟ್ಯೂಬ್ ಚಾನೆಲ್ ಸಬ್‌ಸ್ಕ್ರೈಬ್ ಆಗಿ

ಲೋಕೋಪಯೋಗಿ ಇಲಾಖೆ
ಕಾರ್ಯಪಾಲಕ ಇಂಜಿನಿಯರ್‌ರವರ ಕಛೇರಿ, ಚಾಮರಾಜನಗರ ವಿಭಾಗ,
ಚಾಮರಾಜನಗರ-571313 ದೂರವಾಣಿ/ಫ್ಯಾಕ್ಸ್ ಸಂಖ್ಯೆ: 08226-222027
ಇ-ಮೇಲ್: eecnr@kpwd.gov.in/pwdeechngr@gmail.com

ಸಂಖ್ಯೆ /ಕಾ.ಪಾ.ಅ/ಚಾ.ವಿ.ಚಾ/ಟೆಂಡರ್/2025-26 ದಿನಾಂಕ:17.05.2025

(ಎರಡು ಲಕೋಟೆ), ಅಲ್ಪಾವಧಿ ಟೆಂಡರ್
ಅಧಿಸೂಚನೆ ಸಂಖ್ಯೆ 04/2025-26 ದಿನಾಂಕ 17.05.2025 (2ನೇ ಕರೆ)

ಕರ್ನಾಟಕ ರಾಜ್ಯದ ರಾಜ್ಯಪಾಲರ ಪರವಾಗಿ ಐಟಂವಾರು ಟೆಂಡರ್‌ಗಳನ್ನು KW-3 (ಸ್ಟಾಂಡರ್ಡ್ ಟೆಂಡರ್ ಡಾಂಕುಮೆಂಟ್) ಹಾಗೂ KTTP Act 1999 and KTTP rule 2000 ರಲ್ಲಿ (ಸಿವಿಲ್) ಗುತ್ತಿಗೆದಾರರುಗಳಿಂದ ಇ-ಪ್ರಕ್ಯೂರ್‌ಮೆಂಟ್ ಮೂಲಕ ಲೆ.ಶಿ:5054-03-337-0-17-160 ರಾಜ್ಯ ಹೆದ್ದಾರಿ ರಸ್ತೆ ನವೀಕರಣ ಅಡಿಯಲ್ಲಿ ಗರಿಷ್ಠ : ಅಂದಾಜು ಮೊತ್ತ ರೂ 65.00 ಲಕ್ಷಗಳ 1 ಕಾಮಗಾರಿಗೆ, ಟೆಂಡರ್ ಆಹ್ವಾನಿಸಲಾಗಿದೆ, ಆನ್‌ಲೈನ್‌ನಲ್ಲಿ ಡೌನ್ ಲೋಡ್ ಮಾಡಬಹುದಾದ ದಿನಾಂಕ 17.05.2025 ರಿಂದ 26.05.2025 ಸಂಜೆ 16.00 ಗಂಟೆಯವರೆಗೆ, ಟೆಂಡರ್ ಸಲ್ಲಿಸಲು ಕಡೆಯ ದಿನಾಂಕ: 26.05.2025 ಸಂಜೆ 16.00 ಗಂಟೆಯವರೆಗೆ, ತಾಂತ್ರಿಕ ಬಿಡ್ ತೆರೆಯುವ ದಿನಾಂಕ 27.05.2025 ಸಂಜೆ 16.30 ಗಂಟೆಯ ನಂತರ, ಆರ್ಥಿಕ ಬಿಡ್ ತೆರೆಯುವ ದಿನಾಂಕ: 30.05.2025 ಹಾಗೂ ಇನ್ನೂ ಮುಂದೆ ಈ ನೋಟಿಫಿಕೇಷನ್‌ಗೆ ಸಂಬಂಧ ಪಟ್ಟ ಬದಲಾವಣೆಗಳನ್ನು ಇ-ಪ್ರಕ್ಯೂರ್‌ಮೆಂಟ್‌ನಲ್ಲಿ ಮಾತ್ರ ಪ್ರಕಟಿಸಲಾಗುವುದು.

ಹೆಚ್ಚಿನ ಮಾಹಿತಿ/ವಿರಗಳನ್ನು https://www.Kppp.karnataka.gov.in ಜಾಲದಲ್ಲಿ ಹಾಗೂ ಕೆಳಕಂಡ ಕಛೇರಿಯಲ್ಲಿ ಕಛೇರಿಯ ಸಮಯದಲ್ಲಿ ಪಡೆಯಬಹುದಾಗಿದೆ.

ಸಹಿ/-
ಕಾರ್ಯಪಾಲಕ ಅಭಿಯಂತರರು
ಲೋಕೋಪಯೋಗಿ ಇಲಾಖೆ ವಿಭಾಗ ಚಾಮರಾಜನಗರ
ಚಾಮರಾಜನಗರ.

ಸಂ:ವಾಸಾಸಂಇ:ಚಾನಗರ:87:2025-26

ಕರ್ನಾಟಕ ರಾಜ್ಯ ಮಾಲಿನ್ಯ ನಿಯಂತ್ರಣ ಮಂಡಳಿ
# 49, 'ಪರಿಸರ ಭವನ', 1 ರಿಂದ 5ನೇ ಅಂತಸ್ತು, ಚರ್ಚ್ ರಸ್ತೆ,
ಬೆಂಗಳೂರು-560001, ಕರ್ನಾಟಕ, ಇಂಡಿಯಾ.
ದೂರವಾಣಿ ಸಂಖ್ಯೆ : 25581383, 25589112, 25586520, ಫ್ಯಾಕ್ಸ್: 080-25586321
E-mail: ho@kspcb.gov.in, Website: https://kspcb.karnataka.gov.in

ಸಂಖ್ಯೆ: ಕೆಎಸ್‌ಪಿಸಿಬಿ/20/ಎಸ್‌ಎಸ್/2024-25/249 ದಿನಾಂಕ: 17.05.2025

ಟೆಂಡರ್‌ಗಾಗಿ ಆಹ್ವಾನ (1ನೇ ಕರೆ)

ಸದಸ್ಯ ಕಾರ್ಯದರ್ಶಿಗಳು, ಕರ್ನಾಟಕ ರಾಜ್ಯ ಮಾಲಿನ್ಯ ನಿಯಂತ್ರಣ ಮಂಡಳಿ, ಬೆಂಗಳೂರು ಇವರು ಇ-ಪ್ರೊಕ್ಯೂರ್‌ಮೆಂಟ್ ವೆಬ್‌ಸೈಟ್ https://kppp.karnataka.gov.in ಮೂಲಕ ದ್ವಿ ಲಕೋಟೆ ಪದ್ಧತಿಯಲ್ಲಿ ಮಂಡಳಿಯ ಕಛೇರಿಗಳಿಗೆ ಭದ್ರತಾ ಸಿಬ್ಬಂದಿ ಸೇವೆಯನ್ನು ಒದಗಿಸಲು ಅರ್ಹ ಟೆಂಡರ್‌ದಾರರಿಂದ ಬಿಡ್‌ಗಳನ್ನು ಆಹ್ವಾನಿಸಲಾಗಿದೆ.

ಟೆಂಡರ್‌ದಾರರು ಟೆಂಡರ್ ಡಾಕ್ಯುಮೆಂಟ್‌ನ ಅವಶ್ಯಕತೆಯ ವಿಭಾಗ V ರ ಕೋಷ್ಟಕದಲ್ಲಿ ಉಲ್ಲೇಖಿಸಿರುವ ಭದ್ರತಾ ಸಿಬ್ಬಂದಿಗಳಿಗೆ ಸೇವಾ ಶುಲ್ಕವನ್ನು ಶೇಕಡವಾರು ಉಲ್ಲೇಖಿಸಬೇಕು. ಟೆಂಡರ್‌ದಾರರು ಟೆಂಡರ್ ದಾಖಲೆಗಳಲ್ಲಿ ನಿರ್ದಿಷ್ಟಪಡಿಸಿದ ತಾಂತ್ರಿಕ ಹಾಗೂ ಅರ್ಹತಾ ಮಾನದಂಡಗಳನ್ನು ಪೂರೈಸಬೇಕಾಗುತ್ತದೆ ಹಾಗೂ ಇದನ್ನು ಅರ್ಹತೆ ಪಡೆಯಲು ಪರಿಗಣನೆಗೆ ತೆಗೆದುಕೊಳ್ಳಲಾಗುತ್ತದೆ.

ಟೆಂಡರ್ ದಾಖಲೆಗಳನ್ನು ಕರ್ನಾಟಕ ಸರ್ಕಾರದ ಇ-ಪ್ರೊಕ್ಯೂರ್‌ಮೆಂಟ್ ಪೋರ್ಟಲ್‌ನಿಂದ ದಿನಾಂಕ 19.05.2025 ರಿಂದ ಡೌನ್‌ಲೋಡ್ ಮಾಡಿಕೊಳ್ಳಬಹುದಾಗಿದೆ ಹಾಗೂ ನಿಗಧಿತ ಇ.ಎಂ.ಡಿ ಮೊತ್ತ ರೂ.5,32,400/-ಗಳನ್ನು ಟೆಂಡರ್ ದಸ್ತಾವೇಜಿನಲ್ಲಿ ತಿಳಿಸಿರುವಂತೆ ಪಾವತಿಸಬೇಕು.

ಟೆಂಡರ್‌ನ ಪೂರ್ವಭಾವಿ ಸಭೆಯನ್ನು ದಿನಾಂಕ 09.06.2025 ರ 11.30 ಗಂಟೆಗೆ ನಿಗಧಿಪಡಿಸಲಾಗಿದೆ ಮತ್ತು ದಿನಾಂಕ 19.06.2025 ರ 17.00 ಗಂಟೆಯವರೆಗೂ ಟೆಂಡರ್ ದಾಖಲೆಗಳನ್ನು ಇ-ಪ್ರೊಕ್ಯೂರ್‌ಮೆಂಟ್ ನಲ್ಲಿ ಸಲ್ಲಿಸಬಹುದಾಗಿರುತ್ತದೆ. ಹೆಚ್ಚಿನ ವಿವರಗಳಿಗೆ ಟೆಂಡರ್ ಬಿಡ್‌ನ್ನು ಪರಾಮರ್ಶಿಸಬಹುದಾಗಿದೆ.

ಸೇವೆಗಳ ಹೆಸರು: ಕ.ರಾ.ಮಾ.ನಿ.ಮಂ. ಕಛೇರಿಗಳಿಗೆ ಭದ್ರತಾ ಸಿಬ್ಬಂದಿ ಸಿಬ್ಬಂದಿಗಳನ್ನು ಒದಗಿಸಲು ಅರ್ಹ ಟೆಂಡರ್‌ದಾರರ ಆಯ್ಕೆ. ಸೇವೆಗಳ ಅಂದಾಜು ಮೌಲ್ಯ (ಲಕ್ಷಗಳಲ್ಲಿ) : ರೂ.355 ಲಕ್ಷಗಳು, ನಿಗಧಿತ ಇ.ಎಂ.ಡಿ ಮೊತ್ತ (ರೂ.ಗಳಲ್ಲಿ) : ರೂ.5,32,400/-, ದಾಖಲೆಯ ಬೆಲೆ (ರೂ.ಗಳಲ್ಲಿ): ಇ-ಪೋರ್ಟಲ್ ಪ್ರಕಾರ.

ಸಹಿ/-
ಸದಸ್ಯ ಕಾರ್ಯದರ್ಶಿ

ನಮ್ಮೆಲ್ಲರ ಚಿತ್ತ, ನೈಸರ್ಗಿಕ ಸಂಪನ್ಮೂಲಗಳ ಮಿತ ಬಳಕೆಯತ್ತ; ತ್ಯಾಜ್ಯ ಉತ್ಪಾದನೆಯನ್ನು ತಗ್ಗಿಸಿ

ವಾಸಸಂಇ/ವಾಪ್ರ/774/ಎಸ್‌ಎಸ್‌ಸಿ/2025-26

# ಸ್ಮಾರ್ಟ್ ಮೀಟರ್ ಹಗರಣ: ಬಿಜೆಪಿ ನಾಯಕರಿಂದ ರಾಜ್ಯಪಾಲರ ಭೇಟಿ

# ಸ್ಮಾರ್ಟ್ ಮೀಟರ್: ರಾಜ್ಯಪಾಲರಿಗೆ ದೂರು

**ಬೆಂಗಳೂರು:** ವಿದ್ಯುತ್ ಸ್ಮಾರ್ಟ್ ಮೀಟರ್ ಮೂಲಕ ಹಗಲು ದರೋಡೆ ಮಾತ್ರವಲ್ಲದೆ, ಗ್ರಾಹಕರಿಗೆ ಅನ್ಯಾಯವಾಗುತ್ತಿದೆ ಎಂದು ಮಾಜಿ ಉಪಮುಖ್ಯಮಂತ್ರಿ ಡಾ. ಸಿ.ಎನ್. ಅಶ್ವತ್ಥನಾರಾಯಣ್ ಟೀಕಿಸಿದ್ದಾರೆ.

ಪ್ರತಿಪಕ್ಷ ನಾಯಕ ಆರ್.ಅಶೋಕ ಮತ್ತು ಡಾ.ಸಿ.ಎನ್.ಅಶ್ವತ್ಥನಾರಾಯಣ್ ಅವರ ನೇತೃತ್ವದ ಬಿಜೆಪಿ ನಿಯೋಗ ರಾಜ್ಯಪಾಲರನ್ನು ಭೇಟಿ ಮಾಡಿ ಸ್ಮಾರ್ಟ್ ಮೀಟರ್ ಕುರಿತು ರಾಜ್ಯಪಾಲರ ಜತೆ ಚರ್ಚೆ ಮಾಡಿದೆ. ನಂತರ ಸುದ್ದಿಗಾರರೊಂದಿಗೆ ಮಾತನಾಡಿದ ಅಶ್ವತ್ಥನಾರಾಯಣ್, ಈ ಹಗರಣದಲ್ಲಿ ಗ್ರಾಹಕರಿಗೆ ಅನ್ಯಾಯವಾಗುತ್ತಿದೆ. ಸಾವಿರಾರು ಕೋಟಿ ಲೂಟಿ ನಡೆಯುತ್ತಿದೆ. ರಾಜ್ಯ ಸರಕಾರ, ಇಂಧನ ಇಲಾಖೆ ಹಾಗೂ ಅಧಿಕಾರಿಗಳು ಇದರಲ್ಲಿ ಭಾಗಿ ಆಗಿರುವುದಾಗಿ ರಾಜ್ಯಪಾಲರ ಗಮನ ಸೆಳೆದಿರುವುದಾಗಿ ಹೇಳಿದರು. ಈ ಕುರಿತ ದಾಖಲೆಗಳೊಂದಿಗೆ ಲೋಕಾಯುಕ್ತಕ್ಕೆ ದೂರು ನೀಡಿದ್ದೇವೆ. ಇದುವರೆಗೂ ಎಫ್‌ಐಆರ್ ದಾಖಲಾಗಿಲ್ಲ. ಈ ಸಂಬಂಧ ಲೋಕಾಯುಕ್ತಕ್ಕೆ ಮತ್ತೊಮ್ಮೆ ನೆನಪೋಲೆ ಕೊಡಲಾಗಿದೆ ಎಂದರು.

ಅಧಿಕಾರ ದುರ್ಬಳಕೆ ಮಾಡಿದ ಇಂಧನ ಸಚಿವರು, ಇತರ ಅಧಿಕಾರಿಗಳು, ಗುತ್ತಿಗೆ ಕೊಟ್ಟು ಕಾನೂನಿನ ಉಲ್ಲಂಘನೆ ಮಾಡಿದ್ದಾರೆ. ಅಧಿಕಾರ ದುರ್ಬಳಕೆ, ಹಗಲು ದರೋಡೆ ಮಾಡಿದ ಸ್ಮಾರ್ಟ್ ಮೀಟರ್ ಹಗರಣವನ್ನು ತಾರ್ಕಿಕ ಅಂತ್ಯ ಕಾಣಿಸಲು ಯೋಜಿಸಿದ್ದೇವೆ ಎಂದರು. ರಾಜ್ಯ ವಿದ್ಯುತ್ ನಿಯಂತ್ರಣ ಆಯೋಗ ಮತ್ತು ಕೇಂದ್ರ ವಿದ್ಯುತ್ ಆಯೋಗದ ಕಾನೂನಿನಲ್ಲಿ ಅವಕಾಶ ಇಲ್ಲದಿದ್ದರೂ ಸ್ಮಾರ್ಟ್ ಮೀಟರ್ ಕಡ್ಡಾಯ ಮಾಡುತ್ತಿರುವುದು ಪ್ರಥಮ ಉಲ್ಲಂಘನೆ. ಇಲ್ಲಿ ದುಬಾರಿ ದರ ಇದೆ. ಅರ್ಹತೆ ಇಲ್ಲದ ಗುತ್ತಿಗೆದಾರರಿಗೆ ಗುತ್ತಿಗೆ ಕೊಡಲಾಗಿದೆ. ಕಾನೂನಿನ ಉಲ್ಲಂಘನೆ, ಅಧಿಕಾರ ದುರ್ಬಳಕೆ ಮಾಡಿದ ಕುರಿತು ರಾಜ್ಯಪಾಲರ ಗಮನಕ್ಕೆ ತಂದಿದ್ದಾಗಿ ವಿವರಿಸಿದರು. ಶಾಸಕರಾದ ಕೆ.ಗೋಪಾಲಯ್ಯ, ಧೀರಜ್ ಮುನಿರಾಜು, ಪಕ್ಷದ ಪ್ರಮುಖರು ಈ ನಿಯೋಗದಲ್ಲಿದ್ದರು.

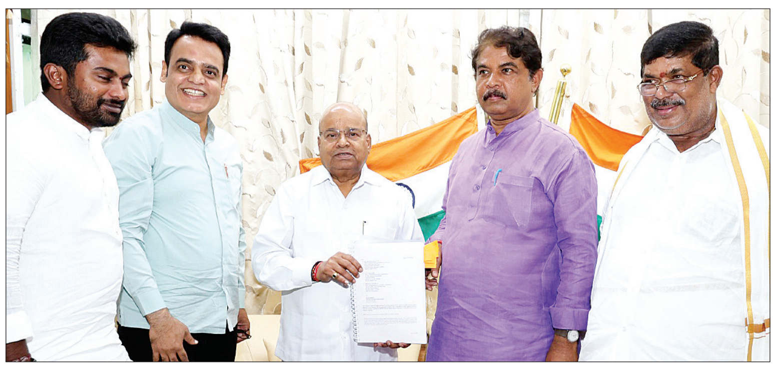

ಪ್ರತಿಪಕ್ಷ ನಾಯಕ ಆರ್.ಅಶೋಕ, ಡಾ.ಸಿ.ಎನ್.ಅಶ್ವತ್ಥನಾರಾಯಣ್ ನೇತೃತ್ವದ ಬಿಜೆಪಿ ನಿಯೋಗ ರಾಜ್ಯಪಾಲರನ್ನು ಭೇಟಿ ಮಾಡಿ ಸ್ಮಾರ್ಟ್ ಮೀಟರ್ ಕುರಿತು ರಾಜ್ಯಪಾಲರ ಜತೆ ಚರ್ಚೆ ಮಾಡಿತು.

ಸರಕಾರದ ಬೆಂಗಳೂರು ನಗರ ಪ್ರವಾಸ ಕೇವಲ ನಾಟಕವಾಗಿದೆ. ಮಳೆಯಿಂದ ಈ ಪರಿಸ್ಥಿತಿ ನಿರ್ಮಾಣವಾಗಲು ಇವರ ಕೆಟ್ಟ ಆಡಳಿತ- ಅವ್ಯವಸ್ಥೆಯೇ ಕಾರಣ. ಯಾವ ಕ್ರಮವನ್ನೂ ವಹಿಸಿಲ್ಲ. ಜನರ ರಕ್ಷಣೆಗೆ ಬಂದಿಲ್ಲ. ಹೂಳೆತ್ತುವ ಕಾರ್ಯವೇ ಆಗಿಲ್ಲ. ಅಭಿವೃದ್ಧಿಗೆ ಹಣ ಕೊಟ್ಟಿಲ್ಲ. ಈ ರೀತಿಯ ದುಸ್ಥಿತಿಗೆ ಬೆಂಗಳೂರಿನ ಮುಳುಗಡೆ, ಹಲವಾರು ಜನರು ಪ್ರಾಣ ಕಳಕೊಂಡಿದ್ದು, ಎಲ್ಲೆಡೆ ಅಸ್ತವ್ಯಸ್ತ ಬದುಕಿಗೆ ಈ ರಾಜ್ಯ ಸರಕಾರ, ಇವರ ಆಡಳಿತವೇ ಮುಖ್ಯ ಕಾರಣ. ಕಾಂಗ್ರೆಸ್ ಸರಕಾರದಿಂದ ನಗರಕ್ಕೆ ಏನೂ ಪರಿಹಾರ ಸಿಗುವುದಿಲ್ಲ.

- ಡಾ.ಸಿ.ಎನ್. ಅಶ್ವತ್ಥನಾರಾಯಣ, ಮಾಜಿ ಉಪಮುಖ್ಯಮಂತ್ರಿ

## ರಾಜ್ಯಪಾಲರಿಗೆ ಬಿಜೆಪಿ ದೂರು ಕೊಟ್ಟಿದ್ದೇನು?

- ವಿದ್ಯುತ್ ಕಾನೂನು ಉಲ್ಲಂಘಿಸಿ ಸ್ಮಾರ್ಟ್ ಮೀಟರ್ ಕಡ್ಡಾಯ
- ಸ್ಮಾರ್ಟ್ ಮೀಟರ್ ಮೂಲಕ ಜನರ ಹಗಲು ದರೋಡೆ
- ರಾಜ್ಯ ಸರಕಾರ, ಇಂಧನ ಇಲಾಖೆ ಕೋಟಿ ಕೋಟಿ ಲೂಟಿ
- ಲೋಕಾಯುಕ್ತಕ್ಕೆ ದೂರು ಕೊಟ್ಟರು ಎಫ್ ಐಆರ್ ಆಗಿಲ್ಲ
- ಸ್ಮಾರ್ಟ್ ಮೀಟರ್ ಹಗರಣ ತಾರ್ಕಿಕ ಅಂತ್ಯಕ್ಕೆ ಸಿದ್ಧತೆ

## ಜೈಲಿನಲ್ಲಿ ಕೈದಿಗಳ ಮಾರಾಮಾರಿ: 1 ಲಕ್ಷ ರುಪಾಯಿ ನಷ್ಟ

**ಮಂಗಳೂರು:** ಮಂಗಳೂರು ಜಿಲ್ಲಾ ಕಾರಾಗೃಹದಲ್ಲಿ ಮಂಗಳವಾರ ಕೈದಿಗಳಿಂದ ಹಲ್ಲೆ ನಡೆದು, ಸರಕಾರಿ ಆಸ್ತಿಗೆ ಹಾನಿ ಮಾಡಿದ ಘಟನೆ ನಡೆದಿದೆ.

ಕಾರಾಗೃಹದ ಅಡುಗೆ ಕೋಣೆಯಲ್ಲಿ ಕೆಲಸ ಮಾಡುತ್ತಿದ್ದ ವಿಚಾರಣಾ ಕೈದಿಗಳ ಮೇಲೆ ಎ ಬ್ಯಾರಕ್‌ನ ಕೆಲವು ಕೈದಿಗಳು ಹಲ್ಲೆ ನಡೆಸಿದ್ದಾರೆ ಎಂದು ಕಾರಾಗೃಹದ ಅಧೀಕ್ಷಕ ಬಿ. ಸುರೇಶ್ ಅವರಿಗೆ ಸಿಬ್ಬಂದಿಗಳಿಂದ ಮಾಹಿತಿ ದೊರೆತಿದೆ. ಅಧೀಕ್ಷಕರು ಘಟನಾ ಸ್ಥಳಕ್ಕೆ ಭೇಟಿ ನೀಡಿ ವಿಚಾರಿಸಿದಾಗ, ಎ ಬ್ಯಾರಕ್‌ನ ವಿಚಾರಣಾ ಕೈದಿಗಳು ಅಡುಗೆ ಕೋಣೆಯಲ್ಲಿ ಕೆಲಸ ಮಾಡುತ್ತಿದ್ದ ಇತರ ವಿಚಾರಣಾ ಕೈದಿಗಳಿಗೆ ದೈಹಿಕವಾಗಿ ಹಲ್ಲೆ ಮಾಡಿರುವುದು ದೃಢಪಟ್ಟಿದೆ. ಈ ಘಟನೆಯ ವಿಷಯ ತಿಳಿದ ಬಿ ಬ್ಯಾರಕ್‌ನ ಕೈದಿಗಳು ತೀವ್ರ ಆಕ್ರೋಶ ವ್ಯಕ್ತಪಡಿಸಿ, ಏರು ಧ್ವನಿಯಲ್ಲಿ ಕೂಗಾಡಿದ್ದಾರೆ. ಇದರ ಜತೆಗೆ, ಅವರು ಬಿ ಬ್ಯಾರಕ್‌ನ ಕಬ್ಬಿಣದ ಬಾಗಿಲನ್ನು ಮುರಿಯಲು ಪ್ರಯತ್ನಿಸಿದ್ದಾರೆ. 10 ಸಂಖ್ಯೆಯ ಸಿಸಿಟಿವಿ ಕ್ಯಾಮೆರಾಗಳನ್ನು ಹಾನಿಗೊಳಿಸಿದ್ದಾರೆ. ಅವುಗಳ ತಂತಿಗಳನ್ನು ಕಿತ್ತು ಹಾಕಿದ್ದಾರೆ, ಮತ್ತು ಮೊಬೈಲ್ ಜಾಮರ್ ಆಂಟೆನಾ ಧ್ವಂಸಗೊಳಿಸಿದ್ದಾರೆ. ಈ ಘಟನೆಯಿಂದ ಸರಕಾರಿ ಆಸ್ತಿಗೆ ಸುಮಾರು 1,00,000 ರು. ಹಾನಿಯಾಗಿರುವುದು ಅಂದಾಜಿಸಲಾಗಿದೆ. ಹಲ್ಲೆಗೊಳಗಾದ ವಿಚಾರಣಾ ಕೈದಿಗಳಿಗೆ ಸಾಧಾರಣ ಸ್ವರೂಪದ ಗಾಯಗಳಾಗಿದ್ದು, ಸರಕಾರಿ ವೆನ್ಲಾಕ್ ಆಸ್ಪತ್ರೆಯಲ್ಲಿ ಚಿಕಿತ್ಸೆ ಕೊಡಿಸಲಾಗಿದೆ. ಕಾರಾಗೃಹದ ಅಧೀಕ್ಷಕ ಬಿ. ಸುರೇಶ್ ಅವರು ಈ ಘಟನೆಯ ಬಗ್ಗೆ ಮೇಲಧಿಕಾರಿಗಳೊಂದಿಗೆ ಚರ್ಚಿಸಿ, ಮಂಗಳೂರು ನಗರ ಪೊಲೀಸ್ ಠಾಣೆಯಲ್ಲಿ ದೂರು ದಾಖಲಿಸಿದ್ದಾರೆ.

## ಗೂಗಲ್ ಮ್ಯಾಪ್: ಗದ್ದೆಗೆ ಬಂದ ಟಿಟಿ

**ಚಿಕ್ಕಮಗಳೂರು:** ಗೂಗಲ್ ಮ್ಯಾಪ್ ನಂಬಿ ಬಂದಿದ್ದ ಪ್ರವಾಸಿಗರು, ವಾಹನವನ್ನು ಗದ್ದೆಗೆ ಇಳಿಸಿಕೊಂಡು ಪರದಾಡಿದ ಘಟನೆ ಆಲ್ದೂರು ಬಳಿ ನಡೆದಿದೆ. ಬೆಂಗಳೂರು ಮೂಲದ ಪ್ರವಾಸಿಗರು ಬಾಳೆಹೊನ್ನೂರು ಕಡೆಯಿಂದ ಮೂಡಿಗೆರೆಗೆ ತೆರಳುತ್ತಿದ್ದರು. ಈ ವೇಳೆ, ಗೂಗಲ್ ಮ್ಯಾಪ್ ಕೈ ಕೊಟ್ಟಿದ್ದು, ವಾಹನ ಗದ್ದೆ ಬಳಿ ಹೋಗಿ ಸಿಕ್ಕಿ ಹಾಕಿಕೊಂಡಿದೆ. ಇದರಿಂದ ವಾಹನ ವಾಪಸ್ ತೆಗೆಯಲಾಗದೆ ಪ್ರವಾಸಿಗರು ಕೆಲವು ಕಾಲ ಅಲ್ಲೇ ಪರದಾಡಿದ್ದಾರೆ. ಪ್ರವಾಸಿಗರ ಪರದಾಟ ನೋಡಿ, ಸ್ಥಳೀಯರು ಟ್ರ್ಯಾಕ್ಟರ್‌ಗೆ ಟಿಟಿಯನ್ನು ಕಟ್ಟಿ, ರಸ್ತೆಯ ಬಳಿ ತಂದು ಬಿಟ್ಟಿದ್ದಾರೆ. ಬಳಿಕ ಸ್ಥಳೀಯರಿಂದ ರಸ್ತೆಯ ಬಗ್ಗೆ ಮಾಹಿತಿ ಪಡೆದು, ಗೂಗಲ್ ಮ್ಯಾಪ್ ಆಫ್ ಮಾಡಿ ಪ್ರವಾಸಿಗರು ಅಲ್ಲಿಂದ ತೆರಳಿದ್ದಾರೆ.

## ಕ್ರಿಕೆಟಿಗನಿಗೆ 24 ಲಕ್ಷ ರು. ವಂಚನೆ

**ಚಿಕ್ಕೋಡಿ:** ರಾಜಸ್ಥಾನ ರಾಯಲ್ಸ್ ತಂಡಕ್ಕೆ ಸೇರಿಸೋದಾಗಿ ಚಿಕ್ಕೋಡಿಯ ರಾಜ್ಯ ಮಟ್ಟದ ಕ್ರಿಕೆಟಿಗನಿಗೆ ಸೈಬರ್ ವಂಚಕರು 24 ಲಕ್ಷ ರು. ವಂಚಿಸಿರುವುದು ಬೆಳಕಿಗೆ ಬಂದಿದೆ. ಚಿಕ್ಕೋಡಿ ತಾಲೂಕಿನ ಚಿಂಚಣಿ ಗ್ರಾಮದ ರಾಕೇಶ್ ಯಡೂರು (19) ವಂಚನೆಗೊಳಗಾದ ಯುವಕ. ರಾಜ್ಯಮಟ್ಟದ ಕ್ರಿಕೆಟ್ ಪಂದ್ಯಾವಳಿ ಆಡುತ್ತಿದ್ದ ಯುವಕನನ್ನು, ವಂಚಕರು ಇನ್ಸ್ಟಾಗ್ರಾಮ್‌ನಲ್ಲಿ ಸಂಪರ್ಕಿಸಿದ್ದಾರೆ. ರಾಜಸ್ಥಾನ ತಂಡಕ್ಕೆ ಸೇರಿಸುತ್ತೇವೆ ಎಂದು ನಂಬಿಸಿದ್ದಾರೆ.ತಂಡಕ್ಕೆ ಸೇರಿಸಲು, 24 ಲಕ್ಷ ರು. ನೀಡುವಂತೆ ಯುವಕನಿಗೆ ವಂಚಕರು ಹೇಳಿದ್ದರು. ಅದರಂತೆ ವಂಚಕರ ಭರವಸೆ ನಂಬಿ ಯುವಕ ಹಣವನ್ನು ಅವರ ಖಾತೆಗೆ ವರ್ಗಾಯಿಸಿದ್ದಾನೆ. ಹಣ ನೀಡಿದರೂ ಯಾವುದೇ ತಂಡಕ್ಕೂ ಆಯ್ಕೆಯಾಗದೆ ಇದ್ದಿದ್ದರಿಂದ ಪೊಲೀಸರ ಮೊರೆ ಹೋಗಿದ್ದಾನೆ.

ಗುಲಬರ್ಗಾ ವಿದ್ಯುಚ್ಛಕ್ತಿ ಸರಬರಾಜು ಕಂಪನಿ ನಿಯಮಿತ
(ಕರ್ನಾಟಕ ಸರ್ಕಾರದ ಸಂಪೂರ್ಣ ಸ್ವಾಮಕ್ಯೆ ಒಳಪಟ್ಟಿದೆ)
ನಿಗಮ ಕಾರ್ಯಾಲಯ, ಜೆಸ್ಕಾಂ ಗುಲಬರ್ಗಾ.
CIN:U4010KA2002SGC030436 E-mail:eeetpgescom@gmail.com Website:gescom.in

ಸಂಖ್ಯೆ:-ಜೆಸ್ಕಾಂ/ಮು.ಇಂ.(ಕಾ)/ಅ.ಇಂ(ತಾಂ)/ಕಾ.ನಿ.ಇಂ/ಸ.ಕಾ.ನಿ.ಇಂ-1(ತಾ)/ಸಇಂ-1(ತಾ)/2025-26/10629-650
ದಿನಾಂಕ: 19-05-2025

:: ಅಲ್ಪಾವದಿ ಟೆಂಡರ್ ಪ್ರಕಟಣೆ (ಇ-ಪ್ರೊಕ್ಯೂರಮೆಂಟ ಮುಖಾಂತರ) ::

ಗುಲಬರ್ಗಾ ವಿದ್ಯುತ್ ಸರಬರಾಜು ಕಂಪನಿ ನಿಯಮಿತ ವ್ಯಾಪ್ತಿಯಲ್ಲಿ ಬರುವ ಈ ಕೆಳಗೆ ವಿವರಿಸಿದಂತೆ "ಕಾ ಮತ್ತು ಪಾ ವಿಭಾಗ ಕಲಬುರಗಿ ವಿಭಾಗ-1 (Bid Enq no:TP-090 /GK&WS /2025-26 /Kalaburagi Division-1 and Approximate amount put to tender: **Rs. 896.84 Lakhs**) ಹಾಗೂ ಸೇಡಂ (Bid Enq no:TP-091/GK&WS /2025-26 /Sedam Division and Approximate amount put to tender: **Rs. 299.93 Lakhs**) ಗ್ರಾಮೀಣ ಪ್ರದೇಶಗಳಲ್ಲಿನ ವಿವಿಧ ನಿಗಮಗಳ ಗಂಗಾ ಕಲ್ಯಾಣ ಮತ್ತು ಗ್ರಾಮೀಣ ಕುಡಿಯುವ ನೀರಿನ ಯೋಜನೆಗಳ ಅಡಿಯಲ್ಲಿ ಬಾಕಿ ಇರುವ ಅರ್ಜಿಗಳಿಗೆ ವಿದ್ಯುತ್ ಸರಬರಾಜು ವ್ಯವಸ್ಥೆ ಮಾಡಲು ಮೂಲ ಸೌಕರ್ಯಗಳ ರಚನೆ ಪಿಟಿಕೆ ರೇಟ್ ಕಾಟ್ರಾಂಕ್ಟ್" ಅಡಿಯಲ್ಲಿ 01 ವರ್ಷದ ಅವಧಿಗೆ (extendable by one more Year at the discretion of GESCOM) ಅರ್ಹ ಬಿಡ್‌ದಾರರುಗಳಿಂದ ಟೆಂಡರ್‌ಗಳನ್ನು ಅಹ್ವಾನಿಸಲಾಗಿದೆ. ಆಸಕ್ತ ಬಿಡ್‌ದಾರರು ದಿನಾಂಕ: 22.05.2025 ರಂದು ಅಥವಾ ತದನಂತರ ಕರ್ನಾಟಕ ಸರ್ಕಾರದ ಈ ಕೆಳಕಂಡ ವೆಬ್ ಸೈಟ್‌ಗೆ ಲಾಗ್‌ಆನ್ ಮಾಡಲು ಕೋರಲಾಗಿದೆ. www.kppp.karnataka.gov.in

ಸಹಿ/- ಮುಖ್ಯ ಇಂಜಿನಿಯರ್(ವಿ),
ಕಾರ್ಯಾಚರಣೆ, ನಿಗಮ ಕಛೇರಿ, ಗುವಿಸಕಂನಿ, ಕಲಬುರಗಿ.

ವಾ.ಸಾ.ಸಂ.ಇ/ಕಲಬುರಗಿ/133/ಕೆ.ಎಸ್.ಎಂ.ಸಿ.&ಎ/2025-26

# ಧರ್ಮಸ್ಥಳಕ್ಕೆ ತೆರಳಿದ್ದ ಒಂದೇ ಕುಟುಂಬದ ನಾಲ್ವರು ಸಾವು

# ಭೀಕರ ರಸ್ತೆ ಅಪಘಾತ: 6 ಮಂದಿ ಸಾವು

**ಬಸವನಬಾಗೇವಾಡಿ:** ಭೀಕರ ರಸ್ತೆ ಅಪಘಾತದಲ್ಲಿ 6 ಮಂದಿ ಮೃತಪಟ್ಟಿರುವ ಘಟನೆ ವಿಜಯಪುರ ಬಸವನ ಬಾಗೇವಾಡಿ ತಾಲೂಕಿನ ಮನಗೂಳಿ ಬಳಿ ನಡೆದಿದೆ.

ಬುಧವಾರ ಬೆಳಗಿನ ಜಾವ ಖಾಸಗಿ ಬಸ್, ಕಂಟೇನರ್ ಹಾಗೂ ಕಾರಿನ ನಡುವೆ ಸರಣಿ ಅಪಘಾತ ನಡೆದಿದ್ದು, ಕಾರಿನಲ್ಲಿದ್ದ 4 ಮಂದಿ ಉಸಿರು ಚೆಲ್ಲಿದ್ದಾರೆ. ಕಾರಿನಲ್ಲಿ ಧರ್ಮಸ್ಥಳಕ್ಕೆ ತೆರಳಿದ್ದ ಒಂದೇ ಕುಟುಂಬದ 4 ಮಂದಿ ದುರಂತ ಅಂತ್ಯ ಕಂಡಿದ್ದಾರೆ. ಕಾರು ಚಾಲಕ ವಿಕಾಸ ಶಿವಪ್ಪ ಮಕನಿ (30), ಕೆನರಾ ಬ್ಯಾಂಕ್ ಮ್ಯಾನೇಜರ್ ಟಿ.ಭಾಸ್ಕರನ್ ಮಲಕಂತನ್,(36) ಪತ್ನಿ ಪವಿತ್ರಾ, (34) ಮಗ ಅಭಿರಾಮ,(14) ಮಗಳು ಜೋಸ್ನಾ(12) ಮೃತಪಟ್ಟಿದ್ದಾರೆ. ಪ್ರವೀಣ ತೇಜ ಗಂಭೀರ ಗಾಯಗೊಂಡಿದ್ದು ಆಸ್ಪತ್ರೆಯಲ್ಲಿ ಚಿಕಿತ್ಸೆ ನೀಡಲಗುತ್ತಿದೆ.

ನಿಯಂತ್ರಣ ತಪ್ಪಿದ ಕಾರು ಏಕಾಏಕಿ ಡಿವೈಡರ್‌ಗೆ ಡಿಕ್ಕಿ ಹೊಡೆದು ಎದುರು ಬರುತ್ತಿದ್ದ ಖಾಸಗಿ ಬಸ್‌ಗೆ ಡಿಕ್ಕಿ ಹೊಡೆದಿದೆ. ಕಾರು ಡಿಕ್ಕಿ ಹೊಡೆದ ಪರಿಣಾಮ ಡ್ರೈವರ್ ಸೇರಿ ಕಾರಿನಲ್ಲಿದ್ದ 5 ಮಂದಿ ಹಾಗೂ ಖಾಸಗಿ ಬಸ್ ಚಾಲಕ ಲಕ್ಕಪ್ಪ ಲಮಾಣಿ ಮೃತಪಟ್ಟಿದ್ದಾರೆ. ಆಂಧ್ರ ಮೂಲದವರಾಗಿದ್ದ ಭಾಸ್ಕರ್ ಕಳೆದ 15 ದಿನದ ಹಿಂದೆ ಹೊರ್ತಿಗೆ ಮ್ಯಾನೇಜರ್ ಆಗಿ ಬಂದಿದ್ದರು ಎನ್ನಲಾಗಿದೆ. ದೇವರ ದರ್ಶನ ಪಡೆದು ಧರ್ಮಸ್ಥಳದಿಂದ ವಾಪಸ್ ಬರುವ ವೇಳೆ ದುರಂತ ಸಂಭವಿಸಿದೆ. ಘಟನಾ ಸ್ಥಳಕ್ಕೆ ಎಸ್ಪಿ ಲಕ್ಷ್ಮಣ ನಿಂಬರಗಿ, ಅಡಿಷನಲ್ ಎಸ್ಪಿ ಶಂಕರ ಮಾರಿಹಾಳ ಹಾಗೂ ಪೊಲೀಸ್ ಅಧಿಕಾರಿಗಳು ಭೇಟಿ ನೀಡಿ ಪರಿಶೀಲನೆ ಕೈಗೊಂಡಿದ್ದಾರೆ ಮನಗೂಳಿ ಪೊಲೀಸ್ ಠಾಣೆಯಲ್ಲಿ ಈ ಕುರಿತು ಪ್ರಕರಣ ದಾಖಲಾಗಿದೆ.

Norican Group
Shaping Industry

ಡೀಸಾ ಇಂಡಿಯಾ ಲಿಮಿಟೆಡ್
ನೋಂದಾಯಿತ ಕಚೇರಿ: ವರ್ಲ್ಡ್ ಟ್ರೇಡ್ ಸೆಂಟರ್ (ಡಬ್ಲ್ಯುಟಿಸಿ), 6ನೇ ಮಹಡಿ, ಯೂನಿಟ್ ಸಂ. ಎಸ್-604, ಬ್ರಿಗೇಡ್ ಗೇಟ್‌ವೇ ಕ್ಯಾಂಪಸ್, 26/1, ಡಾ. ರಾಜ್‌ಕುಮಾರ್ ರಸ್ತೆ, ಮಲ್ಲೇಶ್ವರಂ-ರಾಜಾಜಿನಗರ, ಬೆಂಗಳೂರು-560055. ಫೋನ್: +91 80 22496700, ಫ್ಯಾಕ್ಸ್: +91 80 2249 6750. ಇ-ಮೇಲ್: bangalore@noricangroup.com www.disagroup.com
CIN No: L85110KA1984PLC006116

ಮಾರ್ಚ್ 31, 2025ಕ್ಕೆ ಅಂತ್ಯಗೊಂಡ ತ್ರೈಮಾಸಿಕ ಹಣಕಾಸು ಫಲಿತಾಂಶದ ಸಂಕ್ಷಿಪ್ತ ವರದಿ

(ರೂ. ಮಿಲಿಯನ್‌ಗಳಲ್ಲಿ)

| ವಿವರಗಳು | ಸ್ವತಂತ್ರ | | | ಕ್ರೋಢೀಕರಿಸಿದ | | |
|---|---|---|---|---|---|---|
| | 31.03.2025ಕ್ಕೆ ಕೊನೆಗೊಂಡ 3 ತಿಂಗಳು | 31.03.2025 ವರ್ಷದಿಂದ ಇಲ್ಲಿಯವರೆಗೆ | ಹಿಂದಿನ ವರ್ಷಕ್ಕೆ ಅನುಗುಣವಾಗಿ 31.03.2024ಕ್ಕೆ ಕೊನೆಗೊಂಡ 3 ತಿಂಗಳು | 31.03.2025ಕ್ಕೆ ಕೊನೆಗೊಂಡ 3 ತಿಂಗಳು | 31.03.2025 ವರ್ಷದಿಂದ ಇಲ್ಲಿಯವರೆಗೆ | ಹಿಂದಿನ ವರ್ಷಕ್ಕೆ ಅನುಗುಣವಾಗಿ 31.03.2024ಕ್ಕೆ ಕೊನೆಗೊಂಡ 3 ತಿಂಗಳು |
| | ಪರಿಶೋಧಿತ | ಪರಿಶೋಧಿತ | ಪರಿಶೋಧಿತ | ಪರಿಶೋಧಿತ | ಪರಿಶೋಧಿತ | ಪರಿಶೋಧಿತ |
| ವಹಿವಾಟಿನಿಂದ ಬಂದ ಆದಾಯ | 1,077.8 | 3,846.9 | 946.7 | 1,083.3 | 3,903.4 | 963.7 |
| ಅವಧಿಯ ನಿವ್ವಳ ಲಾಭ (ನಷ್ಟ)(ತೆರಿಗೆ ಅಸಾಧಾರಣ ಮತ್ತು/ ಅಥವಾ ಅಸಾಮಾನ್ಯ ಅಂಶಗಳ ಮೊದಲು) | 221.9 | 734.5 | 173.6 | 220.0 | 741.4 | 178.4 |
| ಅವಧಿಯ ನಿವ್ವಳ ಲಾಭ (ನಷ್ಟ) (ತೆರಿಗೆಯ ಮೊದಲು, ಅಸಾಧಾರಣ ಮತ್ತು/ ಅಥವಾ ಅಸಾಮಾನ್ಯ ಅಂಶಗಳ ನಂತರ) | 221.9 | 721.9 | 173.6 | 178.1 | 686.9 | 178.4 |
| ಅವಧಿಯ ನಿವ್ವಳ ಲಾಭ (ನಷ್ಟ) (ತೆರಿಗೆ, ಅಸಾಧಾರಣ ಮತ್ತು ಅಸಾಮಾನ್ಯ ಅಂಶಗಳ ನಂತರ) | 166.9 | 537.4 | 128.1 | 127.2 | 504.2 | 131.6 |
| ಅವಧಿಯ ಒಟ್ಟಾರೆ ವ್ಯಾಪಕ ಆದಾಯ (ತೆರಿಗೆಯ ನಂತರದ ಲಾಭ (ನಷ್ಟ) ಮತ್ತು ತೆರಿಗೆಯ ನಂತರದ ವ್ಯಾಪಕ ಆದಾಯ) | 158.9 | 531.4 | 124.3 | 119.4 | 498.2 | 127.7 |
| ಈಕ್ವಿಟಿ ಷೇರು ಬಂಡವಾಳ | 14.5 | 14.5 | 14.5 | 14.5 | 14.5 | 14.5 |
| ಇತರ ಇಕ್ವಿಟಿ (ಮರು-ಮೌಲ್ಯಮಾಪನ ಮೀಸಲು ಹೊರತುಪಡಿಸಿ ವರ್ಷಾಂತ್ಯದಲ್ಲಿ ಲೆಕ್ಕ ಆಯವ್ಯಯ ಪಟ್ಟಿ ಪ್ರಕಾರ) | – | 2,616.8 | – | – | 2,652.0 | – |
| ಒಂದು ಷೇರಿನ ಗಳಿಕೆ (ಮುಖಬೆಲೆ ರೂ. 10/- ಪ್ರತಿ) ಮೂಲ : ರೂ. | 114.77 | 369.55 | 88.08 | 87.47 | 346.72 | 90.50 |
| ನಿಸಾರಗೊಂಡದ್ದು: ರೂ. | 114.77 | 369.55 | 88.08 | 87.47 | 346.72 | 90.50 |

ಟಿಪ್ಪಣಿ:
ಮೇಲೆ ಹೇಳಿದ ವರದಿಯು 2015ರ ಸೆಬಿ ನಿಯಂತ್ರಣಗಳ (ಪಟ್ಟಿ ಮಾಡುವಿಕೆ ಮತ್ತು ಇತರೆ ಘೋಷಣೆಗಳ ಅವಶ್ಯಕತೆಗಳು) 33ನೇ ನಿಯಂತ್ರಣದಡಿ ಸ್ಟಾಕ್ ಎಕ್ಸ್‌ಚೇಂಜ್‌ಗೆ ಸಲ್ಲಿಸಿರುವ ತ್ರೈಮಾಸಿಕ/ವಾರ್ಷಿಕ ಲೆಕ್ಕಪರಿಶೋಧನೆಗೊಂಡ ಹಣಕಾಸಿನ ಫಲಿತಾಂಶಗಳ ವಿವರಗಳ ಸಂಕ್ಷಿಪ್ತ. ಪೂರ್ಣ ವಿವರವು ಸ್ಟಾಕ್ ಎಕ್ಸ್‌ಚೇಂಜ್ ಜಾಲತಾಣ www.bseindia.com ಮತ್ತು ಸಂಸ್ಥೆಯ ಜಾಲತಾಣ www.disagroup.com ನಲ್ಲಿ ಕೂಡ ಲಭ್ಯವಿದೆ.

ಸ್ಥಳ : ಬೆಂಗಳೂರು
ದಿನಾಂಕ : ಮೇ 21, 2025

ಡೀಸಾ ಇಂಡಿಯಾ ಲಿಮಿಟೆಡ್ ಪರವಾಗಿ
ಲೋಕೇಶ್ ಸಕ್ಸೇನ, ವ್ಯವಸ್ಥಾಪಕ ನಿರ್ದೇಶಕರು.

## ಪರೀಕ್ಷೆ ಫೇಲ್: ವಿದ್ಯಾರ್ಥಿ ಆತ್ಮಹತ್ಯೆ

**ಗದಗ:** ಇತ್ತೀಚೆಗೆ ಪ್ರಕಟವಾದ ಎಸ್‌ಎಸ್‌ಎಲ್‌ಸಿ ಪರೀಕ್ಷೆ-1 ರಲ್ಲಿ ಅನುತ್ತೀರ್ಣ ಆದ ಕಾರಣಕ್ಕೆ ಪಟ್ಟಣದ ಅನ್ನದಾನೇಶ್ವರ ಪ್ರೌಢಶಾಲೆಯ ವಿದ್ಯಾರ್ಥಿ ರಾಕೇಶ್ ನಾಗೇಶಪ್ಪ ಮಣ್ಣೊಡ್ಡರ ಆತ್ಮಹತ್ಯೆ ಮಾಡಿಕೊಂಡಿರುವ ಘಟನೆ ಬುಧವಾರ ನಡೆದಿದೆ. ಕನ್ನಡ(60), ಇಂಗ್ಲಿಷ್(48) ವಿಷಯಗಳಲ್ಲಿ ಪಾಸಾಗಿದ್ದು, ಉಳಿದ ಹಿಂದಿ (34), ಗಣಿತ (34), ವಿಜ್ಞಾನ (35), ಸಮಾಜ ವಿಜ್ಞಾನ (27) ವಿಷಯಗಳಲ್ಲಿ ಫೇಲಾಗಿದ್ದಾನೆ. ಫಲಿತಾಂಶ ಪ್ರಕಟವಾದ ದಿನದಿಂದ ಮನಸ್ಸಿಗೆ ತೆಗೆದುಕೊಂಡಿದ್ದ ವಿದ್ಯಾರ್ಥಿಯು ಅದನ್ನೇ ಹೆಚ್ಚಾಗಿ ವಿಚಾರ ಮಾಡುತ್ತಿದ್ದ. ಇದೇ ವಿಷಯಕ್ಕೆ ಮನನೊಂದು ನರೇಗಲ್ ಬಸ್ ನಿಲ್ದಾಣದ ಎದುರಿಗೆ ಇರುವ ಸರಕಾರಿ ಶಾಲೆಯ ಆವರಣದಲ್ಲಿನ ಗಿಡಕ್ಕೆ ನೇಣು ಬಿಗಿದುಕೊಂಡಿದ್ದಾನೆ ಎಂದು ಕುಟುಂಬಸ್ಥರು ತಿಳಿಸಿದ್ದಾರೆ. ಮೃತ ವಿದ್ಯಾರ್ಥಿಯ ತಂದೆ ಮನೆ ಹಾಗೂ ಕಟ್ಟಡಗಳನ್ನು ಕಟ್ಟುವ ಕೆಲಸ ಮಾಡುತ್ತಾರೆ. ಅವರಿಗೆ ಇಬ್ಬರು ಗಂಡುಮಕ್ಕಳಿದ್ದು ರಾಕೇಶ್ ಕಿರಿಯ ಮಗನಾಗಿದ್ದಾನೆ. ಈ ಕುರಿತು ನರೇಗಲ್ ಪೊಲೀಸ್ ಠಾಣೆಯಲ್ಲಿ ಪ್ರಕರಣ ದಾಖಲಾಗಿದೆ.

## ಕೆಟ್ಟುನಿಂತ ಬಸ್ ತಳ್ಳಿದ ಮಹಿಳೆಯರು

**ಬಳ್ಳಾರಿ:** ಹೈವೇಯಲ್ಲಿ ನಿಂತ ಸಾರಿಗೆ ಬಸ್ಸನ್ನು ಮಹಿಳೆಯರೇ ತಳ್ಳಿದ ಘಟನೆ ವಿಜಯನಗರ ಜಿಲ್ಲೆಯ ಹೊಸಪೇಟೆಯ ರಾಷ್ಟ್ರೀಯ ಹೆದ್ದಾರಿ 50ರಲ್ಲಿ ನಡೆದಿದೆ. ಮಂಗಳವಾರ ಹೊಸಪೇಟೆಯಲ್ಲಿ ನಡೆದ ಕಾಂಗ್ರೆಸ್ ಸಾಧನಾ ಸಮಾವೇಶಕ್ಕೆ ಬಸ್ಸಿನಲ್ಲಿ ಮಹಿಳೆಯರು ಬಂದಿದ್ದರು. ಕಾರ್ಯಕ್ರಮ ಮುಗಿದ ಬಳಿಕ ತಮ್ಮೂರಿಗೆ ತೆರಳುವ ಬಸ್ಸು ಹತ್ತಿದ್ದಾರೆ. ಆದರೆ ಚಾಲಕ ಸಾಕಷ್ಟು ಬಾರಿ ಪ್ರಯತ್ನ ಪಟ್ಟರೂ ಬಸ್ಸು ಚಾಲನೆ ಆಗಿಲ್ಲ. ಕೊನೆಗೆ ಬಸ್ಸಿನಿಂದ ಇಳಿದ ಮಹಿಳೆಯರು ಹಿಂದಿನಿಂದ ತಳ್ಳಿದ್ದಾರೆ. ಮಹಿಳೆಯರು ಬಸ್ಸು ತಳ್ಳುತ್ತಿರುವ ವಿಡಿಯೋ ಫುಲ್ ವೈರಲ್ ಆಗಿದೆ.

## ಸಮಾಚಾರ ಸಣ್ಣದಲ್ಲ

### ಉಸಿರುಗಟ್ಟಿ ಇಬ್ಬರು ಕಾರ್ಮಿಕರು ಸಾವು

**ತುಮಕೂರು:** ನಗರ ಹೊರವಲಯದ ವಸಂತನರಸಾಪುರ ಕೈಗಾರಿಕಾ ಪ್ರದೇಶದಲ್ಲಿ ಬುಧವಾರ ಕಾರ್ಖಾನೆಯ ಸಂಪ್ ಸ್ವಚ್ಛಗೊಳಿಸುವಾಗ ಉಸಿರುಗಟ್ಟಿ ಇಬ್ಬರು ಕಾರ್ಮಿಕರು ಮೃತಪಟ್ಟಿದ್ದು, ಮತ್ತಿಬ್ಬರ ಸ್ಥಿತಿ ಚಿಂತಾಜನಕವಾಗಿದೆ. ಮಧುಗಿರಿ ತಾಲೂಕಿನ ಮಾಗೋಡು ಗ್ರಾಮದ ಪ್ರತಾಪ್ (23), ಶಿರಾ ತಾಲೂಕಿನ ಕಳ್ಳಂಬೆಳ್ಳ ಹೋಬಳಿ ತರೂರು ಗ್ರಾಮದ ವೆಂಕಟೇಶ್ (32) ಮೃತರು. ತರೂರಿನ ಮಂಜಣ್ಣ (42), ಯುವರಾಜ್ (32) ಅವರಿಗೆ ತೀವ್ರ ನಿಗಾ ಘಟಕದಲ್ಲಿ ಚಿಕಿತ್ಸೆ ಮುಂದುವರಿದಿದೆ. ರಾಸಾಯನಿಕ ಪದಾರ್ಥ ತಯಾರಿಸುವ ಲಾರಸ್ ಬಯೋ' ಎಂಬ ಕೈಗಾರಿಕೆಯಲ್ಲಿ ಕೆಲಸ ಮಾಡುತ್ತಿದ್ದರು. ರಾಸಾಯನಿಕ ಸಂಗ್ರಹಿಸುವ ಸಂಪ್ ಸ್ವಚ್ಛತೆಗಾಗಿ ನಾಲ್ವರು ಸಂಪ್ ಒಳಗೆ ಇಳಿದಿದ್ದರು. ಈ ವೇಳೆ ಉಸಿರುಗಟ್ಟಿ ಅಸ್ವಸ್ಥರಾಗಿದ್ದು, ಆಸ್ಪತ್ರೆಗೆ ಸಾಗಿಸುವ ಮಾರ್ಗಮಧ್ಯೆ ಇಬ್ಬರು ಸಾವನ್ನಪ್ಪಿದ್ದಾರೆ. ಮತ್ತಿಬ್ಬರಿಗೆ ನಗರದ ಖಾಸಗಿ ಆಸ್ಪತ್ರೆಯಲ್ಲಿ ಚಿಕಿತ್ಸೆ ನೀಡಲಾಗುತ್ತಿದೆ. ತುಮಕೂರು ಗ್ರಾಮಾಂತರ ಠಾಣೆಯಲ್ಲಿ ಪ್ರಕರಣ ದಾಖಲಾಗಿದೆ.

### ಮಿಸ್ ಫೈರಿಂಗ್: ಯುವಕ ಸಾವು

**ಶಿವಮೊಗ್ಗ:** ಬೇಟೆಗೆ ಹೊಡೆಯುವ ಗುಂಡು ಗುರಿ ತಪ್ಪಿ ಬಿದ್ದು ಯುವಕ ಮೃತಪಟ್ಟಿರುವ ಘಟನೆ ಶಿವಮೊಗ್ಗ ಜಿಲ್ಲೆಯ ತೀರ್ಥಹಳ್ಳಿ ಕಟ್ಟೆಹಕ್ಲು ಗ್ರಾಮದಲ್ಲಿ ನಡೆದಿದೆ. ಗೌತಮ್ (25) ಮೃತಪಟ್ಟ ಯುವಕ. ಮೃತ ಗೌತಮ್ ಬೇಟೆಗೆ ಹೋಗಿದ್ದ ಸಂದರ್ಭದಲ್ಲಿ ಬೇಟೆಗೆ ಹೊಡೆಯಲು ಹೋಗಿ ಗನ್‌ನಿಂದ ಮಿಸ್‌ಫೈಯರ್ ಆಗಿದೆ.

### ನಾಡ ಸಮಸ್ಯೆಗೆ ಸಿಎಂ ಪರಿಹಾರ

- **ಸ್ಥಳ : ಬೆಳಗಾವಿ**

**ಸಮಸ್ಯೆಯೇನು..?**

- ಬೆಳಗಾವಿ ನಗರದ ಬಡಕಲ್ ಗಲ್ಲಿಯಲ್ಲಿ ತಗ್ಗು ಬಿದ್ದಿರುವ ಬಗ್ಗೆ
- **ಪರಿಹಾರ:** ಬೆಳಗಾವಿ ಮಹಾ ನಗರ ಪಾಲಿಕೆ ವ್ಯಾಪ್ತಿಯಲ್ಲಿನ ಬಡಕಲ್ ಗಲ್ಲಿಯಲ್ಲಿ ಸದರಿ ತಗ್ಗು ಬಿದ್ದಿರುವುದನ್ನು ಜೆಸಿಬಿ ಮುಖಾಂತರ ಮಣ್ಣು ಹಾಕಿ ಸಮತಟ್ಟು ಮಾಡಲಾಗಿದ್ದು, ಸಾರ್ವಜನಿಕರು ಓಡಾಡಲು ಅನುಕೂಲ ಮಾಡಿಕೊಡಲಾಗಿದೆ.

ವಿಶ್ವವಾಣಿ ಕ್ಲಬ್ ಹೌಸ್
20.05.2025
ಸಂಜೆ: 06.55 ರಿಂದ 08.05 ರವರೆಗೆ

ಮಂಗಳವಾರದ ಅತಿಥಿ
ಶ್ರೀ ಶ್ರೀಧರ್ ಮೂರ್ತಿ
ವಿಷಯ
ಭಾರತೀಯ ಖಗೋಳಶಾಸ್ತ್ರಜ್ಞರು
vishwavani.news

## ಟ್ವೀಟೂ-ಖಾರಾ

**ಬಿಜೆಪಿ ಕರ್ನಾಟಕ**

ಪ್ರಧಾನಿ narendramodi ಅವರ ಮಹತ್ವಾಕಾಂಕ್ಷೆಯ ಯೋಜನೆಗಳು ಕನ್ನಡಿಗರಿಗೆ ಸಿಗದಂತೆ ಮಾಡಲು ಭ್ರಷ್ಟ INCKarnataka ಷಡ್ಯಂತ್ರ ರೂಪಿಸಿದೆ. ರಾಜ್ಯದ ಸರಕಾರಿ ಆಸ್ಪತ್ರೆಗಳ ಆವರಣದಲ್ಲಿರುವ ಜನೌಷಧಿ ಮಳಿಗೆಗಳನ್ನು siddaramaiah ಸರಕಾರ ತೆರವು ಮಾಡಲು ಆದೇಶ ನೀಡಿದೆ. ಕೇಂದ್ರ ಸರಕಾರದ ಯೋಜನೆಗಳು ರಾಜ್ಯದ ಜನರಿಗೆ ಸಿಗದಂತೆ ಮಾಡುತ್ತಿರುವ ಕಾಂಗ್ರೆಸ್, ಇದೀಗ ಅನಾರೋಗ್ಯ ಸಚಿವ dineshgrao ರೋಗಿಗಳಿಗೂ ಕಡಿಮೆ ದರದ ಔಷಧಿಗಳು ಸಿಗದಂತೆ ಮಾಡಿದ್ದಾರೆ.

**ವಿಕುಂತ್**

ಬಿಜೆಪಿ ಅಧಿಕಾರಕ್ಕೆ ಬರುವ ಮೊದಲು ಎಲ್ಲಾ ಔಷದಿಗಳ ದರ ಕಡಿಮೆಯೇ ಆಗಿತ್ತು. ನಮಗೆ ಜ್ವರ, ನೆಗಡಿ ಬಂದಿದೆಯೆಂದರೆ 10-12 ರು. ನಲ್ಲಿಯೇ ಟ್ಯಾಬ್ಲೆಟ್ ಸಿಗ್ತಾ ಇತ್ತು. ಮೋದಿ ಬಂದ ಬಳಿಕ ಔಷಧಿ ಬೆಲೆ ಸಿಕ್ಕಾಪಟ್ಟೆ ಏರಿಸಿ, ಈಗ ಜನೌಷಧಿ ಮೂಲಕ ಸ್ವಲ್ಪ ಕಡಿಮೆ ಮಾಡುವುದು. ಇದ್ಯಾವ ರೀತಿಯ ಜನಸೇವೆ ಮಾರಾಯ್ರೆ?.

---

ಕನ್ನಡ ಸಾಹಿತ್ಯ ಲೋಕಕ್ಕೆ ಜಾಗತಿಕ ಮಟ್ಟದ ಗೌರವ | ಕನ್ನಡ ಲೇಖಕಿಯ ಪುಸ್ತಕಕ್ಕೆ ಬುಕರ್ ಪ್ರಶಸ್ತಿ

# ಬುಕರ್ ಪ್ರಶಸ್ತಿಯ ದೀಪಾ ಬೆಳಗಿದ ಮಡಿಕೇರಿ ಲೇಖಕಿ

ಅನಿಲ್ ಎಚ್.ಟಿ., ಮಡಿಕೇರಿ:

ದೀಪಾಳಿಗೆ ಇಂಥ ಪ್ರತಿಷ್ಠಿತ ಪ್ರಶಸ್ತಿ ಸಿಗಬಹುದೆಂದು ನಿರೀಕ್ಷೆಯೇ ಮಾಡಿರಲಿಲ್ಲ. ಆದರೆ ಆಕೆಯ ಕಠಿಣ ಶ್ರಮಕ್ಕೆ ಕೊನೆಗೂ ಪ್ರತಿಫಲ ಸಂದಿದೆ ಎಂದು ದೀಪಾ ಭಾಸ್ತಿಯ ತಾಯಿ ಸುಧಾಭಾಸ್ತಿ ಹೆಮ್ಮೆ ವ್ಯಕ್ತಪಡಿಸಿದರು.

ನಗರದ ರೈಫಲ್ ರೇಂಜ್‌ನಲ್ಲಿರುವ ಮಿನುಗುತಾರೆಯಲ್ಲಿ ಬುಧವಾರ ಸಂಭ್ರಮದ ವಾತಾವರಣ ಕಂಡುಬಂತು. ಕನ್ನಡದ ಲೇಖಕಿ ಬಾನು ಮುಷ್ತಾಕ್ ಅವರ 'ಎದೆಯ ಹಣತೆ' ಕಥೆಯನ್ನು ಒಳಗೊಂಡ ಹಸೀನಾ ಮತ್ತು ಇತರೆ ಕಥೆಗಳು ಕೃತಿಯನ್ನು ಇಂಗ್ಲಿಷ್‌ಗೆ 'ಹಾರ್ಟ್‌ಲ್ಯಾಂಪ್' ಹೆಸರಿನಲ್ಲಿ ಅನುವಾದಿಸಿದ ದೀಪಾಭಾಸ್ತಿಗೆ ಇಂಗ್ಲೆಂಡಿನ ಬುಕರ್ ಪ್ರಶಸ್ತಿ ಲಭಿಸಿದೆ. ಭಾರತದ ಅನುವಾದಕಿಯೊಬ್ಬರಿಗೆ ಸಂದ ಮೊದಲ 'ಬುಕರ್ ಪ್ರಶಸ್ತಿ' ಎಂಬ ಹೆಗ್ಗಳಿಕೆ ದೀಪಾ ಅವರದ್ದಾಗಿದೆ.

**ಬೆಳಗಿನ ಜಾವ 2:30ಕ್ಕೆ ಪ್ರಶಸ್ತಿ ಘೋಷಣೆ:** ಸಾಹಿತ್ಯ ಲೋಕದ ಅತ್ಯುತ್ತಮ ಪುಸ್ತಕಗಳಿಗೆ ಕೊಡಮಾಡುವ ಜಾಗತಿಕ ಮಟ್ಟದ ಪ್ರಶಸ್ತಿ ಬುಕರ್. ಬುಕರ್ ಪ್ರಶಸ್ತಿಗೆ ಹಲವು ದೇಶಗಳ ನಾನಾ ಭಾಷೆಗಳ 153 ಪುಸ್ತಕಗಳು ಪ್ರಕಟಿತ ಬುಕರ್ ಪ್ರಶಸ್ತಿಗೆ ಸ್ಪರ್ಧೆಯೊಡ್ಡಿದ್ದವು. ಈ ಪೈಕಿ 13 ಕೃತಿಗಳು ಕೃತಿಯ ಮಾನದಂಡದ ಎಲ್ಲ ಅರ್ಹತೆ ಪಡೆದಿದ್ದವು. 6 ಕೃತಿಗಳು ಮಾತ್ರ ಫೈನಲ್‌ಗೆ ಬಂದಿದ್ದವು. ಇಂಗ್ಲೆಂಡ್ ದೇಶದ ಲಂಡನ್‌ನಲ್ಲಿರುವ ಟೇಟ್ ಮಾಡ್ರನ್ ಸಭಾಂಗಣದಲ್ಲಿ ಭಾರತೀಯ ಕಾಲಮಾನದ ಬೆಳಗಿನ ಜಾವ 2.30ಕ್ಕೆ ಪ್ರಶಸ್ತಿ ಘೋಷಿಸಲಾಗಿದೆ. 50 ಸಾವಿರ ಪೌಂಡ್ ಅಂದರೆ ಭಾರತೀಯ ಮೌಲ್ಯದಲ್ಲಿ 57 ಲಕ್ಷ ರು. ಪ್ರಶಸ್ತಿ ಜತೆಗೆ ಲಭಿಸಿದ್ದು, ಈ ಹಣವನ್ನು ಇವರಿಬ್ಬರೂ ಸಮನಾಗಿ ಹಂಚಿಕೊಳ್ಳಲಿದ್ದಾರೆ.

**ಓದುಗರ ಮನ್ನಣೆಗಳಿಸಿದ್ದ ಲೇಖನಗಳು:** ದೀಪಾ ಮಡಿಕೇರಿಯ ಡಾ.ನಂಜುಂಡೇಶ್ವರ ಇವರ ಮೊಮ್ಮಗಳಾಗಿದ್ದು, ಪ್ರಕಾಶ್ ಮತ್ತು ಸುಧಾ ದಂಪತಿ ಪುತ್ರಿಯಾಗಿದ್ದಾರೆ. ದೀಪಾ ಮಾದಾಪುರದಲ್ಲಿನ ಕಾಫಿ ಬೆಳೆಗಾರ ಚೆಟ್ಟೀರ ನಾಣಯ್ಯ ಅವರನ್ನು ವಿವಾಹವಾಗಿದ್ದಾರೆ. ಕಾಲೇಜು ದಿನಗಳಿಂದ ಬರವಣಿಗೆಯಲ್ಲಿ ಆಸಕ್ತಿ ಹೊಂದಿದ್ದ ದೀಪಾ ಕೊಡಗು ವಿದ್ಯಾಲಯ, ಮಂಗಳೂರಿನ ಮಂಗಳ ಗಂಗೋತ್ರಿ ವಿವಿಯಲ್ಲಿ ಪತ್ರಿಕೋದ್ಯಮದಲ್ಲಿ ಪದವಿ ಪಡೆದಿದ್ದಾರೆ. 'ಇಂಡಿಯನ್ ಎಕ್ಸ್ ಪ್ರೆಸ್' ಪತ್ರಿಕೆಯಲ್ಲಿ ಉದ್ಯೋಗದಲ್ಲಿದ್ದರು. ನಂತರ 'ದಿ ಹಿಂದೂ' ಪತ್ರಿಕೆಗೂ ಹವ್ಯಾಸಿ ಪತ್ರಕರ್ತರಾಗಿದ್ದರು.

ಜಾಗತಿಕ ಪ್ರಶಸ್ತಿ ಲಭಿಸಿದ್ದು ಹೆಮ್ಮೆ ತಂದಿದೆ: 'ಜಗತ್ತಿನ ಹತ್ತಾರು ಪತ್ರಿಕೆಗಳಲ್ಲಿ ದೀಪಾ ಬರೆದ ಲೇಖನಗಳು ಓದುಗರಿಂದ ಮನ್ನಣೆ ಗಳಿಸಿವೆ. ಶಿವರಾಮ ಕಾರಂತರ ಕೃತಿಗಳು ಮತ್ತು ಕೊಡಗಿನ ಗೌರಮ್ಮ ಅವರ ಕೃತಿಗಳನ್ನು ದೀಪಾಭಾಸ್ತಿ ಈ ಮೊದಲು ಇಂಗ್ಲಿಷ್‌ಗೆ ತರ್ಜುಮೆ ಮಾಡಿದ್ದರು. ದೀಪಾ ಸಾಕಷ್ಟು ಶ್ರಮ ಪಟ್ಟಿದ್ದಾಳೆ. ಅನೇಕ ದಿನಗಳು ಮಧ್ಯರಾತ್ರಿಯಾದರೂ ನಿದ್ದೆ ಮಾಡದೇ ಅನುವಾದದಲ್ಲಿ ಆಕೆ ತೊಡಗಿಸಿಕೊಂಡಿದ್ದಳು. ಕೊನೆಗೂ ಮಗಳ ಶ್ರಮಕ್ಕೆ ಜಾಗತಿಕ ಪ್ರಶಸ್ತಿ ಲಭಿಸಿದ್ದು ಹೆಮ್ಮೆ ತಂದಿದೆ' ಎಂದು ತಾಯಿ ಸುಧಾ ಭಾಸ್ತಿ 'ವಿಶ್ವವಾಣಿ'ಯೊಂದಿಗೆ ಸಂತಸ ವ್ಯಕ್ತಪಡಿಸಿದರು.

ಮುಷ್ತಾಕ್ ಅವರ ಕಥೆಗಳನ್ನು ಗಮನಿಸಿದ್ದ ದೀಪಾ, ತಾನಾಗಿಯೇ ಈ ಕಥೆಗಳನ್ನು ಇಂಗ್ಲಿಷ್ ಭಾಷೆಗೆ ಅನುವಾದಿಸಿದ ಕೃತಿಗೆ ಜಾಗತಿಕ ಮನ್ನಣೆ ಲಭಿಸಿದಂತಾಗಿದೆ. ಪ್ರಶಸ್ತಿ ಪಡೆದ ಬಳಿಕ ಮುಂಜಾನೆಯೇ ದೀಪಾ ಲಂಡನ್‌ನಿಂದ ಕರೆ ಮಾಡಿ ಸಂತಸ ಹಂಚಿಕೊಂಡಳು. ಇಷ್ಟು ದೊಡ್ಡ ಪ್ರಶಸ್ತಿ ಬರುತ್ತದೆ ಎಂದು ಆಕೆ ನಿರೀಕ್ಷೆ ಮಾಡಿರಲಿಲ್ಲ. ಹೀಗಾಗಿ ಪ್ರಶಸ್ತಿ ಪಡೆಯುವಾಗ ಭಾವುಕ ಕ್ಷಣ ಅವಳ ಪಾಲಿನದ್ದಾಗಿತ್ತು. ಹಳದಿ ಸೀರೆಯುಟ್ಟು ಭಾರತೀಯ ಸಂಪ್ರದಾಯ ಮೆರೆದು ದೀಪಾ ಮತ್ತು ಬಾನುಮುಷ್ತಾಕ್ ಭಾರತೀಯರ ಹೆಮ್ಮೆಗೆ ಕಾರಣರಾದರು.

### ಬಾನು ಮುಷ್ತಾಕ್‌ರ 12 ಕಥೆಗಳ ಅನುವಾದಿತ ಕೃತಿ ಹಾರ್ಟ್ ಲ್ಯಾಂಪ್

**ಬಾನುಮುಷ್ತಾಕ್ ಅವರು ಬರೆದ 50 ಕಥೆಗಳ ಪೈಕಿ 12 ಕಥೆಗಳನ್ನು ಆಯ್ಕೆ ಮಾಡಿಕೊಂಡು ಇಂಗ್ಲಿಷ್‌ಗೆ ಅನುವಾದಿಸಿದ 'ಹಾರ್ಟ್ ಲ್ಯಾಂಪ್' ಪುಸ್ತಕವಾಗಿ ಮುದ್ರಿತವಾಗಿತ್ತು. 1990 ಹಾಗೂ 2023ರ ನಡುವೆ ಪ್ರಕಟವಾಗಿದ್ದ 12 ಕತೆಗಳನ್ನು ಒಳಗೊಂಡಿದೆ. ಬುಕರ್ ಪ್ರಶಸ್ತಿಯ ಅಂತಿಮ ಹಂತದಲ್ಲಿದ್ದ 6 ಇಂಗ್ಲಿಷ್ ಅನುವಾದಿತ ಕೃತಿಗಳಲ್ಲಿ 2 ಫ್ರೆಂಚ್ ಮತ್ತು ಡ್ಯಾನಿಶ್, ಇಟಾಲಿಯನ್, ಕನ್ನಡ ಮತ್ತು ಜಪಾನೀ ಭಾಷೆಯ ತಲಾ ಒಂದು ಕೃತಿಗಳಿದ್ದವು. ಪ್ರಶಸ್ತಿ ಪ್ರದಾನ ಸಮಾರಂಭದಲ್ಲಿ ಪಾಲ್ಗೊಳ್ಳಲು ದೀಪಾ ಲಂಡನ್‌ಗೆ ತೆರಳಿದ್ದು, ಮಾಸಾಂತ್ಯ ಭಾರತಕ್ಕೆ ಹಿಂದಿರುಗಲಿದ್ದಾರೆ.**

ದೀಪಾಭಾಸ್ತಿ ತಾಯಿ ಸುಧಾ ಮತ್ತು ತಂದೆ ಪ್ರಕಾಶ್ ಮಗಳ ಸಾಧನೆಗೆ ಸಿಹಿ ಹಂಚಿಕೊಂಡು ಸಂಭ್ರಮಿಸಿದರು.

ಬಾನು ಮುಷ್ತಾಕ್ ಅವರ ಎದೆಯ ಹಣತೆ ಎಂಬ ಕಥಾ ಸಂಕಲನ ಪ್ರತಿಷ್ಠಿತ ಬುಕರ್ ಪ್ರಶಸ್ತಿಗೆ ಭಾಜನವಾಗಿದೆ. ಅಲ್ಪಸಂಖ್ಯಾತ ಜನಾಂಗದ ಪ್ರತಿನಿಧಿಯಾಗಿ ಮಹಿಳೆಯರ ಬವಣೆಗಳನ್ನು ತಮ್ಮ ಸಾಹಿತ್ಯದ ಮೂಲಕ ಜಗತ್ತಿನ ಮುಂದೆ ತೆರೆದಿಟ್ಟ ಬಾನು ಮುಷ್ತಾಕ್ ಈ ಪ್ರಶಸ್ತಿಗೆ ಭಾಜನರಾದ ಮೊಟ್ಟ ಮೊದಲ ಕನ್ನಡದ ಲೇಖಕಿಯಾಗಿದ್ದಾರೆ. ಅವರ ಈ ಸಾಧನೆಗೆ ಅಭಿನಂದನೆ ಸಲ್ಲಿಸುತ್ತೇನೆ. ಕನ್ನಡದ ಈ ಕಥೆಯನ್ನು ಇಂಗ್ಲಿಷ್ ಭಾಷೆಗೆ ಅನುವಾದಿಸಿ ಅಂತಾರಾಷ್ಟ್ರೀಯ ಮಟ್ಟದಲ್ಲಿ ಗಮನ ಸೆಳೆದು ಪ್ರಶಸ್ತಿಗೆ ಕಾರಣರಾದ ಅನುವಾದಕಿ ದೀಪ ಬಸ್ತಿ ಅವರು ಸಹ ಅಭಿನಂದನೆಗೆ ಅರ್ಹರು.

-ಶಿವರಾಜ ತಂಗಡಗಿ, ಕನ್ನಡ ಮತ್ತು ಸಂಸ್ಕೃತಿ ಸಚಿವ

ಅಂತಾರಾಷ್ಟ್ರೀಯ ಬುಕರ್ ಪ್ರಶಸ್ತಿ ಪಡೆದ ಕನ್ನಡದ ಹಿರಿಯ ಲೇಖಕಿ ಬಾನು ಮುಷ್ತಾಕ್ ಹಾಗೂ ಅನುವಾದಕಿ ದೀಪಾ ಬಾಸ್ತಿ ಅವರಿಗೆ ಅಭಿನಂದನೆ. ಈ ಪ್ರಶಸ್ತಿ ಸಮಸ್ತ ಕನ್ನಡಿಗರಿಗೆ ಸಂದ ಗೌರವ. ಈ ಮೂಲಕ ಕನ್ನಡ ಸಾಹಿತ್ಯದಲ್ಲಿ ಹೊಸ ಅಧ್ಯಾಯ ಆರಂಭವಾಗಿದೆ.ವಿಶ್ವ ಮಾನವತೆಯ ಸದಾಶಯವನ್ನು ಎತ್ತಿ ಹಿಡಿಯುವ ಭಾನು ಮುಷ್ತಾಕ್ ಅವರ ಕತೆಗಳು ವಿಶ್ವದ ಎಲ್ಲಾ ಭಾಷೆಗಳಿಗೂ ಅನುವಾದಗೊಳ್ಳಬೇಕು.

-ಜಮೀರ್ ಅಹ್ಮದ್, ಸಚಿವ

- ಸಾಹಿತ್ಯ ಕ್ಷೇತ್ರಕ್ಕೆ ನೀಡುವ ಜಾಗತಿಕ ಮಟ್ಟದ ಪ್ರಶಸ್ತಿ
- ಪ್ರಶಸ್ತಿಯ ಒಟ್ಟು ಮೌಲ್ಯ 50 ಸಾವಿರ ಪೌಂಡ್
- ಭಾರತೀಯ ಕರೆನ್ಸಿ ಪ್ರಕಾರ 53 ಲಕ್ಷ ರುಪಾಯಿ
- ಅಂತಿಮ ಹಂತಕ್ಕೆ 6 ಪುಸ್ತಕಗಳು ಸ್ಪರ್ಧೆ
- ಈ ಪೈಕಿ ಹಾರ್ಟ್‌ಲ್ಯಾಂಪ್ ಕೃತಿಗೆ ಬುಕರ್ ಪ್ರಶಸ್ತಿ

ಪ್ರತಿಷ್ಠಿತ ಅಂತಾರಾಷ್ಟ್ರೀಯ ಬುಕರ್ ಪ್ರಶಸ್ತಿ ವಿಜೇತ ಬಾನು ಮುಷ್ತಾಕ್ ಅವರಿಗೆ ಹಾರ್ದಿಕ ಅಭಿನಂದನೆ. ಈ ಪ್ರಶಸ್ತಿ ಇಡೀ ನಾಡಿಗೆ ಗೌರವದ ನವಿಲು ಗರಿ. 1997ರಲ್ಲಿ ಅರುಂಧತಿ ರಾಯ್ ಅವರ ದಿ ಗಾಡ್ ಆಫ್ ಸ್ಮಾಲ್ ಥಿಂಗ್ಸ್ ಕಾದಂಬರಿ ಬುಕರ್ ಪ್ರಶಸ್ತಿ ಪಡೆದ ತರುವಾಯ ಭಾರತದ ಒಬ್ಬ ಲೇಖಕಿಗೆ ಈ ಪುರಸ್ಕಾರ ಸಂದಿರುವುದು ಅರ್ಥ ಪೂರ್ಣವಾಗಿದೆ. ಹೆಮ್ಮೆಯ ಬಾನು ಕುರಿತು- ಬಾನಲ್ಲು ನೀನೇ, ಬುವಿಯಲ್ಲಿ ನೀನೇ ಎಂದು ಹಾಡಲು ಖುಷಿ ಆಗುತ್ತದೆ, ಕನ್ನಡಕ್ಕೆ ಇಂದಿನ ಬೆಳಗ್ಗೆ ಬರಿ ಬೆಳಗಲ್ಲೊ ಅಣ್ಣ, ಇದು ಬುಕರ್ ಪ್ರಶಸ್ತಿಯ ಹೊಂಗಿರಣ ಹೊಮ್ಮಿದ ಹೆಮ್ಮೆಯ ಸುದಿನ.

-ಹಂಪನಾ, ಹಿರಿಯ ಸಾಹಿತಿ

ಬುಕರ್ ವೇದಿಕೆಯಲ್ಲಿ ಕನ್ನಡದ ಸಾಹಿತ್ಯದ ಹಿರಿಮೆಯನ್ನು ಎತ್ತಿ ಹಿಡಿದ ಲೇಖಕಿ, ಕತೆಗಾರ್ತಿ ಭಾನು ಮುಷ್ತಾಕ್ ಅವರಿಗೆ ಅಂತಾರಾಷ್ಟ್ರೀಯ ಬುಕರ್ ಪ್ರಶಸ್ತಿ ಲಭಿಸಿರುವುದು ಅವರ ಕತೆಗಳಲ್ಲಿ ಬೆಸೆದಿರುವ ಭಾರತೀಯತೆಯ ಬೆಸುಗೆಗೆ ಸಿಕ್ಕಿರುವ ಅಂತಾರಾಷ್ಟ್ರೀಯ ಮನ್ನಣೆ. ತಮ್ಮ ಲೇಖನ, ಭಾಷಣ ಮತ್ತು ಕತೆಗಳಲ್ಲಿ ನಮ್ಮ ನೆಲದ ಮೂಲ ಸತ್ವ ಮತ್ತು ಮೂಲ ತತ್ವ ಆಗಿರುವ ಸರ್ವ ಜನಾಂಗದ ಶಾಂತಿಯ ತೋಟ ಎನ್ನುವ ಮೌಲ್ಯವನ್ನು ಮತ್ತು ಜಾತ್ಯತೀತತೆಯನ್ನು ಬೆಸೆಯುವ ಕಾರ್ಯ ಮಾಡುತ್ತಲೇ ಬರುತ್ತಿದ್ದಾರೆ. ವಿಶ್ವ ಮಾನವತೆಯ ಸದಾಶಯವನ್ನು ಎತ್ತಿ ಹಿಡಿಯುವ ಭಾನು ಮುಷ್ತಾಕ್ ಅವರ ಕತೆಗಳು ವಿಶ್ವದ ಎಲ್ಲಾ ಭಾಷೆಗಳಿಗೂ ಅನುವಾದಗೊಳ್ಳಬೇಕು.

-ಕೆ.ವಿ. ಪ್ರಭಾಕರ್, ಮುಖ್ಯಮಂತ್ರಿಗಳ ಮಾಧ್ಯಮ ಸಲಹೆಗಾರ

ಕನ್ನಡದ ಸಂವೇದನಾಶೀಲ ಲೇಖಕಿ ಭಾನು ಮುಷ್ತಾಕ್ ಅಂತಾರಾಷ್ಟ್ರೀಯ ಬುಕರ್ ಪ್ರಶಸ್ತಿಗೆ ಭಾಜನರಾಗಿರುವುದು ಭಾರತೀಯರಿಗೆ ಅದರಲ್ಲಿಯೂ ವಿಶೇಷವಾಗಿ ಸಮಸ್ತ ಕನ್ನಡಿಗರಿಗೆ ಅತ್ಯಂತ ಹೆಮ್ಮೆಯ ಸಂಗತಿ. ಕಳೆದ ವಾರದಷ್ಟೇ ಕನ್ನಡ ಪುಸ್ತಕ ಪ್ರಾಧಿಕಾರ ಭಾನು ಮುಷ್ತಾಕ್ ಅವರ ಹಸೀನಾ ಮತ್ತು ಇತರ ಕಥೆಗಳು ಕೃತಿ ಕುರಿತ ಹಾಗೆ ಅಂಗಳದಲ್ಲಿ ತಿಂಗಳ ಪುಸ್ತಕ ಕಾರ್ಯಕ್ರಮ ಆಯೋಜನೆ ಮಾಡಿ ಅವರಿಗೆ ಬುಕರ್ ಪ್ರಶಸ್ತಿ ಬರಲೆಂದು ಹಾರೈಸಿತ್ತು. ಅದೇ ಕಥಾ ಸಂಕಲನದಲ್ಲಿರುವ ಎದೆಯ ಹಣತೆ ಎಂಬ ಕಥೆ ಈ ಪ್ರತಿಷ್ಠಿತ ಪ್ರಶಸ್ತಿಗೆ ಪರಿಗಣಿಸಲ್ಪಟ್ಟಿದೆ. ನಮ್ಮ ಹಾರೈಕೆ ಈಡೇರಿದೆ. ಇದು ಅತ್ಯಂತ ಸಂತೋಷದ ಸಂಗತಿ.

-ಡಾ.ಮಾನಸ, ಕನ್ನಡ ಪುಸ್ತಕ ಪ್ರಾಧಿಕಾರದ ಅಧ್ಯಕ್ಷೆ

ಕನ್ನಡದ ಲೇಖಕಿ ಬಾನು ಮುಷ್ತಾಕ್ ಅವರಿಗೆ 2025ನೇ ಸಾಲಿನ ಪ್ರತಿಷ್ಠಿತ ಬುಕರ್ ಪ್ರಶಸ್ತಿ ಬಂದಿದ್ದು, ಇದು ಪ್ರತಿಯೊಬ್ಬ ಕನ್ನಡಿಗ ಮಹಿಳೆಯರಿಗೆ ಡಬಲ್ ಗೆಲುವು. ಲೇಖಕಿ, ಸಾಮಾಜಿಕ ಕಾರ್ಯಕರ್ತೆ ಮತ್ತು ವಕೀಲೆ ಬಾನು ಮುಷ್ತಾಕ್ ಅವರ ಸಣ್ಣ ಕಥಾ ಸಂಕಲನ 'ಹಾರ್ಟ್ ಲ್ಯಾಂಪ್' ಲಂಡನ್‌ನಲ್ಲಿ ಅಂತಾರಾಷ್ಟ್ರೀಯ ಬುಕರ್ ಪ್ರಶಸ್ತಿ ಗೆದ್ದಿದ್ದು, ಇದು ಕನ್ನಡಕ್ಕೆ ಸಿಕ್ಕ ಮೊದಲ ಪ್ರಶಸ್ತಿಯಾಗಿದೆ. ನನಗೆ ತುಂಬಾ ಸಂತೋಷವಾಗುತ್ತಿದೆ. ಅವರು ಒಬ್ಬ ಮಹಾನ್ ಬರಹಗಾರ್ತಿ ಮತ್ತು ಇದು ಒಂದು ಉತ್ತಮ ಆರಂಭ. ಅವರಂತಹ ಅನೇಕ ಜನರು ವಿವಿಧ ಭಾಷೆಗಳಲ್ಲಿ ಬುಕರ್ ಪ್ರಶಸ್ತಿಯನ್ನು ಪಡೆಯಲಿ.

ಡಾ. ಸುಧಾ ಮೂರ್ತಿ, ರಾಜ್ಯಸಭಾ ಸದಸ್ಯೆ

ಹಾರ್ಟ್‌ಲ್ಯಾಂಪ್ ಎಂಬ ಕೃತಿಯ ಮೂಲಕ ಕನ್ನಡಕ್ಕೆ ಮೊದಲ ಪ್ರತಿಷ್ಠಿತ ಬುಕರ್ ಪ್ರಶಸ್ತಿ ತಂದು ಕೊಟ್ಟ ಲೇಖಕಿ ಬಾನು ಮುಷ್ತಾಕ್ ಮತ್ತು ಈ ಕೃತಿಯನ್ನು ಸಮರ್ಥವಾಗಿ ಇಂಗ್ಲಿಷ್ ಗೆ ಅನುವಾದಿಸಿ ಪುರಸ್ಕಾರ ಬರಲು ಕಾರಣಕರ್ತರಾದ ಅನುವಾದಕಿ ದೀಪಾ ಭಾಸ್ತಿ ಅವರನ್ನು ಅಭಿನಂದಿಸುತ್ತೇನೆ. ಈ ಮೂಲಕ ಕನ್ನಡ ಸಾಹಿತ್ಯದಲ್ಲಿ ಹೊಸ ಅಧ್ಯಾಯ ಆರಂಭವಾಗಿದೆ. ಅನುವಾದದ ಮಹತ್ವವೂ ರುಜುವಾತಾಗಿದೆ. ಕನ್ನಡದ ಅನೇಕ ಕೃತಿಗಳು ಇಂಗ್ಲಿಷ್‌ಗೆ ಸಮರ್ಥವಾಗಿ ಅನುವಾದವಾಗಿದ್ದರೆ ನೊಬೆಲ್ ಪುರಸ್ಕಾರಕ್ಕೆ ಖಂಡಿತ ಅರ್ಹವಾಗಿದ್ದವು. ಈ ಕುರಿತು ಯೋಚಿಸಲು ಇದು ಸಕಾಲವಾಗಿದೆ.

-ನಾಡೋಜ ಡಾ.ಮಹೇಶ ಜೋಶಿ, ಕನ್ನಡ ಸಾಹಿತ್ಯ ಪರಿಷತ್ ಅಧ್ಯಕ್ಷ

---

ರಾಜ್ಯ ಸರಕಾರ ಕೋಮಾ ಸ್ಥಿತಿಯಲ್ಲಿದೆ: ಶ್ರೀರಾಮುಲು ಕಿಡಿ

## ಕಾಂಗ್ರೆಸ್ ನವರ ನಾಲಗೆ, ತಲೆಗೆ ಲಿಂಕ್ ಇಲ್ಲ

**ಹುಬ್ಬಳ್ಳಿ:** ಎಐಸಿಸಿ ಅಧ್ಯಕ್ಷ ಮಲ್ಲಿಕಾರ್ಜುನ ಖರ್ಗೆ ಏನಾದರೂ ಗುಪ್ತಚರ ಇಲಾಖೆ ಮುಖ್ಯಸ್ಥರಾಗಿದ್ದರಾ? ಭಯೋತ್ಪಾದಕ ದಾಳಿ ಬಗ್ಗೆ ಪ್ರಧಾನಿಗೆ ಮೊದಲೇ ಗೊತ್ತಿದ್ದರೆ ಅವರನ್ನು ಕೆಡವಿ ಹಾಕಿ ಹೊಡೆಯುತ್ತಿದ್ದರು ಎಂದು ಮಾಜಿ ಸಚಿವ ಬಿ. ಶ್ರೀರಾಮುಲು ಕುಟುಕಿದರು.

ಸುದ್ದಿಗಾರರೊಂದಿಗೆ ಮಾತನಾಡಿದ ಅವರು, ಉಗ್ರರ ದಾಳಿ ಬಗ್ಗೆ ಮೋದಿಯವರಿಗೆ ಮೊದಲೇ ಗೊತ್ತಿದ್ದರೆ ಸುಮ್ಮನೆ ಬಿಡುತ್ತಿದ್ದರೆ. ಕಾಂಗ್ರೆಸ್‌ನವರು ಏನು ಬೇಕಾದರು ಮಾತನಾಡುತ್ತಾರೆ. ಅವರ ನಾಲಿಗೆ ಮತ್ತು ತಲೆಗೆ ಲಿಂಕ್ ಇಲ್ಲ. ನಮ್ಮ ಸೈನಿಕರು ಪಹಲ್ಗಾಮ್ ದಾಳಿಕೋರರ ಅಡಗು ತಾಣಗಳನ್ನು ನಾಶ ಮಾಡಿದ್ದಾರೆ ಎಂದರು.

ಮುಖ್ಯಮಂತ್ರಿ ಸಿದ್ದರಾಮಯ್ಯ ಕುರ್ಚಿ ಅಲುಗಾಡುತ್ತಿದೆ. ಸಾಧನೆಯ ಸಮಾವೇಶದಲ್ಲಿ ಹಳೆ ರೆಡಿಯೋ ತರ ಹೇಳಿದ್ದನ್ನು ಹೇಳಿದರು. ಕೇಂದ್ರ ಸರಕಾರ ಅನುದಾನ ನೀಡಿಲ್ಲ ಅಂತ ಸುಳ್ಳು ಹೇಳುತ್ತಾರೆ. ಸಿಎಂ ಭಾಷಣ ಸುಳ್ಳಿನಿಂದ ಕೂಡಿದೆ. ಅವರದ್ದು ಬರೀ ಗಾನಾ ಭಜನಾ ಕೆಲಸ. ಅಭಿವೃದ್ಧಿ ಕೆಲಸಗಳು ಸಂಪೂರ್ಣ ನಿಂತು ಹೋಗಿವೆ. ಎರಡು ವರ್ಷದಿಂದ ಶಾಸಕರಿಗೆ ಅನುದಾನ ಬಂದಿಲ್ಲ ಎಂದು ಹರಿಹಾಯ್ದರು.

ಬೆಲೆ ಏರಿಕೆ, ಮಳೆಹಾನಿಯಿಂದ ರಾಜ್ಯದ ಜನತೆ ಸಂಕಷ್ಟದಲ್ಲಿದ್ದಾರೆ. ರಾಜ್ಯ ಸರಕಾರ ಕೋಮಾ ಸ್ಥಿತಿಗೆ ತಲುಪಿದೆ. ಕೇವಲ ಗ್ಯಾರಂಟಿ ಹೆಸರು ಹೇಳಿಕೊಂಡು ಓಡಾಡುತ್ತಿದ್ದಾರೆ. ಅತಿವೃಷ್ಟಿ ಹಾನಿ ಸ್ಥಳಗಳಿಗೆ ಯಾವುದೇ ಸಚಿವರು ಭೇಟಿ ನೀಡುತ್ತಿಲ್ಲ. ವಸೂಲಿ ಮಾಡುವುದರಲ್ಲಿ ಕಾಂಗ್ರೆಸ್ ನಿಪುಣತೆ ಪಡೆದಿದೆ. ಹುಟ್ಟುವುದರಿಂದ ಹಿಡಿದು ಸಾಯುವತನಕ ಎಲ್ಲರಿಂದ ವಸೂಲಿ ಮಾಡುತ್ತಿದ್ದಾರೆ. ರಾಜ್ಯದಲ್ಲಿ ಜಾಹೀರಾತು ಸರಕಾರವಿದೆ. ಜನರಿಗೆ ಈ ಕಾಂಗ್ರೆಸ್ ಸರಕಾರ ಶಾಪವಾಗಿ ಪರಿಣಮಿಸಿದೆ.

-ಬಿ. ಶ್ರೀರಾಮುಲು, ಮಾಜಿ ಸಚಿವ

---

ರುಂಡ - ಮುಂಡ ಕತ್ತರಿಸಿದ ಸ್ಥಿತಿಯಲ್ಲಿ ರೈಲ್ವೇ ಹಳಿ ಬಳಿ ಪತ್ತೆ | ಸಾರ್ವಜನಿಕರಲ್ಲಿ ಆತಂಕ

## ಸೂಟ್‌ಕೇಸ್‌ನಲ್ಲಿ 10 ವರ್ಷದ ಬಾಲಕಿ ಶವ ಪತ್ತೆ

**ಬೆಂಗಳೂರು:** ನಗರದ ಹೊರವಲಯ ಆನೇಕಲ್ ತಾಲೂಕಿನ ಹಳೆ ಚಂದಾಪುರದ ರೈಲ್ವೆ ಬ್ರಿಡ್ಜ್ ಬಳಿ ಅನುಮಾನಾಸ್ಪದ ಸೂಟ್‌ಕೇಸ್‌ವೊಂದರಲ್ಲಿ ಸುಮಾರು 10 ವರ್ಷದ ಅಪರಿಚಿತ ಬಾಲಕಿಯ ಶವ ಪತ್ತೆಯಾಗಿದೆ.

ಕರ್ನಾಟಕ ಮತ್ತು ತಮಿಳುನಾಡು ಗಡಿಭಾಗದ ಹೊಸೂರು ಮುಖ್ಯರಸ್ತೆಗೆ ಈ ಸೇತುವೆ ಹೊಂದಿಕೊಂಡಿದ್ದು, ಜನರು ಸಂಚರಿಸುವ ಪ್ರದೇಶವಾಗಿದೆ. ಸ್ಥಳೀಯ ನಿವಾಸಿಗಳು ಶಂಕಿತ ಸೂಟ್‌ಕೇಸ್ ಕಂಡು ತಕ್ಷಣವೇ ಪೊಲೀಸರಿಗೆ ಮಾಹಿತಿ ನೀಡಿದ್ದಾರೆ. ಸೂರ್ಯನಗರ ಪೊಲೀಸ್ ಠಾಣೆಯ ಸಿಬ್ಬಂದಿ ಸ್ಥಳಕ್ಕೆ ಧಾವಿಸಿ ಪರಿಶೀಲನೆ ನಡೆಸಿದ್ದಾರೆ. ಸೂಟ್ಕೇಸ್ ತೆರೆದು ನೋಡಿದಾಗ ಬಾಲಕಿ ಶವ ಪತ್ತೆಯಾಗಿದೆ. ಇನ್ನು ಪೊಲೀಸರು ಹಾಗೂ ಸಾರ್ವಜನಿಕರು ಚಲಿಸುವ ರೈಲಿನಿಂದ ಈ ಸೂಟ್ ಕೇಸ್ ಎಸೆದಿರಬಹುದೆಂಬ ಶಂಕೆ ವ್ಯಕ್ತವಾಗಿದೆ. ಅಲ್ಲದೆ ಬಾಲಕಿ ಪ್ರಾಣ ಬಿಟ್ಟ ಬಳಿಕ ಶವವನ್ನು ಎಸೆದಿರಬಹುದು ಎಂದು ಶಂಕಿಸಲಾಗಿದೆ.

ಪೊಲೀಸರು ಪರಿಶೀಲನೆ ಮಾಡಿದ ಬಳಿಕ ಸೂಟ್‌ಕೇಸ್ ಹಾಗೂ ಶವದ ಮೇಲಿನ ಸಮಗ್ರ ಪರಿಶೀಲನೆ ಕೈಗೆತ್ತಿಕೊಳ್ಳಲಾಗುವುದು. ಈ ಘಟನೆ ಆನೇಕಲ್ ಭಾಗದಲ್ಲಿ ಆತಂಕದ ವಾತಾವರಣವನ್ನು ಉಂಟುಮಾಡಿದ್ದು, ಸಾರ್ವಜನಿಕರು ಇಲ್ಲಿ ಆತಂಕದಿಂದಲೇ ಸಂಚರಿಸುವಂತಾಗಿದೆ. ಜತೆಗೆ, ಸೂಟ್‌ಕೇಸ್‌ನಲ್ಲಿ ಶವವಾಗಿ ಸಿಕ್ಕಿರುವ ಬಾಲಕಿ ಯಾರು? ಇಲ್ಲಿಗೆ ಹೇಗೆ ಈ ಸ್ಥಿತಿಗೆ ಬಂತು? ಯಾರು ಇದನ್ನು ನಡೆಸಿದ್ದಾರೆ? ಎಂಬ ಪ್ರಶ್ನೆಗಳು ಉಂಟಾಗಿವೆ.

### ಅನುಮಾನಾಸ್ಪದವಾಗಿ ಯುವತಿಯ ಶವ ಪತ್ತೆ

**ಮೈಸೂರು:** ನಗರದ ಹೊರವಲಯದ ಕಾಲೇಜೊಂದರ ಬಳಿ ಯುವತಿಯೊಬ್ಬಳ ಶವ ಅನುಮಾನಾಸ್ಪದವಾಗಿ ಪತ್ತೆಯಾಗಿದ್ದು, ಅತ್ಯಾಚಾರವೆಸಗಿ ಕೊಲೆ ಮಾಡಿರುವ ಶಂಕೆ ವ್ಯಕ್ತವಾಗಿದೆ. ಮೃತ ಯುವತಿ ಕಳೆದ ಮೂರು ವರ್ಷಗಳಿಂದ ಮಕ್ಕಳ ಡೇ ಕೇರ್ ಒಂದರಲ್ಲಿ ಕೆಲಸ ಮಾಡುತ್ತಿದ್ದಳು. ಮಂಗಳವಾರ ಕೆ.ಆರ್ ಆಸ್ಪತ್ರೆಗೆ ಹೋಗಿ ಬರುತ್ತೇನೆಂದು ಡೇ ಕೇರ್‌ನಿಂದ ತೆರಳಿದ್ದಳು. ಆಸ್ಪತ್ರೆಯಿಂದ ಹೊರಡುವಾಗ ತಂದೆಗೆ ಕರೆ ಮಾಡಿದ್ದಳು. ಈ ವೇಳೆ, ಮಳೆ ಬರುತ್ತಿದೆ ಆಟೋದಲ್ಲಿ ಹೋಗುವಂತೆ ತಂದೆ ತಿಳಿಸಿದ್ದರು. ಆದರೆ ಆಕೆ ಮನೆಗೆ ವಾಪಸ್ ಆಗಿರಲಿಲ್ಲ. ಬುಧವಾರಯುವತಿಯ ಮೃತದೇಹ ಪತ್ತೆಯಾಗಿದೆ. ಸ್ಥಳಕ್ಕೆ ಡಿಸಿಪಿ ಮುತ್ತುರಾಜ್ ಭೇಟಿ ನೀಡಿ, ಪರಿಶೀಲನೆ ನಡೆಸಿದ್ದಾರೆ. ಮೃತದೇಹವನ್ನು ಮರಣೋತ್ತರ ಪರೀಕ್ಷೆಗೆ ರವಾನಿಸಲಾಗಿದೆ. ಈ ಸಂಬಂಧ ಆಲನಹಳ್ಳಿ ಪೊಲೀಸ್ ಠಾಣೆಯಲ್ಲಿ ಪ್ರಕರಣ ದಾಖಲಾಗಿದೆ.

ಸೂಟ್‌ಕೇಸ್ ಅನ್ನು ಚಲಿಸುತ್ತಿದ್ದ ರೈಲಿನಿಂದ ಎಸೆದಂತೆ ಕಾಣುತ್ತಿದೆ. ಸಾಮಾನ್ಯವಾಗಿ ಇಂತಹ ಪ್ರಕರಣಗಳು ರೈಲ್ವೆ ಪೊಲೀಸರ ವ್ಯಾಪ್ತಿಗೆ ಬರುತ್ತವೆ. ಆದರೆ ಇದು ನಮ್ಮ ವ್ಯಾಪ್ತಿಯಲ್ಲೂ ಬರುವುದರಿಂದ ನಾವು ಕೂಡ ತನಿಖೆ ನಡೆಸುತ್ತಿದ್ದೇವೆ. ಯಾವುದೇ ಗುರುತಿನ ಚೀಟಿ ಇಲ್ಲದ ಕಾರಣ ಮೃತಳ ಗುರುತು ಇನ್ನೂ ಪತ್ತೆಯಾಗಿಲ್ಲ.

ಸಿ.ಕೆ. ಬಾಬಾ, ಎಸ್‌ಪಿ ಬೆಂಗಳೂರು ಗ್ರಾಮಾಂತರ

### ಕಸದ ರಾಶಿ ಮೇಲೆ ಸಿಕ್ಕ ನವಜಾತ ಶಿಶು

ಮಾದನಾಯಕನಹಳ್ಳಿ ಪೊಲೀಸ್ ಠಾಣಾ ವ್ಯಾಪ್ತಿಯಲ್ಲಿನ ಕಸದ ರಾಶಿ ಮೇಲೆ ಬುಧವಾರ ನವಜಾತ ಶಿಶುವೊಂದು ಪತ್ತೆಯಾಗಿದೆ. ಯಾರೋ ಮಾದನಾಯಕನಹಳ್ಳಿ ರಸ್ತೆಪಕ್ಕದಲ್ಲಿನ ಕಸದ ರಾಶಿ ಮೇಲೆ ನಜಾತ ಶಿಶುವನ್ನು ಬಿಸಾಡಿ ತೆರಳಿದ್ದಾರೆ. ಮಗು ಅಳುತ್ತಿದ್ದಿದ್ದನ್ನ ಗಮನಿಸಿದ ಸ್ಥಳೀಯರು ಮಾದನಾಯಕನಹಳ್ಳಿ ಪೊಲೀಸರಿಗೆ ಮಾಹಿತಿ ನೀಡಿದ್ದಾರೆ. ಕೂಡಲೆ ಇನ್ ಪೆಕ್ಟರ್ ಮುರುಳಿ ನೇತೃತ್ವದ ತಂಡ ಸ್ಥಳಕ್ಕೆ ಆಗಮಿಸಿ, ಮಗುವನ್ನ ರಕ್ಷಿಸಿ ಬಿಜಿಎಸ್ ಆಸ್ಪತ್ರೆಗೆ ದಾಖಲಿಸಿದೆ.

---

ದರ್ಶನ್ ಪುಟ್ಟಣ್ಣಯ್ಯ ರೈತರ ಪರವಾಗಿ ಬಂದು ಚರ್ಚೆ ಮಾಡಲಿ

## ಕಾವೇರಿ ಆರತಿಗೆ ರೈತಸಂಘ ವಿರೋಧ: ಚರ್ಚೆಗೆ ಸಿದ್ಧ

**ಮಂಡ್ಯ:** ಕೆ.ಆರ್.ಎಸ್ ಅಣೆಕಟ್ಟೆ ಬಳಿ ಕೈಗೊಳ್ಳಲಿರುವ ಅಮ್ಯೂಸ್ಮೆಂಟ್ ಪಾರ್ಕ್ ಮತ್ತು ಕಾವೇರಿ ಆರತಿ ಯೋಜನೆಗಳಿಗೆ ಏಕೆ ವಿರೋಧ ವ್ಯಕ್ತವಾಗುತ್ತಿದೆ ಎಂಬುದು ಗೊತ್ತಿಲ್ಲ. ಚರ್ಚೆಗೆ ನಾವು ಸಿದ್ಧರಿದ್ದು, ಸಮಸ್ಯೆಯನ್ನು ನಮಗೆ ಮನದಟ್ಟು ಮಾಡಿಕೊಡಲಿ. ನಿಜವಾಗಿಯೂ ಸಮಸ್ಯೆ ಇದ್ದರೆ, ಉಪಮುಖ್ಯಮಂತ್ರಿ ಡಿ.ಕೆ. ಶಿವಕುಮಾರ್ ಅವರಿಗೆ ಹೇಳಿ, ಯೋಜನೆ ನಿಲ್ಲಿಸುವ ತೀರ್ಮಾನ ಮಾಡೋಣ ಎಂದು ಜಿಲ್ಲಾ ಉಸ್ತುವಾರಿ ಸಚಿವ ಎನ್.ಚಲುವರಾಯಸ್ವಾಮಿ ಹೇಳಿದರು.

ಸುದ್ದಿಗಾರರೊಂದಿಗೆ ಅವರು ಮಾತನಾಡಿ, ಈ ಯೋಜನೆಗಳಿಂದ ಆರ್ಥಿಕತೆ ವೃದ್ಧಿ, ಉದ್ಯೋಗ ಸೃಷ್ಟಿ ಆಗುತ್ತದೆ ಎಂಬುದನ್ನು ರೈತಸಂಘದವರು ಅರ್ಥ ಮಾಡಿಕೊಳ್ಳಲಿ. ಅವರಿಗೆ ಪ್ರತಿಭಟನೆ ನಡೆಸುವ ಹಕ್ಕು ಇದೆ. ಶಾಸಕ ದರ್ಶನ್ ಪುಟ್ಟಣ್ಣಯ್ಯ ಕೂಡ ರೈತರ ಪರವಾಗಿ ಬಂದು ಚರ್ಚೆ ಮಾಡಲಿ ಎಂದರು.

ಬೆಂಗಳೂರಿನಲ್ಲಿ ಮಳೆ ಅವಾಂತರಕ್ಕೆ ಪ್ರತಿಕ್ರಿಯಿಸಿ, ಬ್ರ್ಯಾಂಡ್ ಬೆಂಗಳೂರು ಬಗ್ಗೆ ಎಚ್.ಡಿ.ಕುಮಾರಸ್ವಾಮಿ ಮತ್ತು ಆರ್. ಅಶೋಕ್ ಟೀಕಿಸುತ್ತಾರೆ. ಈ ಹಿಂದೆ ಅವರೇ ಅಧಿಕಾರದಲ್ಲಿದ್ದಾಗ ಬ್ರ್ಯಾಂಡ್ ಬೆಂಗಳೂರು ಮಾಡಿದ್ದರೆ ಈ ತೊಂದರೆಯೇ ಬರುತ್ತಿರಲಿಲ್ಲ. ಈಗ ಟೀಕೆ ಮಾಡುವವರು ಅಧಿಕಾರದಲ್ಲಿದ್ದಾಗ ನಿದ್ದೆ ಮಾಡ್ತಿದ್ರಾ? ಎಂದು ಕಿಡಿಕಾರಿದರು.

---

ಚುಟುಪುಟ್ ಯುದ್ಧ ಹೇಳಿಕೆಗೆ ಮಾಜಿ ಸಂಸದ ಪ್ರತಾಪ್ ಸಿಂಹ ಟೀಕೆ

## ಮಲ್ಲಿಕಾರ್ಜುನ್ ಖರ್ಗೆ ಸಹ ಪಪ್ಪು ರೀತಿ ಆಗಿದ್ದಾರೆ

**ಮೈಸೂರು:** 'ಚುಟುಪುಟ್ ಯುದ್ಧ' ಎಂದು ಎಐಸಿಸಿ ಅಧ್ಯಕ್ಷ ಮಲ್ಲಿಕಾರ್ಜುನ ಖರ್ಗೆ ಹೇಳಿಕೆಗೆ ಪ್ರತಿಕ್ರಿಯೆ ನೀಡಿರುವ ಮಾಜಿ ಸಂಸದ ಪ್ರತಾಪ್ ಸಿಂಹ, ರಾಹುಲ್ ಗಾಂಧಿ ಜತೆ ಇದ್ದು ಅವರು ಸಹ ಪಪ್ಪು ರೀತಿ ಮಾತನಾಡುತ್ತಿದ್ದಾರೆ ಎಂದು ಕಟುವಾಗಿ ಟೀಕಿಸಿದರು.

ಖರ್ಗೆ ಅವರ ಬಾಯಲ್ಲಿ ಅಪರೇಷನ್ ಸಿಂದೂರ ಬಗ್ಗೆ ಬಹಳ ಹಗುರವಾದ ಮಾತು ಬಂದಿರುವುದು ಆಶ್ಚರ್ಯ ತಂದಿದೆ. ಖರ್ಗೆಯ ವರು ಯಾಕೆ ಅವರ ಮಗನ ರೀತಿ ಮಾತನಾಡು ತ್ತಿದ್ದಾರೆ ಎಂದು ಲೇವಡಿ ಮಾಡಿದರು.

ಚುಟುಪುಟು ದಾಳಿಯ ನಂತರ ಚೀನಾದ ಕ್ಷಿಪಣಿ ಮಾರ್ಕೆಟ್ ಶೇ.10 ಬಿದ್ದು ಹೋಗಿದೆ.ಅವರ ಆಯುಧಗಳನ್ನು ಖರೀದಿ ಮಾಡಲು ಯಾರೂ ಮುಂದೆ ಬರುತ್ತಿಲ್ಲ. ಈ ಚುಟುಪುಟು ದಾಳಿಯ ನಂತರ ಭಾರತದ ಬ್ರಹ್ಮೋಸ್ ಗೆ 18 ದೇಶಗಳಿಂದ ಬೇಡಿಕೆ ಬಂದಿದೆ ಎಂದು ಹೇಳಿದರು.

ಕದನ ವಿರಾಮದ ಬಗ್ಗೆ ಪಾಕಿಸ್ತಾನದ ಡಿಜಿಎಂಒ ಕರೆ ಮಾಡಿರುವ ಬಗ್ಗೆ ಪಾಕಿಸ್ತಾನದವರೇ ಸ್ಪಷ್ಟಪಡಿಸಿದ್ದಾರೆ. ಪಾಕಿಸ್ತಾನದ ಪ್ರಧಾನಿ ಸಹ ಭಾರತದ ದಾಳಿಯ ಬಗ್ಗೆ ಮಾತನಾಡಿದ್ದಾರೆ. ಮುಂಬೈ ದಾಳಿಗೆ ಪ್ರತಿಯಾಗಿ ಚುಟುಪುಟ್ ದಾಳಿಯನ್ನೂ ನಡೆಸಲಿಲ್ಲ. ಮೋದಿ ಮೇಲಿನ ಮತ್ಸರಕ್ಕೆ ಸೈನ್ಯದ ಬಗ್ಗೆ ಮಾತನಾಡಬೇಡಿ. ಮೋದಿ ಅವರು ಬಂದ ಮೇಲೆ ಸೇನೆಯ ಕಾರ್ಯಕ್ಷಮತೆ ಹೆಚ್ಚಾಗಿದೆ ಎಂದು ಹೇಳಿದರು.

---

## ಕಾಡಾನೆ ದಾಳಿಗೆ ಕಾರ್ಮಿಕ ಸಾವು

**ಮಡಿಕೇರಿ:** ಮಡಿಕೇರಿಯಲ್ಲಿ ಕಾಡಾನೆ ದಾಳಿಗೆ ಎಸ್ಟೇಟ್ ಕಾರ್ಮಿಕ ಸಾವನ್ನಪ್ಪಿರುವ ಘಟನೆ ವರದಿಯಾಗಿದೆ. ಮಡಿಕೇರಿಯ ದಕ್ಷಿಣ ಕೊಡಗಿನ ದೇವರಪುರ ಗ್ರಾಮದಲ್ಲಿ ಈ ಘಟನೆ ನಡೆದಿದ್ದು, ಎಸ್ಟೇಟ್ ಕಾರ್ಮಿಕ ಅಣ್ಣಯ್ಯ (41) ಎಂಬಾತ ಕಾಡಾನೆ ದಾಳಿಯಲ್ಲಿ ಸಾವನ್ನಪ್ಪಿದ್ದಾರೆ.

ಪೊಲೀಸ್ ಮೂಲಗಳ ಪ್ರಕಾರ ಗ್ರಾಮದಲ್ಲಿ'ಬೇಡು ನಮ್ಮೆ' ಎಂಬ ವಿಶಿಷ್ಟ ಹಬ್ಬವನ್ನು ಆಚರಿಸಲು ಸಿದ್ಧತೆ ನಡೆಸುತ್ತಿದ್ದಾಗ ಕಾಡಾನೆ ದಾಳಿ ಮಾಡಿದೆ ಎನ್ನಲಾಗಿದೆ. ಗ್ರಾಮಸ್ಥರು ಅಯ್ಯಪ್ಪ ದೇವಸ್ಥಾನದ ಬಳಿ ಉತ್ಸವವನ್ನು ಪ್ರಾರಂಭಿಸಲು ಸೇರಿದ್ದರು. ಈ ವೇಳೆ ದೇವಾಲಯದ ಆವರಣದ ಬಳಿ ಈ ದಾಳಿ ನಡೆದಿದೆ. ಎಂದಿನಂತೆ ಎಸ್ಟೇಟ್ ಕಾರ್ಮಿಕ ಅಣ್ಣಯ್ಯ, ಖಾಸಗಿ ಎಸ್ಟೇಟ್‌ನಲ್ಲಿ ಕೆಲಸ ಮಾಡಲು ಮನೆಯಿಂದ ಹೊರಟಿದ್ದರು. ದಾರಿಯಲ್ಲಿ, ಕಾಡಾನೆ ಜೊತೆ ಮುಖಾಮುಖಿಯಾಗಿದ್ದಾರೆ. ಈ ವೇಳೆ ಅಣ್ಣಯ ಆನೆ ದಾಳಿಯಿಂದ ತಪ್ಪಿಸಿಕೊಳ್ಳಲು ಓಡಲು ಪ್ರಯತ್ನಿಸಿದ್ದಾರೆ. ಈ ವೇಳೆ ಆನೆ ಅಣ್ಣಯ್ಯ ಅವರನ್ನು ಅಟ್ಟಾಡಿಸಿದೆ. ಕಾಡಿನ ಅಂಚಿನ ಕಿರಿದಾದ ಹಾದಿಯಲ್ಲಿ ದಾರಿ ಕಾಣದೆ ಅಣ್ಣಯ್ಯ ಆನೆ ಕೈಗೆ ಸಿಕ್ಕಿಬಿದ್ದಿದ್ದಾರೆ. ಈ ವೇಳೆ ಆನೆ ಅವರನ್ನು ತುಳಿದು ಕೊಂದು ಹಾಕಿದೆ.

---

## ರಾಜ್ಯ ಸರಕಾರದ ವೈಫಲ್ಯ ಮರೆಮಾಚಲು ಕೇಂದ್ರ ದೂಷಣೆ

**ಮಂಗಳೂರು:** ರಾಜ್ಯ ಸರಕಾರದ ತಪ್ಪುಗಳನ್ನು ಮರೆ ಮಾಚಲು ಸಮಾವೇಶದ ಮೂಲಕ ರಾಜ್ಯದ ಜನರಿಗೆ ಕಾಂಗ್ರೆಸ್ ಸರಕಾರ ಸುಳ್ಳು ಸಂದೇಶ ಕೊಡುತ್ತಿದೆ, ಚಾರ್ಜ್‌ಶೀಟ್ ಮೂಲಕ ವಾಸ್ತವ ಏನೆಂದು ಅರ್ಥ ಮಾಡಿಸುವ ಕೆಲಸವನ್ನು ಬಿಜೆಪಿ ಮಾಡಲಿದೆ ಎಂದು ಸಂಸದ ಕೋಟ ಶ್ರೀನಿವಾಸ ಪೂಜಾರಿ ಹೇಳಿದರು.

ಮಂಗಳೂರಿನಲ್ಲಿ ರಾಜ್ಯ ಸರಕಾರ ಆಡಳಿತ ವೈಫಲ್ಯಗಳ ಚಾರ್ಜ್‌ಶೀಟ್ ಬಿಡುಗಡೆ ಮಾಡಿ ಸುದ್ದಿಗೋಷ್ಠಿ ನಡೆಸಿದ ಅವರು, ತನ್ನ ವೈಫಲ್ಯ ಮರೆಮಾಚಲು ರಾಜ್ಯ ಸರಕಾರ ಕೇಂದ್ರವನ್ನು ದೂಷಿಸುತ್ತಿದೆ, ಒಂದೆಡೆ ಪಾಕ್ ಮೇಲಿನ ದಾಳಿ ವಿಚಾರವಾಗಿ ಸೈನಿಕರನ್ನು ಅಪಮಾನ ಮಾಡಲಾಗುತ್ತಿದೆ.ಜತೆಗೆ ಕಾಶ್ಮೀರದ ಪಹಲ್ಗಾಮ್ ನಲ್ಲಿ ನಡೆದ ಉಗ್ರರ ದಾಳಿಯನ್ನು ಭದ್ರತಾ ವೈಫಲ್ಯ ಎಂದು ಹೇಳುತ್ತಿದ್ದಾರೆ ಎಂದು ಕಿಡಿಕಾರಿದರು.

ರಾಜ್ಯ ಸರಕಾರದ ಆಡಳಿತ ವ್ಯವಸ್ಥೆ ಬಗ್ಗೆ ಯಾರೇ ಪ್ರಶ್ನೆ ಮಾಡಿದರೂ ಎಫ್‌ಐಆರ್ ಹಾಕುತ್ತಾರೆ ಮಾಜಿ ಕಾರ್ಪೊರೇಟರ್ ಶ್ವೇತಾ ಪೂಜಾರಿ ಮೇಲೆ ಎಫ್‌ಐಆರ್ ಹಾಕಿದ್ದಾರೆ, ಭಾರತಿ ಶೆಟ್ಟಿ, ಅರುಣ್ ಉಳ್ಳಾಲ್, ಪುನೀತ್ ಕೆರೆಹಳ್ಳಿ, ಶಾಸಕರಾದ ಕಾಮತ್, ಭರತ್ ಶೆಟ್ಟಿ, ಹರೀಶ್ ಪೂಂಜ, ಯಶಪಾಲ್, ಹಿಂದೂಮುಖಂಡರಾದ ಶರಣ್, ಶ್ರೀಕಾಂತ್ ಶೆಟ್ಟಿ ಎಲ್ಲರ ಮೇಲೂ ಎಫ್‌ಐಆರ್ ಹಾಕಿದ್ದಾರೆ. ಸರಕಾರವನ್ನು ಯಾರೂ ಪ್ರಶ್ನಿಸಲು ಸಾಧ್ಯವಿಲ್ಲದ ಪರಿಸ್ಥಿತಿ ಇದೆ.

ಕೋಟ ಶ್ರೀನಿವಾಸ ಪೂಜಾರಿ, ಸಂಸದ

ವಿಶ್ವವಾಣಿ

## ಸಂಪಾದಕೀಯ

# ಕನ್ನಡದ ಕಂಪು ಜಗದಗಲ

ಖ್ಯಾತ ಕನ್ನಡ ಲೇಖಕಿ ಬಾನು ಮುಷ್ತಾಕ್ ಅವರ 'ಹಸೀನಾ ಮತ್ತು ಇತರ ಕತೆಗಳು' ಕಥಾಸಂಕಲನದ ಇಂಗ್ಲಿಷ್ ಅನುವಾದಿತ ಕೃತಿ 'ಹಾರ್ಟ್ ಲ್ಯಾಂಪ್' ಪ್ರತಿಷ್ಠಿತ ಅಂತಾರಾಷ್ಟ್ರೀಯ ಬುಕರ್ ಪ್ರಶಸ್ತಿಯನ್ನು ಗೆಲ್ಲುವ ಮೂಲಕ ಇತಿಹಾಸ ಸೃಷ್ಟಿಸಿದೆ. ಈ ಪ್ರಶಸ್ತಿ ಪಡೆದ ಮೊದಲ ಕನ್ನಡ ಕೃತಿ ಎಂಬ ಹೆಗ್ಗಳಿಕೆಗೆ ಪಾತ್ರವಾಗಿದೆ. ಈ ನೆಲದ ಸೌಹಾರ್ದತೆ, ಜಾತ್ಯತೀತತೆ ಮತ್ತು ಸೋದರತ್ವದ ನಿಜ ಮೌಲ್ಯಗಳನ್ನು ಮೈಗೂಡಿಸಿಕೊಂಡು ಬರೆಯುತ್ತಿರುವ ಬಾನು ಮುಸ್ತಾಕ್ ಅವರು ಕನ್ನಡದ ಹಿರಿಮೆಯ ಬಾವುಟವನ್ನು ಅಂತಾರರಾಷ್ಟ್ರೀಯ ಮಟ್ಟದಲ್ಲಿ ಹಾರಿಸುವ ಮೂಲಕ ಈ ನಾಡಿಗೆ ಗೌರವ ತಂದುಕೊಟ್ಟಿದ್ದಾರೆ. ನಿಜಕ್ಕೂ ಇದು ಕನ್ನಡ, ಕನ್ನಡಿಗ ಮತ್ತು ಕರ್ನಾಟಕಕ್ಕೇ ಸಂಭ್ರಮದ ಹೊತ್ತು. ಹಾರ್ಟ್ ಲ್ಯಾಂಪ್ 1990 ಮತ್ತು 2023 ರ ನಡುವೆ ಬಾನು ಮುಷ್ತಾಕ್ ಅವರು ಬರೆದ 12 ಕಥೆಗಳ ಸಂಗ್ರಹವಾಗಿದ್ದು, ದೀಪಾ ಭಾಸ್ತಿ ಅವರು ಇದನ್ನು ಕನ್ನಡದಿಂದ ಇಂಗ್ಲಿಷ್‌ಗೆ ಅನುವಾದಿಸುವ ಮೂಲಕ ಅಂತಾರಾಷ್ಟ್ರೀಯ ಗೌರವ ತಂದುಕೊಟ್ಟಿದ್ದಾರೆ. ಈ ಪುಸ್ತಕದಲ್ಲಿನ ಕಥೆಗಳು ದಕ್ಷಿಣ ಭಾರತದ ಮುಸ್ಲಿಂ ಸಮುದಾಯಗಳ ಮಹಿಳೆಯರ ದೈನಂದಿನ ಜೀವನದ ಅನುಭವಗಳನ್ನು, ವಿಶೇಷವಾಗಿ ಅವರ ಸ್ಥಿತಿಸ್ಥಾಪಕತ್ವ, ಪ್ರತಿರೋಧ ಮತ್ತು ಸಹೋದರತ್ವವನ್ನು ಎತ್ತಿ ತೋರಿಸುತ್ತವೆ. ಬಾನು ಮುಷ್ತಾಕ್ ಅವರು ತಮ್ಮ ಬರಹಗಳ ಮೂಲಕ ಧರ್ಮ, ಸಮಾಜ ಮತ್ತು ರಾಜಕೀಯವು ಮಹಿಳೆಯರ ಮೇಲೆ ಹೇಗೆ ನಿರ್ಬಂಧಗಳನ್ನು ಹೇರುತ್ತವೆ ಎಂಬುದನ್ನು ಚಿತ್ರಿಸುತ್ತಾರೆ. ನಮ್ಮ ದೇಶದಲ್ಲಿ, ರಾಜ್ಯದಲ್ಲಿ ಅನೇಕ ಮುಸ್ಲಿಂ ಲೇಖಕರು ವ್ಯಾಪಕವಾಗಿ ಬರೆಯುತ್ತಿದ್ದರೂ, ಅವರು ತಮ್ಮದೇ ಆದ ಧರ್ಮವನ್ನು ಟೀಕಿಸುವಲ್ಲಿ ಧೈರ್ಯಶಾಲಿಗಳಾಗಿಲ್ಲ. ಆದರೆ, ಬಾನು ಅವರು ಪ್ರಗತಿಪರ ಸಮಾಜಕ್ಕಾಗಿ ಕೆಲಸ ಮಾಡುತ್ತಾರೆ ಎಂಬುದನ್ನು ಸಾಬೀತು ಮಾಡಿದ್ದಾರೆ. ಮುಸ್ಲಿಂ ಮಹಿಳಾ ಬರಹಗಾರರು ಹೆಚ್ಚಾಗಿ ಇರುವ ಉರ್ದು ಭಾಷೆಯಲ್ಲಿ ಬರೆದಿದ್ದಾರೆ. ಆದರೆ, ಕನ್ನಡ ಸಾಹಿತ್ಯವು ಕರ್ನಾಟಕಕ್ಕೆ ಸೀಮಿತವಾಗಿದೆ. ಆದರೆ, ಬಾನು ಅವರು ಈ ಕೃತಿಯ ಮೂಲಕ ರಾಜ್ಯ ಮಾತ್ರವಲ್ಲದೇ ದೇಶ ಮತ್ತು ಜಗತ್ತಿಗೆ ಮುಸ್ಲಿಂ ಮಹಿಳೆಯರ ಜೀವನವನ್ನು ಪರಿಚಯಿಸಿದ್ದಾರೆ. ಬಾನು ಮುಷ್ತಾಕ್ ಅವರು ಇನ್ನಷ್ಟು ಕಾಲ ಸತ್ವಯುತವಾಗಿ ಬರೆಯುತ್ತಾ ಕನ್ನಡದ ಕಂಪನ್ನು ಜಗದಗಲಕ್ಕೆ ಪಸರಿಸಲಿ.

## ಸೊಂಪಾದಕೀಯ

# ಮಾಮೂಲಿ ವಿಷ್ಯ

ಇತ್ತೀಚೆಗೆ ಸಾಮಾಜಿಕ ಜಾಲತಾಣಗಳಲ್ಲಿ ಒಬ್ಬರ ಹೆಸರು ಮತ್ತು ಫೋಟೋ ಬಳಸಿಕೊಂಡು ನಕಲಿ ಖಾತೆ ತೆರೆದು ಅವರ ಸ್ನೇಹಿತರ ಬಳಿ ಹಣ ಕೇಳುವುದು ಸರ್ವೇಸಾಮಾನ್ಯವಾಗಿದೆ. ಫೇಸ್‌ಬುಕ್‌ನಲ್ಲಂತೂ ಇದು ಎಲ್ಲರಿಗೂ ಗೊತ್ತಾಗಿ, ಯಾರೂ ಇಂಥವರಿಗೆ ದುಡ್ಡು ಕೊಡದೇ ಇದ್ದರೂ ಈ ಟ್ರೆಂಡ್ ಮಾತ್ರ ಇನ್ನೂ ಚಾಲ್ತಿಯಲ್ಲಿದೆ. ತೀರಾ ಯಾರೋ ಸಾಮಾನ್ಯರ ಹೆಸರಲ್ಲಿ ನಕಲಿ ಖಾತೆ ತೆಗೆದು ನಗದು ಕೇಳಿದರೆ ಓಕೆ. ಆದರೆ ತೀರಾ ಪ್ರಭಾವಿಗಳ ಹೆಸರಲ್ಲಿ ಖಾತೆ ತೆರೆದು ಅವರ ಹೆಸರಲ್ಲಿ 5 ಸಾವಿರ, 10 ಸಾವಿರ ದುಡ್ಡು ಕೇಳಿದಾಗ ಅದು ಅನುಮಾನಕ್ಕೆ ಆಸ್ಪದ ಕೊಡುವುದರ ಜತೆಗೆ ಹಾಸ್ಯಾಸ್ಪದವೂ ಆಗುತ್ತದೆ. ವರ್ಷಗಳ ಹಿಂದೆ ಸ್ಯಾಂಡಲ್‌ವುಡ್ ನಿರ್ಮಾಪಕರೊಬ್ಬರ ಹೆಸರಲ್ಲಿ ಫೇಕ್ ಅಕೌಂಟ್ ಮಾಡಿ 10 ಸಾವಿರ ಕೇಳಿದಾಗ, ಸ್ವತಃ ಆ ನಿರ್ಮಾಪಕರು, ''ನನ್ನ ಹೆಸರಿಗೆ ಕಳಂಕ ತರ್ತಾ ಇದ್ದಾರೆ. ನನ್ ಫೇಕ್ ಅಕೌಂಟ್ ಮಾಡ್ಲಿ; ಆದ್ರೆ ನನ್ನ ಹೆಸರಲ್ಲಿ ಐದು, ಹತ್ತು ಸಾವಿರ ಕೇಳೋದಾ, ಅಟ್‌ಲೀಸ್ಟ್ ಒಂದ್ ಐದು, ಹತ್ತು ಲಕ್ಷನಾದ್ರೂ ಕೇಳ್ಬೇಕು ತಾನೇ?!'' ಅಂತ ತಮಾಷೆ ಮಾಡಿದ್ದರು. ಈ ಸೈಬರ್ ಖದೀಮರು ಬೆಳಗಾವಿಯ ಎಸ್.ಪಿ. ಅವರ ಹೆಸರಲ್ಲಿ ಇನ್‌ಸ್ಟಾಗ್ರಾಮ್‌ನಲ್ಲಿ ಫೇಕ್ ಅಕೌಂಟ್ ಕ್ರಿಯೇಟ್ ಮಾಡಿ ಇದೇ ರಾಗ ಶುರುಮಾಡಿದ್ದರಂತೆ. ಆದರೆ ಪೊಲೀಸರ ಹೆಸರಿನ ಅಕೌಂಟಿನಿಂದ ಹಣದ ಕೋರಿಕೆ ಬಂದಿದ್ದು ನೋಡಿ ಅವರ ಫಾಲೋವರ್ಸ್ ಗಾಬರಿಯಾಗಿದ್ದಾರೆ. ಪೊಲೀಸರು ಎದುರಿಗೆ ಸಿಕ್ಕಾಗ ಹಣ ವಸೂಲಿ ಮಾಡೋದು ಮಾಮೂಲಿ. ಆದ್ರೆ, ಆನ್‌ಲೈನಲ್ಲೂ ಮಾಮೂಲಿ ಕೇಳ್ತಾರಾ ಅಂತ ಜನ ಅನುಮಾನಗೊಂಡಿದ್ದಾರೆ. ಅಲ್ಲದೆ ಪೊಲೀಸರು ''ಅರ್ಜೆಂಟ್ ದುಡ್ಡು ಬೇಕಿತ್ತು, ನಾಳೆ ಕೊಡ್ತೀನಿ ಅಂತೆಲ್ಲಾ ಸಾಲ ಕೇಳಲ್ವಲ್ಲ, ಅವರದ್ದೇನಿದ್ದರೂ ಇಷ್ಟು ಇಟ್ಟು ರೈಟ್ ಹೇಳು ಅನ್ನೋ ಪಾಲಿಸಿ ಅಲ್ವಾ'' ಅಂತಲೂ ಕನ್‌ಫ್ಯೂಸ್ ಆಗಿದ್ದಾರೆ. ಆದರೆ, ಇದನ್ನು ಗಂಭೀರವಾಗಿ ತೆಗೆದುಕೊಂಡರೆ ಈ ಆನ್‌ಲೈನ್ ಚೋರರಿಗೆ ಪೊಲೀಸರ ಭಯವೂ ಇಲ್ಲ ಅನ್ನೋದು ಸ್ಪಷ್ಟವಾಗುತ್ತದೆ. ಹಾಗಾಗಿ ಇದಕ್ಕೆ ಸೈಬರ್ ಪೊಲೀಸರು ಸೂಕ್ತ ಕ್ರಮ ತೆಗೆದುಕೊಳ್ಳಬೇಕಾಗಿದೆ.

## ಸಂಪಾದಕರ ಸದ್ಯಶೋಧನೆ

# ಲ್ಯಾಂಡಿಂಗ್ ಮಾಡುವಾಗ ಕಾಣದಿದ್ದರೆ?

ಒಮ್ಮೆ ನಾನು ಫ್ರಾನ್ಸಿನ ಟುಲೂಸ್‌ನಿಂದ ಪ್ಯಾರಿಸ್ಸಿಗೆ ವಿಮಾನದಲ್ಲಿ ಆಗಮಿಸುತ್ತಿದ್ದೆ. ವಿಮಾನ ಪ್ಯಾರಿಸ್ಸಿನ ಚಾರ್ಲ್ಸ್ ಡಿಗಾಲ್ ವಿಮಾನ ನಿಲ್ದಾಣದಲ್ಲಿ ಇಳಿಯಬೇಕಿತ್ತು. ವಿಮಾನ ಲ್ಯಾಂಡ್ ಆಗುವ ಸುಮಾರು 20 ನಿಮಿಷ ಮುನ್ನ ದಟ್ಟವಾದ ಕಪ್ಪು ಮೋಡದಲ್ಲಿ ಸುಮಾರು ಏಳೆಂಟು ನಿಮಿಷ ಹಾದುಹೋಗುತ್ತಿದ್ದರೂ, ಶುಭ್ರ ಆಗಸ ಕಾಣುತ್ತಿರಲಿಲ್ಲ. ಪೈಲಟ್ ವಿಮಾನವನ್ನು ಕೆಳಕ್ಕಿಳಿಸುತ್ತಿದ್ದರೂ, ಭೂಮಿ ಕಾಣುತ್ತಿರಲಿಲ್ಲ. ಅಷ್ಟರಲ್ಲಿ ಒಳಗಿದ್ದ ವಿಮಾನದ ಚಕ್ರಗಳು ತೆರೆದುಕೊಂಡವು. ಪೈಲಟ್ ಒಂದೇ ಸಮನೆ ವಿಮಾನವನ್ನು ಕೆಳಕ್ಕಿಳಿಸುತ್ತಿದ್ದ. ಆದರೂ ಭೂಮಿ ಗೋಚರಿಸುತ್ತಿರಲಿಲ್ಲ. ಇನ್ನೂ ವಿಮಾನ ದಟ್ಟ ಮೋಡದಿಂದ ಹೊರಬಂದಿರಲಿಲ್ಲ. ಪೈಲಟ್‌ಗೆ ಮುಂದೆ ಏನೂ ಕಾಣಿಸುತ್ತಿರಲಿಲ್ಲ. ಆದರೂ ಆತ ವಿಮಾನವನ್ನು ಲ್ಯಾಂಡ್ ಮಾಡಲು ನಿರ್ಧರಿಸಿದ್ದ. ಇದು ಹೇಗೆ ಸಾಧ್ಯ? ಇಂಥ ಸಂದರ್ಭದಲ್ಲಿ ವಿಮಾನವನ್ನು ಇಳಿಸಲು ಇನ್‌ಸ್ಟ್ರುಮೆಂಟ್ ಲ್ಯಾಂಡಿಂಗ್ ಸಿಸ್ಟಮ್ (ILS) ಸಹಾಯಕ್ಕೆ ಬರುತ್ತದೆ. ಇದು ವಿಮಾನವನ್ನು ನಿಖರವಾಗಿ, ಸುರಕ್ಷಿತವಾಗಿ ಮತ್ತು ನಿಯಂತ್ರಿತವಾಗಿ ನಿಲ್ದಾಣದಲ್ಲಿ ಇಳಿಸಲು ಸಹಾಯ ಮಾಡುವ ತಂತ್ರಜ್ಞಾನ. ಇದು ಹವಾಮಾನ ಪರಿಸ್ಥಿತಿ ಅನನುಕೂಲಕರವಾಗಿದ್ದರೂ, ಪೈಲಟ್‌ಗಳಿಗೆ ಸ್ಪಷ್ಟ ಮಾರ್ಗ ಗೋಚರಿಸದಿದ್ದರೂ, ವಿಮಾನವನ್ನು ಸುರಕ್ಷಿತವಾಗಿ ಇಳಿಸಲು ಪೈಲಟ್‌ಗಳಿಗೆ ಮಾರ್ಗದರ್ಶನ ನೀಡುತ್ತದೆ. ಐಎಲ್‌ಎಸ್ ಸಿಸ್ಟಮ್ ಅನ್ನು ದೊಡ್ಡ ಮತ್ತು ಅಂತಾರಾಷ್ಟ್ರೀಯ ವಿಮಾನ ನಿಲ್ದಾಣಗಳಲ್ಲಿ ಬಳಸಲಾಗುತ್ತದೆ. ಈ ಸಿಸ್ಟಮ್‌ನಲ್ಲಿ ಲೋಕಲೈಜರ್ ಸಿಗ್ನಲ್ ಮತ್ತು ಗ್ಲೈಡ್ ಸ್ಲೋಪ್ ಸಿಗ್ನಲ್ ಎಂಬ 2 ಪ್ರಮುಖ ವ್ಯವಸ್ಥೆಗಳಿರುತ್ತವೆ. ಅವು ವಿಮಾನವು ಹಾರಾಟ ಮಾರ್ಗದಿಂದ ನಿಲ್ದಾಣದ ರನ್‌ವೇ (Runway)ಗೆ ಸರಿಯಾದ ದಿಕ್ಕಿನಲ್ಲಿ ಇಳಿಯಲು ಗೈಡ್ ಮಾಡುತ್ತವೆ. ಲೋಕಲೈಜರ್ ಆಂಟೆನಾಗಳು ನಿಲ್ದಾಣದ ರನ್‌ವೇ ಮಧ್ಯದಲ್ಲಿ ಮುಂಭಾಗದಲ್ಲಿ ಸ್ಥಾಪಿತವಾಗಿರುತ್ತವೆ. ಇದು ವಿಮಾನದ ಡ್ಯಾಶ್‌ಬೋರ್ಡ್ ಮೇಲೆ ಡಿಜಿಟಲ್/ವಿಜುವಲ್ ಸೂಚನೆಗಳನ್ನು ನೀಡುತ್ತವೆ. ಇದು ಪೈಲಟ್‌ಗಳು ತಮ್ಮ ವಿಮಾನವು ರನ್‌ವೇನ ಮಧ್ಯ ಬಿಂದುದಲ್ಲಿ ಇಳಿಯಲು ಸಹಾಯಮಾಡುತ್ತವೆ. ಐಎಲ್‌ಎಸ್ ಸಿಸ್ಟಮ್ ನಲ್ಲಿರುವ ಗ್ಲೈಡ್ ಪಾತ್ (Glide Path) ವಿಮಾನವು ಸರಿಯಾದ ಕೋನದಲ್ಲಿ ಇಳಿಯಲು ಸಹಾಯಮಾಡುತ್ತದೆ. ವಿಮಾನವು ರನ್‌ವೇಯಲ್ಲಿ ಇಳಿಯಲು ತಂತ್ರಜ್ಞಾನದ ಮೂಲಕ ನಿಖರವಾದ ಡೇಟಾವನ್ನು ಒದಗಿಸುತ್ತದೆ. ಐಎಲ್‌ಎಸ್ ಸಿಸ್ಟಮ್ ಬಳಸುವ ಸಂದರ್ಭದಲ್ಲಿ, ಪೈಲಟ್‌ಗಳು ತಮ್ಮ ಪ್ಯಾನಲ್‌ನಲ್ಲಿ ರೇಡಿಯೋ ಫ್ರೀಕ್ವೆನ್ಸಿಯನ್ನು ಸರಿಹೊಂದಿಸುತ್ತಾರೆ. ಈ ವ್ಯವಸ್ಥೆಯು ಪೈಲಟ್‌ಗಳಿಗೆ 'ಲ್ಯಾಟರಲ್' (Lateral) ಮತ್ತು 'ವರ್ಟಿಕಲ್' (Vertical) ಮಾರ್ಗದರ್ಶನ ನೀಡುತ್ತದೆ. ಐಎಲ್‌ಎಸ್ ಸಿಸ್ಟಮ್ ಬಳಸುವ ಪೈಲಟ್‌ಗಳು ತಮ್ಮ ವಿಮಾನವನ್ನು 'ಆಟೋಮ್ಯಾಟಿಕ್ ಲ್ಯಾಂಡಿಂಗ್' ಅಥವಾ 'ಮ್ಯಾನ್ಯುಯಲ್ ಲ್ಯಾಂಡಿಂಗ್' ಮೂಲಕವೂ ಇಳಿಸ ಬಹುದು. ಹವಾಮಾನ ಸಮಸ್ಯೆ ಅಥವಾ ಕಪ್ಪು ದಟ್ಟಮಂಜು ಇದ್ದಾಗ, ಈ ತಂತ್ರಜ್ಞಾನವು ದೋಷರಹಿತ ಸೂಚನೆಯನ್ನು ಪೈಲಟ್‌ಗಳಿಗೆ ನೀಡುವುದರಿಂದ ಅವರು ಸರಿಯಾಗಿ ವಿಮಾನವನ್ನು ಇಳಿಸಲು ಸಹಾಯಕವಾಗುತ್ತದೆ. ಅತಿ ದಟ್ಟ ಮಂಜು ಅಥವಾ ಪ್ರತಿಕೂಲ ಹವಾಮಾನ ಪರಿಸ್ಥಿತಿಗಳಲ್ಲಿ ಪೈಲಟ್‌ಗಳು ದೃಶ್ಯ ಸ್ಪಷ್ಟತೆಯ ಕೊರತೆಯಿಂದ ವಿಮಾನವನ್ನು ನಿಖರವಾಗಿ ನೋಡಲು ಸಾಧ್ಯವಾಗದಾಗ, ಐಎಲ್‌ಎಸ್ ಸಿಸ್ಟಮ್ ನೆರವಿಗೆ ಬರುತ್ತದೆ. ವಿಮಾನಗಳು ತ್ವರಿತವಾಗಿ ಇಳಿಯಲೂ ಈ ವ್ಯವಸ್ಥೆಯು ಅನುಕೂಲ ಮಾಡುತ್ತದೆ. ಇದರಿಂದ ವಿಮಾನಗಳು ಬೇಗನೆ ರನ್‌ವೇಯನ್ನು ಬಿಡಬಹುದು ಮತ್ತು ಇತರ ವಿಮಾನಗಳು ಸರಿಯಾಗಿ ಇಳಿಯಲು ಅನುವು ಮಾಡಿಕೊಡಬಹುದು. ಇದು ವಿಮಾನಯಾನ ಕ್ಷೇತ್ರದಲ್ಲಿ ಪೈಲಟ್‌ಗಳಿಗೆ ಅನುಕೂಲ ಮತ್ತು ಸುರಕ್ಷಾ ಮಟ್ಟವನ್ನು ಹೆಚ್ಚಿಸುತ್ತದೆ. ಪ್ರತಿಕೂಲ ಹವಾಮಾನದಿಂದ ಪೈಲಟ್‌ಗೆ ಮುಂದೆ ಏನೇನೂ ಕಾಣದಿದ್ದಾಗ, ಒಂಥರಾ ಕಣ್ಣಿಗೆ ಕಪ್ಪುಬಟ್ಟೆ ಕಟ್ಟಿದಂಥ ಸ್ಥಿತಿ ಉದ್ಭವಿಸಿದಾಗ, ಇನ್‌ಸ್ಟ್ರುಮೆಂಟ್ ಲ್ಯಾಂಡಿಂಗ್ ಸಿಸ್ಟಮ್ ಅನ್ನು ಅನ್ವಯಿಸಲಾಗುತ್ತದೆ. ಮಳೆಗಾಲ ಅಥವಾ ಚಳಿಗಾಲದಲ್ಲಿ ರಾತ್ರಿ ವೇಳೆಯಲ್ಲಿ ದಟ್ಟ ಮೋಡದಿಂದ ಹತ್ತಿರ ಆಗಮಿಸಿದರೂ ಪೈಲಟ್‌ಗೆ ರನ್‌ವೇ ಕಾಣದಿದ್ದಾಗ ಈ ತಂತ್ರಜ್ಞಾನದ ಸಹಾಯ ಅಪೇಕ್ಷಿಸಲಾಗುತ್ತದೆ.

# ಆಸ್ಪತ್ರೆಯಲ್ಲಿದ್ದ ಕ್ಲಿಯರ್‌ಗೆ ಮನೋಬಲವೆಂಬ ಬೆಳಕಿನ ಕಿಡಿ

ನೂರೆಂಟು ವಿಶ್ವ
ವಿಶ್ವೇಶ್ವರ ಭಟ್
vbhat@me.com

ಅಂದು ಹೈಸ್ಕೂಲಿನಲ್ಲಿ ಅವನ ಕೊನೆಯ ದಿನ. ಕ್ಲಾಸ್‌ಮೇಟ್ ಬೀಸಿದ ಬೇಸ್ ಬಾಲ್ ಬ್ಯಾಟ್ ಕೈತಪ್ಪಿ ಅವನ ಮುಖಕ್ಕೆ ಬಲವಾಗಿ ಬಂದು ಬಡಿಯಿತು. ಬ್ಯಾಟ್ ಬಂದು ನೇರವಾಗಿ ಎರಡು ಕಣ್ಣುಗಳ ಮಧ್ಯೆ, ಮೂಗು ಮತ್ತು ಹಣೆಗೆ ಹೊಡೆಯಿತು. ಅದೊಂದೇ ಗೊತ್ತು, ಮುಂದೇನಾಯಿತು ಎಂಬುದು ಅವನಿಗೆ ಗೊತ್ತಾಗಲೇ ಇಲ್ಲ.

ಬ್ಯಾಟ್ ಬಂದು ಬಡಿದ ವೇಗ ಅದೆಷ್ಟು ಜೋರಾಗಿತ್ತೆಂದರೆ, ಮೂಗಿನ ಮೂಳೆ ಮುರಿದುಹೋಗಿತ್ತು. ಮೂಗಿನಿಂದ ಮಿದುಳಿಗೆ ಹೋಗುವ ನರ ತುಂಡಾಗಿತ್ತು. ಬ್ಯಾಟ್ ಬಡಿದ ಹೊಡೆತಕ್ಕೆ ಹಣೆಗೂ ಪೆಟ್ಟಾಗಿತ್ತು. ಇಡೀ ತಲೆಬುರುಡೆ 'ದಿಮ್' ಎನ್ನುತ್ತಿತ್ತು. ನೋಡನೋಡುತ್ತಿದಂತೆ, ಅವನ ಮೂಗಿನಿಂದ ಧಾರಾಕಾರವಾಗಿ ರಕ್ತ ಹರಿಯಲಾರಂಭಿಸಿತು. ರಕ್ತ ನೋಡುತ್ತಿದ್ದಂತೆ ಆತ ವಿಚಲಿತನಾದ. ಕೆಲವೇ ಕ್ಷಣಗಳಲ್ಲಿ ಗೊತ್ತಾಗಿದ್ದೇನೆಂದರೆ, ಅವನ ಮೂಗು ಮುರಿದಿದೆ, ತಲೆಬುರುಡೆಗೆ ಏಟು ಬಿದ್ದಿದೆ ಮತ್ತು ಕಣ್ಣು ಗುಡ್ಡೆಗಳೆರಡಕ್ಕೂ ಧಕ್ಕೆಯಾಗಿವೆ ಎಂದು. ಅದನ್ನು ನೋಡಿ ಸುತ್ತಲಿದ್ದವರೆಲ್ಲಾ ಕಂಗಾಲಾದರು. ಯಾರೋ ತನ್ನ ಅಂಗಿ ಬಿಚ್ಚಿಕೊಟ್ಟ. ಅದನ್ನು ಆತ ತನ್ನ ಮೂಗಿಗೆ ಹಿಡಿದ. ಆದರೂ ರಕ್ತ ಹರಿಯುವುದು ನಿಲ್ಲಲಿಲ್ಲ. ಅವನಿಗೆ ಏನು ನಡೆಯುತ್ತಿದೆಯೆಂಬುದೇ ಗೊತ್ತಾಗಲಿಲ್ಲ.

ಈ ವಿಷಯ ಟೀಚರ್‌ಗೆ ಗೊತ್ತಾಯಿತು. ಅಲ್ಲಿ ಇದ್ದವರೆಲ್ಲ ಸುತ್ತಲೂ ಜಮಾಯಿಸಿದರು. ಆತನಿಗೆ ಪ್ರಜ್ಞೆ ಇರಲಿಲ್ಲ. ಅಲ್ಲಿಂದ ಸ್ವಲ್ಪ ದೂರದಲ್ಲಿರುವ ಆಸ್ಪತ್ರೆಗೆ ಕರೆದುಕೊಂಡು ಹೋಗಲು ನಿರ್ಧರಿಸಿದರು. ನಾಲ್ಕಾರು ಜನ ಅವನನ್ನು ಹಿಡಿದು ಮೇಲೆತ್ತಿದ್ದರು. ಒಂದೊಂದು ಕ್ಷಣವೂ ಅಮೂಲ್ಯವಾಗಿತ್ತು. ಕಾರಣ ಕ್ಷಣಕ್ಷಣಕ್ಕೂ ಮುಖ ನೀಲಿಗಟ್ಟಿ ಊದಿಕೊಳ್ಳಲು ಆರಂಭಿಸಿತು. ಆಸ್ಪತ್ರೆಗೆ ಆಗಮಿಸುತ್ತಿದ್ದಂತೆ, ನರ್ಸ್ ಹತ್ತಾರು ಪ್ರಶ್ನೆಗಳನ್ನು ಕೇಳಿದಳು. 'ಇದು ಯಾವ ಇಸವಿ?' ಎಂದು ಕೇಳಿದಳು. ಆತ ಹೇಳಿದ – '1998' ಆದರೆ ಅದು 2002 ಆಗಿತ್ತು. 'ಅಮೆರಿಕದ ಅಧ್ಯಕ್ಷ ಯಾರು?' ಎಂದು ಕೇಳಿದಳು. ಆತ ಹೇಳಿದ – 'ಬಿಲ್ ಕ್ಲಿಂಟನ್'. ಸರಿ ಉತ್ತರ ಜಾರ್ಜ್ ಡಬ್ಲ್ಯೂ ಬುಷ್. ಮುಂದಿನ ಪ್ರಶ್ನೆ – 'ನಿನ್ನ ತಾಯಿಯ ಹೆಸರೇನು?' ಅದಕ್ಕೆ ಉತ್ತರಿಸಲು ಆತ ತಡಬಡಿಸಿದ. ಸರಿಯಾದ ಉತ್ತರ ಹೇಳಲು ಹತ್ತು ನಿಮಿಷ ತೆಗೆದುಕೊಂಡ. ಆತನಿಗೆ ನೆನಪಿದ್ದಿದ್ದು ಅದೇ ಕೊನೆ ಪ್ರಶ್ನೆ. ಮುಂದೇನಾಯಿತು ಗೊತ್ತಾಗಲಿಲ್ಲ. ಅಷ್ಟೊತ್ತಿಗೆ ಕಣ್ಣುಗುಡ್ಡೆ ಊದಿಕೊಳ್ಳಲಾರಂಭಿಸಿತು. ತಲೆಬುರುಡೆ ಅಸಾಧ್ಯವಾಗಿ ಶಳಿಯುತ್ತಿತ್ತು. ಆಂಬುಲೆನ್ಸ್ ಬರುವುದಕ್ಕಿಂತ ಮುನ್ನವೇ ಆತ ಪ್ರಜ್ಞಾಹೀನನಾಗಿ ಬಿದ್ದುಬಿಟ್ಟ. ಅಲ್ಲಿಂದ ಮತ್ತೊಂದು ಆಸ್ಪತ್ರೆಗೆ ಸಾಗಿಸಲು ನಿರ್ಧರಿಸಿದರು.

ಆಸ್ಪತ್ರೆಗೆ ಬರುತ್ತಿದ್ದಂತೆ, ಆತನ ದೇಹದ ಚಲನೆಗಳು ಕ್ಷೀಣವಾಗತೊಡಗಿದವು. ಎಂಜಲು ನುಂಗಲು ಮತ್ತು ಸರಾಗವಾಗಿ ಉಸಿರಾಡಲು ಅವನಿಗೆ ಕಷ್ಟವಾಗತೊಡಗಿತು. ಕ್ಷಣಾರ್ಧದಲ್ಲಿ ಆತ ಹೆಚ್ಚು ಕಮ್ಮಿ ಉಸಿರಾಡುವುದನ್ನು ನಿಲ್ಲಿಸಿಬಿಟ್ಟ. ವೈದ್ಯರು ಬಿರಬಿರನೆ ಅವನಿಗೆ ವೆಂಟಿಲೇಟರ್ ಮೂಲಕ ಕೃತಕ ಉಸಿರಾಟಕ್ಕೆ ಅನುವು ಮಾಡಿಕೊಟ್ಟರು. ಆತನ ದೇಹದಲ್ಲಾಗುತ್ತಿರುವ ಏರುಪೇರುಗಳನ್ನು ಗಮನಿಸಿದ ವೈದ್ಯರು, ಸಿನ್ಸಿನಾಟಿಯಲ್ಲಿರುವ ಆಧುನಿಕ ಸಲಕರಣೆ – ಸವಲತ್ತುಗಳಿರುವ ಬೇರೆ ಆಸ್ಪತ್ರೆಗೆ ಹೆಲಿಕಾಪ್ಟರಿನಲ್ಲಿ ಕೊಂಡೊಯ್ಯಲು ನಿರ್ಧರಿಸಿದರು. ಅಲ್ಲಿಂದ ಅವನ ದೇಹವನ್ನು ಸುತ್ತಿ ಹೆಲಿಪ್ಯಾಡ್ ತನಕ ಸ್ಟ್ರೆಚರಿನಲ್ಲಿ ಸಾಗಿಸಿದರು. ಆಗ ನರ್ಸುಗಳು ಅವನಿಗೆ ಉಸಿರಾಟಕ್ಕೆ ನೆರವಾಗಲು ಸ್ಟ್ರೆಚರನ್ನು ಸುತ್ತುವರಿದು ಅದರ ಹಿಂದೆಯೇ ಓಡುತ್ತಿದ್ದರು. ಅಷ್ಟೊತ್ತಿಗೆ ಅವನ ತಾಯಿ ಹೆಲಿಪ್ಯಾಡಿಗೆ ಆಗಮಿಸಿದಳು. ಅವನಿಗೆ ಪ್ರಜ್ಞೆ ಇರಲಿಲ್ಲ. ಹೆಲಿಕಾಪ್ಟರಿನಲ್ಲಿ ದುಃಖತಪ್ತ ತಾಯಿ ಪಕ್ಕದಲ್ಲಿ ಕುಳಿತಿದ್ದಳು.

ಅಷ್ಟೊತ್ತಿಗೆ ಅವನ ತಂದೆಗೆ ಈ ವಿಷಯ ಗೊತ್ತಾಯಿತು. ಆತ ಮನೆ–ಮಂದಿಗೆಲ್ಲಾ ಈ ವಿಷಯ ತಿಳಿಸಿದ. ಅವನ ತಂದೆ ಕಾರಿನಲ್ಲಿ ಸಿನ್ಸಿನಾಟಿಗೆ ಹೊರಟರು. ಅಂದೇ ಅವನ ಸಹೋದರಿಯ ಗ್ರಾಜುಯೇಷನ್ ಡೇ ಇತ್ತು. ಹೆಲಿಕಾಪ್ಟರ್ ಭೂಸ್ಪರ್ಶವಾಗುತ್ತಿದ್ದಂತೆ, ಅಲ್ಲಿಗೆ ಸುಮಾರು ಇಪ್ಪತ್ತು ವೈದ್ಯರು ಮತ್ತು ನರ್ಸುಗಳು ಧಾವಿಸಿ ಅವನನ್ನು ತುರ್ತು ಚಿಕಿತ್ಸಾ ವಿಭಾಗಕ್ಕೆ ಕರೆದುಕೊಂಡು ಹೋದರು. ಅಷ್ಟೊತ್ತಿಗೆ ಅವನ ಮುಖ ಕುಂಬಳಕಾಯಿಯಂತೆ ಊದಿಕೊಂಡಿತ್ತು. ತಲೆಶೂಲೆ ಸಹಿಸಲಸಾಧ್ಯವಾಗಿತ್ತು. ಅವನ ಮುರಿದ ಮೂಗಿನ ಮೂಳೆಗಳನ್ನು ಸರಿಪಡಿಸಬೇಕಿತ್ತು. ಅದಕ್ಕೆ ಸರ್ಜರಿ ಮಾಡಲೇಬೇಕಿತ್ತು. ಆತ ಕೋಮಾಕ್ಕೆ ಜಾರಿದಾಗ, ಅವನ ತಂದೆ – ತಾಯಿಯನ್ನು ಸಮಾಧಾನಪಡಿಸಲು, ಆಸ್ಪತ್ರೆಯ ಅಧಿಕಾರಿಗಳು ಚರ್ಚಿನ ಧರ್ಮಗುರುಗಳು ಮತ್ತು ಸಾಮಾಜಿಕ ಕಾರ್ಯಕರ್ತರನ್ನು ಕರೆಯಿಸಿದರು. ಹತ್ತು ವರ್ಷಗಳ ಹಿಂದೆ, ವೈದ್ಯರು ಅವನ ಸಹೋದರಿಗೆ ಕ್ಯಾನ್ಸರ್ ಎಂದು ಹೇಳಿದಾಗಲೂ ಅದೇ ಧರ್ಮಗುರುಗಳು ಮತ್ತು ಕಾರ್ಯಕರ್ತರು ಆಗಮಿಸಿದ್ದರು.

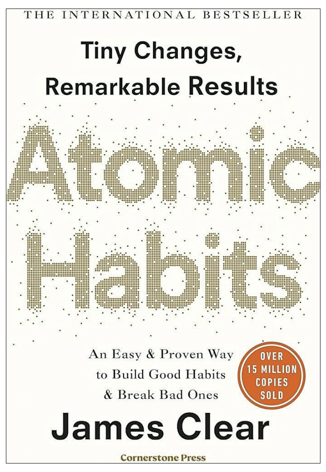


ಅಕ್ಷರಶಃ ಆತ ಮಷೀನುಗಳಿಂದ ಸುತ್ತುವರಿದಿದ್ದ. ಆ ಯಂತ್ರಗಳೇ ಅವನನ್ನು ಬದುಕಿಸಿಟ್ಟಿದ್ದವು. ಅವನ ತಂದೆ–ತಾಯಿಗಳು ಮಗನ ಪಾಡನ್ನು ನೋಡಲಾಗದೇ, ಬಳಲಿ ಕೆಯಿಂದ ನಿತ್ರಾಣಗೊಂಡಿದ್ದರು.

ನಾಲ್ಕೈದು ದಿನಗಳ ನಂತರ, ಆತ ಚಿಕಿತ್ಸೆಗೆ ಸ್ಪಂದಿಸಲಾರಂಭಿಸಿದ. ಆಶ್ಚರ್ಯಕರ ರೀತಿಯಲ್ಲಿ ಅವನಿಗೆ ಪ್ರಜ್ಞೆ ಮರಳಿತು. ಅವನಿಗೆ ವಾಸನಾಶಕ್ತಿ ಹೊರಟು ಹೋಗಿತ್ತು. ಕೆಲವು ದಿನಗಳಲ್ಲಿ ಅದು ಸರಿಹೋಗುತ್ತದೆ ಎಂದು ವೈದ್ಯರು ಹೇಳಿದರು. ಮುರಿದ ಮೂಗಿನ ಮೂಳೆಗಳಿಂದ ಉಸಿರಾಡುವುದು ಕಷ್ಟವಾಗಿತ್ತು. ಉಬ್ಬಿದ ಕಣ್ಣುಗುಡ್ಡೆಗಳು ನಿಧಾನವಾಗಿ ಸಹಜ ಸ್ಥಿತಿಗೆ ಬರುವ ಸೂಚನೆಗಳು ಕಾಣಲಾರಂಭಿಸಿದವು. ತಲೆಶೂಲ ಕಮ್ಮಿಯಾಗಿತ್ತು. ಅವನ ಕಣ್ಣುಗಳು ಕ್ರಮೇಣ ಮೊದಲಿನ ಸ್ಥಾನದಲ್ಲಿ ಕುಳಿತುಕೊಳ್ಳಲಿವೆ ಎಂದು ನೇತ್ರತಜ್ಞರು ಹೇಳಿದರು. ಒಂದು ವಾರದ ನಂತರ ಇನ್ನೊಂದು ಸರ್ಜರಿ ಮಾಡಬೇಕು, ಅದು ಗುಣವಾಗಲು ಹತ್ತು ದಿನಗಳಾದರೂ ಬೇಕು ಎಂದು ವೈದ್ಯರು ಹೇಳಿದರು. ಅವನನ್ನು ನೋಡಿದರೆ, ಬಾಕ್ಸಿಂಗ್ ಪಂದ್ಯದಲ್ಲಿ ಪೆಟ್ಟು ತಿಂದು ಬ್ಯಾಂಡೇಜ್ ಹಾಕಿಸಿಕೊಂಡವನಂತಿದ್ದ. ಆಗಾಗ ಆಸ್ಪತ್ರೆಗೆ ಬರಬೇಕಾಗುತ್ತದೆಯೆಂದು ತಿಳಿಸಿದ ವೈದ್ಯರು, ಇನ್ನು ಎರಡು–ಮೂರು ತಿಂಗಳು ವಿಶ್ರಾಂತಿ ತೆಗೆದುಕೊಳ್ಳುವಂತೆ ಸೂಚಿಸಿ ಡಿಸ್ಚಾರ್ಜ್ ಮಾಡಿದರು.

ಮುಂದಿನ ಮೂರು ತಿಂಗಳು ಭಯಾನಕವಾಗಿದ್ದವು. ಆತ ಮಾಂಸದ ಮುದ್ದೆಯಂತೆ ಹಾಸಿಗೆಯಲ್ಲಿ ಮಲಗಿದ್ದ. ಅವನ ಜೀವನದ ಎಲ್ಲಾ ಚಟುವಟಿಕೆಗಳು ಸ್ತಬ್ಧವಾಗಿದ್ದವು. ಆತನಿಗೆ ನೇರವಾಗಿ ನೋಡಲು ಆಗುತ್ತಿರಲಿಲ್ಲ, ನೆಗಡಿಯಾದಾಗ ಮೂಗು ವಿಪರೀತ ನೋಯುತ್ತಿತ್ತು. ಹತ್ತು ನಿಮಿಷಕ್ಕಿಂತ ಹೆಚ್ಚು ಕಾಲ ಓದಲು ಆಗುತ್ತಿರಲಿಲ್ಲ, ಎರಡೆರಡು ಇಮೇಜುಗಳು ಕಾಣುತ್ತಿದ್ದವು. ಫಿಸಿಯೋ ಥೆರಪಿ ತಜ್ಞರು ದಿನವೂ ಮನೆಗೆ ಬಂದು ಆರೈಕೆ ಮಾಡುತ್ತಿದ್ದರು. ಜೀವನ ಮುಗಿದೇ ಹೋಯಿತು ಎಂದು ಭಾವಿಸಿದ್ದ ಅವನ ಬದುಕಿನಲ್ಲಿ ಕಾಮನ ಬಿಲ್ಲು ಮೂಡಲಾರಂಭಿಸಿತ್ತು.

ಬೇಸ್ ಬಾಲ್ ಅವನ ಜೀವನದ ಅವಿಭಾಜ್ಯ ಅಂಗವಾಗಿತ್ತು. ಅವನ ತಂದೆಯೂ ಲೀಗ್ ಪಂದ್ಯಗಳಲ್ಲಿ ಆಡಿದ್ದರು. ಅವನಿಗೂ ವೃತ್ತಿಪರ ಬೇಸ್ ಬಾಲ್ ಆಟಗಾರ ನಾಗಬೇಕು ಎಂಬ ಆಸೆಯಿತ್ತು. ಆದರೆ ಇಂಥ ಪರಿಸ್ಥಿತಿಯಲ್ಲಿ, ಆಟಗಾರನಾಗುವುದು ಬೇರೆ ಮಾತಾಯಿತು, ಮೊದಲಿನಂತೆ ಓಡಾಡಲು ಸಾಧ್ಯವಾದರೆ ಅದೇ ದೊಡ್ಡದಾಗಿತ್ತು. ಅಷ್ಟಕ್ಕೂ ಆತ ಬದುಕಿದ್ದುದೇ ಒಂದು ಪವಾಡ. ಜೀವನದಲ್ಲಿ ಮೊದಲಿನಂತೆ ತಾನು ಫೀಲ್ಡಿಗೆ ಇಳಿಯಬೇಕು, ಮೊದಲಿನ ಕಸುವು, ಚಮಕ್, ಕ್ರಿಯಾಶೀಲತೆಯನ್ನು ತನ್ನದಾಗಿಸಿಕೊಳ್ಳಬೇಕು ಎಂದು ಆತ ಪ್ರತಿದಿನ ಅಂದುಕೊಳ್ಳಲಾರಂಭಿಸಿದ. ಅದಕ್ಕೆ ಪೂರಕವಾಗಿ ಅಭ್ಯಾಸವನ್ನೂ ಮಾಡಲಾರಂಭಿಸಿದ. ದಿನದಿಂದ ದಿನಕ್ಕೆ ಪ್ರಾಕ್ಟೀಸ್ ಅವಧಿಯನ್ನು ಹೆಚ್ಚಿಸಿಕೊಳ್ಳುತ್ತಾ ಹೋದ.

ಒಂದೂವರೆ ವರ್ಷದ ನಂತರ...

ಬೇಸ್ ಬಾಲ್ ಫೀಲ್ಡಿಗೆ ಮರಳಿ ಬಂದ! ಆತ ಜೀವನದಲ್ಲೆಂದೂ ಬೇಸ್ ಬಾಲ್ ಆಡಲಾರ ಎಂದು ಅಂದುಕೊಂಡವರೂ ಅಚ್ಚರಿಪಟ್ಟರು. ಆತನಿಗೆ ತನ್ನ ವಯೋಮಾನದವರ ತಂಡದಲ್ಲಿ ಸ್ಥಾನ ಗಿಟ್ಟಿಸಿಕೊಳ್ಳಲು ಆಗಲಿಲ್ಲ. ಜೂನಿಯರ್ ತಂಡದಲ್ಲಿ ಆಡುವಂತೆ ಹೇಳಿದಾಗ ಆತ ಗೋಳೋ ಎಂದು ಅತ್ತುಬಿಟ್ಟ. ಆದರೆ ಆತ್ಮವಿಶ್ವಾಸವನ್ನು ಕಳೆದುಕೊಳ್ಳಲಿಲ್ಲ. ತನ್ನಲ್ಲಿ ಭರವಸೆಯನ್ನು ತುಂಬಿಕೊಳ್ಳದೇ, ಬದುಕಿನಲ್ಲಿ ಅಂದುಕೊಂಡಿದ್ದನ್ನು ಸಾಧಿಸಲು ಆಗುವುದಿಲ್ಲ ಎಂಬುದು ಅವನಿಗೆ ಖಾತ್ರಿಯಾಯಿತು. ಮತ್ತೊಂದು ವರ್ಷ ಸತತ ಪ್ರಾಕ್ಟೀಸ್ ಮಾಡಿದ. ಕೊನೆಗೆ, ಯುನಿವರ್ಸಿಟಿ ಸೀನಿಯರ್ ತಂಡದಲ್ಲಿ ಆಡುವ ಅವಕಾಶ ಒದಗಿ ಬಂದಿತು. ಇದು ಅವನ ಜೀವನದ ಕನಸಾಗಿತ್ತು. ಕಾರಣ ಇಲ್ಲಿ ಅತ್ಯುತ್ತಮ ಸಾಧನೆ ಮೆರೆದರೆ, ರಾಷ್ಟ್ರೀಯ ತಂಡದಲ್ಲಿ ಸ್ಥಾನ ಗಿಟ್ಟಿಸಿಕೊಳ್ಳಬಹುದಿತ್ತು. ಎರಡು ವರ್ಷಗಳ ನಂತರ ಆತ ಡೆನಿಸನ್ ಯುನಿವರ್ಸಿಟಿಯನ್ನು ಸೇರಿದ. ಯಾವುದೇ ಅಭ್ಯಾಸವನ್ನು ಸ್ವಲ್ಪ ಸ್ವಲ್ಪ ದಿನೇ ದಿನೇ ಮಾಡುತ್ತಾ, ಮಾಡುತ್ತಾ, ಅದರಲ್ಲಿ ಪ್ರಗತಿ ಸಾಧಿಸಿದರೆ, ಮುಂದೊಂದು ದಿನ ಅಸಾಧ್ಯವಾದುದನ್ನು ಸಾಧಿಸಬಹುದು ಎಂಬುದು ಅವನಿಗೆ ಅರಿವಾಗುತ್ತಾ ಹೋಯಿತು.

ಡೆನಿಸನ್ ಸೇರಿದ್ದು ಅವನ ಜೀವನವನ್ನೇ ಬದಲಿಸಿತು. ಬೇಸ್ ಬಾಲ್ ಜತೆಗೆ ಯುನಿವರ್ಸಿಟಿಯ ಅಥ್ಲೀಟ್ ಆಗಿ ಕೂಡ ಆತ ಆಯ್ಕೆಯಾದ. ಆತನ ಸ್ನೇಹಿತರು ವಿಡಿಯೋ ಗೇಮ್ಸ್ ಆಡುವುದರಲ್ಲಿ ನಿರತರಾಗಿದ್ದರೆ, ಆತ ಯಾರೂ ಊಹಿಸಲಾರದ ಸಾಧನೆಗೆ ಅಣಿಯಾಗುತ್ತಿದ್ದ. ಇದು ಅವನಲ್ಲಿ ಅದಮ್ಯ ಜೀವನೋತ್ಸಾಹವನ್ನು ತುಂಬಿತು. ಬದುಕಿನಲ್ಲಿ ದಿನಾ ಹತ್ತು ಹೆಜ್ಜೆಗಳನ್ನು ಇಡುತ್ತಾ, ಎವರೆಸ್ಟ್ ಶಿಖರವನ್ನಾದರೂ ಏರುವುದು ಕಷ್ಟವಲ್ಲ, ಆದರೆ ಏನೇ ಆದರೂ ಏರುವುದನ್ನು ಬಿಡಬಾರದು ಎಂಬುದು ಅವನಿಗೆ ಮನವರಿಕೆಯಾಯಿತು. ಆತ ತನ್ನೆಲ್ಲ ಸಾಧನೆಯ ಜತೆಗೆ ವೇಟ್ ಲಿಫ್ಟಿಂಗ್ ಅಭ್ಯಾಸವನ್ನೂ ಮಾಡಲಾರಂಭಿಸಿದ. ಆತನ ದೇಹದಲ್ಲಿ ಬದಲಾವಣೆಗಳು ಕಾಣಿಸಿಕೊಳ್ಳ ಲಾರಂಭಿಸಿದವು. ಬೇಸ್ ಬಾಲ್ ಬ್ಯಾಟ್‌ನಿಂದ ಪೆಟ್ಟು ತಿಂದು ಗುಣಮುಖನಾದ ನಂತರ ಊಟ, ನಿದ್ದೆ, ಬಿಡುವು, ಓದು, ಆಟದಲ್ಲಿ ಆತ ಒಂದು ಶಿಸ್ತನ್ನು ರೂಢಿಸಿಕೊಂಡಿದ್ದ. ಅದು ಈಗ ಫಲ ನೀಡಲಾರಂಭಿಸಿದವು.

ಆರು ವರ್ಷಗಳ ನಂತರ ಆತ ಡೆನಿಸನ್ ಯುನಿವರ್ಸಿಟಿಯ ಟಾಪ್ ಅಥ್ಲೀಟ್ ಪ್ರಶಸ್ತಿಗೆ ಪಾತ್ರನಾದ. ಅಲ್ಲದೇ ಎಎಸ್ಪಿಎನ್ ಅಕಾಡೆಮಿಕ್ ಆಲ್ ಅಮೆರಿಕ ಟೀಮ್ ಗೆ ಆಯ್ಕೆಯಾದ. ಇಡೀ ಅಮೆರಿಕದಲ್ಲಿ ಮೂವತ್ತೂರು ಆಟಗಾರರು ಮಾತ್ರ ಆ ತಂಡಕ್ಕೆ ಆಯ್ಕೆಯಾಗುತ್ತಾರೆ. ಅದೇ ವರ್ಷ ಆತನಿಗೆ ಅಕಾಡೆಮಿಕ್ ಚಟುವಟಿಕೆಗಳಲ್ಲೂ ಪ್ರೆಸಿಡೆಂಟ್ ಮೆಡಲ್ ಬಂತು. ತಾನು ಏನೇ ಮಾಡಿದರೂ ಅದರಲ್ಲಿ ಸಾಧನೆ ಮಾಡಬಹುದಾದ ಶಿಸ್ತು, ಶ್ರದ್ಧೆ ಮತ್ತು ಅಚ್ಚುಕಟ್ಟುತನ ತನ್ನಲ್ಲಿದೆ ಎಂಬುದು ಅವನಿಗೆ ಮನವರಿಕೆಯಾಯಿತು. ಜೀವನದಲ್ಲಿ ಎಲ್ಲಾರೂ ಬೀಳುತ್ತಾರೆ. ಎಲ್ಲರೂ ಬೇಸ್ ಬಾಲ್ ಬ್ಯಾಟ್‌ನಿಂದ ಅಲ್ಲವಾದರೂ, ಬೇರೆ ರೀತಿಯಲ್ಲಿ ಪೆಟ್ಟು ತಿನ್ನುತ್ತಾರೆ. ಆದರೆ ಅದರಿಂದ ಗುಣಮುಖರಾಗಿ, ಸಣ್ಣ ಸಣ್ಣ ಪ್ರಯತ್ನಗಳಿಂದ, ಉತ್ತಮ ಅಭ್ಯಾಸ ಬಲದಿಂದ ಅಸಾಧಾರಣವಾದುದನ್ನು ಸಾಧಿಸಬಹುದು ಎಂಬುದು ಅವನಿಗೆ ಮನದಟ್ಟಾಗುತ್ತಾ ಹೋಯಿತು. ರಾತ್ರಿ ಬೆಳಗಾಗುವುದರೊಳಗೆ ಅಸಾಮಾನ್ಯ ಸಾಧನೆ ಮಾಡಿದವರು ಯಾರೂ ಇಲ್ಲ, ಲಾಟರಿಯಲ್ಲಿ ಬಹುಮಾನ ಗಿಟ್ಟಿಸಿದವರನ್ನು ಬಿಟ್ಟು. ಪ್ರಜ್ಞಾಶೂನ್ಯನಾಗಿ ಬಿದ್ದು ಸಾವು–ಬದುಕಿನ ನಡುವೆ ಹೋರಾಡುತ್ತಿದ್ದವ, 'ಅಕಾಡೆಮಿಕ್ ಆಲ್ ಅಮೆರಿಕನ್' ಆಗುವ ತನಕ ಅವನನ್ನು ಕೈಹಿಡಿದು ಬೆಳೆಸಿದ್ದು ಅವನ ಅಭ್ಯಾಸ ಬಲ ಅಂದರೆ ಹ್ಯಾಬಿಟ್. ಒಳ್ಳೆಯ ಹ್ಯಾಬಿಟ್ ಬೆಳೆಸಿಕೊಂಡರೆ, ಅದನ್ನೇ ರೂಢಿ ಮಾಡಿಕೊಂಡರೆ, ಅಸಾಧ್ಯವಾದುದನ್ನು ಸಾಧ್ಯ ಮಾಡಿ ತೋರಿಸಬಹುದು.

ಆತ ತನ್ನ ಅನುಭವಗಳನ್ನೇ ಆಗಾಗ ಟಿಪ್ಪಣಿ ಮಾಡಿಕೊಳ್ಳಲಾರಂಭಿಸಿದ. ಅದನ್ನೇ ಬ್ಲಾಗ್ ರೂಪದಲ್ಲಿ ಪೋಸ್ಟ್ ಮಾಡಲಾರಂಭಿಸಿದ. ಪ್ರತಿ ಸೋಮವಾರ ಮತ್ತು ಗುರುವಾರ ಲೇಖನ ಬರೆದು ತನ್ನ ವೆಬ್ ಸೈಟಿನಲ್ಲಿ ಪೋಸ್ಟ್ ಮಾಡುತ್ತಿದ್ದ. ಒಂದು ವಾರದಲ್ಲಿ ಅವನಿಗೆ ಸಾವಿರಾರು ಇಮೇಲ್ ಚಂದಾದಾರರಾದರು. ಆರು ತಿಂಗಳಲ್ಲಿ ಚಂದಾದಾರರ ಸಂಖ್ಯೆ ಒಂದು ಲಕ್ಷವನ್ನು ದಾಟಿತು. ಮುಂದಿನ ಮೂರು ತಿಂಗಳಲ್ಲಿ ಇದು ಎರಡು ಲಕ್ಷ ದಾಟಿತು. ಈ ಮಧ್ಯೆ ಟೈಮ್, ಫೋರ್ಬ್ಸ್ ಮುಂತಾದ ಪ್ರತಿಷ್ಠಿತ ಪತ್ರಿಕೆಗಳು ಲೇಖನಗಳನ್ನು ಬರೆದುಕೊಡುವಂತೆ ಹೇಳಿದವು. ಆತ ಆ ಪತ್ರಿಕೆಗಳಿಗೆ ಬರೆಯಲಾರಂಭಿಸಿದ. ಇವನ್ನೆಲ್ಲಾ ಗಮನಿಸಿದ ಪೆಂಗ್ವಿನ್ ರಾಂಡಮ್ ಹೌಸ್ ಪ್ರಕಾಶನ ಸಂಸ್ಥೆ ಅವನಿಗೆ ಒಂದು ಪುಸ್ತಕ ಬರೆದುಕೊಡುವಂತೆ ಹೇಳಿತು. ಆತ ಒಂದು ಚೆಂದದ ಪುಸ್ತಕ ಬರೆದುಕೊಟ್ಟ, ಅದರ ಹೆಸರು Atomic Habits : Tiny Changes, Remarkable Results.

ಅಂದ ಹಾಗೆ ಇಲ್ಲಿ ತನಕ ಆತ, ಅವನು ಎಂದೆಲ್ಲಾ ಹೇಳಿದೆನಲ್ಲ, ಅವನ ಹೆಸರು ಜೇಮ್ಸ್ ಕ್ಲಿಯರ್!

'ನ್ಯೂಯಾರ್ಕ್ ಟೈಮ್ಸ್' ನಲ್ಲಿ ಒಂದು ವರ್ಷಕ್ಕೂ ಹೆಚ್ಚು ಕಾಲ 'ಟಾಪ್ ಟೆನ್' ಪುಸ್ತಕ ಪಟ್ಟಿಯಲ್ಲಿದ್ದ ಈ ಪುಸ್ತಕದ ಲಕ್ಷಾಂತರ ಪ್ರತಿಗಳು ಮಾರಾಟವಾಗಿವೆ. ಜಗತ್ತಿನ ಐವತ್ತಕ್ಕೂ ಹೆಚ್ಚು ಭಾಷೆಗಳಿಗೆ ಇದು ಅನುವಾದವಾಗಿದೆ. ಹತ್ತು ಲಕ್ಷ ಜನ ಇಮೇಲ್ ಚಂದಾದಾರರನ್ನು ಹೊಂದಿರುವ ಜೇಮ್ಸ್ ಕ್ಲಿಯರ್‌ನ ವೆಬ್‌ಸೈಟಿಗೆ ವಾರ್ಷಿಕ ಒಂದು ಕೋಟಿಗಿಂತ ಹೆಚ್ಚು ಜನ ಭೇಟಿ ನೀಡುತ್ತಾರೆ. ಆತ ಜಗತ್ತಿನ ಇಪ್ಪತ್ತೈದು ಬಹುರಾಷ್ಟ್ರೀಯ ಕಂಪನಿಗಳ ಮುಖ್ಯಸ್ಥರಿಗೆ 'ಅಭ್ಯಾಸಬಲ ಮನಶ್ಶಾಸ್ತ್ರ'ದ ಬಗ್ಗೆ ಉಪನ್ಯಾಸ ನೀಡುತ್ತಾನೆ. ನಮ್ಮ ಬದುಕಿನಲ್ಲಿ ಸಣ್ಣ ಪುಟ್ಟ ಮಾರ್ಪಾಟುಗಳನ್ನು ಮಾಡಿಕೊಳ್ಳುವ ಮೂಲಕ ಅಸಾಧಾರಣ ಬದಲಾವಣೆಗಳನ್ನು ತರಬಹುದು ಎಂಬುದನ್ನು ಹತ್ತಾರು ನಿದರ್ಶನಗಳ ಮೂಲಕ ಹೇಳುವ ಜೇಮ್ಸ್ ಕ್ಲಿಯರನ ಪುಸ್ತಕ ಓದಿ ಕೋಟ್ಯಂತರ ಜನ ತಮ್ಮ ಬದುಕನ್ನು ಚೆಂದವಾಗಿಸಿಕೊಂಡಿದ್ದಾರೆ.

ಜೀವನದಲ್ಲಿ ಬದಲಾವಣೆಯನ್ನು ತರಲು ಮಹಾನ್ ಕನಸು ಕಾಣಬೇಕಿಲ್ಲ, ಅದರ ಬದಲು ಚಿಕ್ಕ ಚಿಕ್ಕ ಹತ್ತಾರು ನಿರ್ಧಾರಗಳನ್ನು ತೆಗೆದುಕೊಳ್ಳಿ, ಪ್ರತಿದಿನ ಐದು ನಿಮಿಷ ಮುಂಚೆ ಏಳಿ, ಎರಡು ಪುಟ ಜಾಸ್ತಿ ಓದಿ, ಹತ್ತು ನಿಮಿಷ ಹೆಚ್ಚು ವ್ಯಾಯಾಮ ಮಾಡಿ , ಪ್ರತಿದಿನ ಒಂದು ಸಿಗರೇಟು ಕಡಿಮೆ ಸೇದುತ್ತಾ ಹೋಗಿ, ದಿನವೂ ನೂರು ಮೀಟರ್ ಜಾಸ್ತಿ ನಡೆಯಿರಿ... ಇದನ್ನೇ 'ಅಟಾಮಿಕ್ ಹ್ಯಾಬಿಟ್ಸ್' ಅಂತಾರೆ. ಒಂದು ವರ್ಷದ ನಂತರ ನೋಡುತ್ತಿರಿ... ನಿಮ್ಮೊಳಗಿದ್ದ ಬೀಜ ಹೆಮ್ಮರವಾಗಿ ಬೆಳೆದಿರುತ್ತದೆ.

# ಅಶ್ವಿನ್, ರೋಹಿತ್, ಕೊಹ್ಲಿ–ಸಿ&ಬಿ ಗಂಭೀರ್!

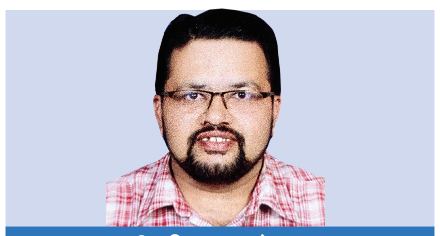

ಕ್ರಿಕೆಟಾಯಣ
ರವೀ ಸಜಂಗದ್ದೆ
vveditoped@gmail.com

ಅದು ಆಸ್ಟ್ರೇಲಿಯಾದ ಮೆಲ್ಬೋರ್ನ್ ಕ್ರಿಕೆಟ್ ಕ್ರೀಡಾಂಗಣ. ಅಂದು 18 ಡಿಸೆಂಬರ್ 2024. ಬಾರ್ಡರ್–ಗವಾಸ್ಕರ್ ಟ್ರೋಫಿಯ ಐದು ಪಂದ್ಯಗಳ ಸರಣಿಯ ಮೂರನೆಯ ಪಂದ್ಯ ಡ್ರಾ ಆಗಿತ್ತು. ಈ ಪಂದ್ಯದ ಆಡುವ ಹನ್ನೊಂದರ ಬಳಗದಲ್ಲಿ ರವಿಚಂದ್ರನ್ ಅಶ್ವಿನ್ ಇರಲಿಲ್ಲ. ಅಂದು ಸಂಜೆ ದಿಢೀರ್ ಪತ್ರಿಕಾಗೋಷ್ಠಿ ಕರೆದು ರವಿಚಂದ್ರನ್ ಅಶ್ವಿನ್ ಟೆಸ್ಟ್ ಕ್ರಿಕೆಟ್‌ಗೆ ನಿವೃತ್ತಿ ಘೋಷಿಸಿದರು. ಈ ನಿರ್ಧಾರ ಸ್ವತಃ ತಂಡದ ಬಳಗದವರಿಗೆ ಗೊತ್ತಿರಲಿಲ್ಲ. ಎಲ್ಲರೂ ಅಶ್ವಿನ್ ಅವರು ಸರಣಿಯ ಮಧ್ಯದಲ್ಲಿ ತೆಗೆದುಕೊಂಡ ಈ ನಿರ್ಧಾರಕ್ಕೆ ಸಖೇದಾಶ್ಚರ್ಯ ವ್ಯಕ್ತಪಡಿಸಿದರು. ಟೆಸ್ಟ್ ಕ್ರಿಕೆಟ್‌ನಲ್ಲಿ 537 ವಿಕೆಟ್ ಪಡೆದ, ತ್ವರಿತವಾಗಿ 500 ವಿಕೆಟ್ ಪಡೆದವರ ಸಾಲಿನಲ್ಲಿ ಎರಡನೆಯ ಸ್ಥಾನದಲ್ಲಿರುವ, ಒಟ್ಟು 37 ಬಾರಿ ಇನ್ನಿಂಗ್ಸ್ ಒಂದರಲ್ಲಿ ಐದಕ್ಕಿಂತ ಹೆಚ್ಚು ವಿಕೆಟ್ ಗಳಿಸಿದ ಸಾಧನೆ ಮಾಡಿದ, ಬ್ಯಾಟಿಂಗ್ ವಿಭಾಗದಲ್ಲೂ ಹಲವಾರು ಇನ್ನಿಂಗ್ಸ್ ಗಳಲ್ಲಿ ನಿರ್ಣಾಯಕ ಆಟ ಆಡಿದ, ದೇಶ ಕಂಡ ಮಹಾನ್ ಸ್ಪಿನ್ನರ್ ಹೀಗೆ ಹಠಾತ್ ನೇಪಥ್ಯಕ್ಕೆ ಸರಿದರು. ಅಶ್ವಿನ್ ಅವರಲ್ಲಿ ಇನ್ನೂ ಎರಡು ಮೂರು ವರ್ಷಗಳ ಕಾಲ ದೇಶಕ್ಕಾಗಿ ಆಡುವ ಸಾಮರ್ಥ್ಯ ಇತ್ತು. ಯಾವುದೋ ವಿಚಾರಕ್ಕೆ, ಯಾರದೋ ಮಾತು, ನಡವಳಿಕೆ ಮತ್ತು ನಿರ್ಧಾರಗಳಿಂದ ನೊಂದು ನಿವೃತ್ತಿಯಾದರು ಎನ್ನುವ ಸುದ್ದಿ ಹರಿದಾಡಿತು. ಅಶ್ವಿನ್ ತಂದೆ ಕೂಡ ಅದೇ ಧಾಟಿಯಲ್ಲಿ ಮಾತನಾಡಿ 'ಭಾರತ ತಂಡದಲ್ಲಿ ಅಶ್ವಿನ್‌'ಗೆ ಆಗಾಗ ಅವಮಾನ ಆಗುತ್ತಲೇ ಇತ್ತು. ಎಷ್ಟು ದಿನ ಇದನ್ನೆಲ್ಲ ಸಹಿಸಿಕೊಳ್ಳುವುದು? ಹಾಗಾಗಿ ನಿವೃತ್ತಿ ಘೋಷಿಸಿದ್ದಾನೆ' ಎಂದಾಗ ಬೇಸರ, ಆಕ್ರೋಶ ಎರಡೂ ಅವರಲ್ಲಿ ಮಿಳಿತವಾಗಿತ್ತು. ಯಾರೋ ಒತ್ತಡ ತಂದು ಟೆಸ್ಟ್ ಸರಣಿಯ ಮಧ್ಯದಲ್ಲಿ ಅಶ್ವಿನ್ ನಿವೃತ್ತಿಯಾಗುವಂತೆ ಮಾಡಿದರು ಎನ್ನುವ ಅಷ್ಟೇನೂ 'ಗಂಭೀರ'ವಲ್ಲದ ವಿಚಾರವು ಸಾಮಾಜಿಕ ಜಾಲತಾಣ ಮತ್ತು ಮಾಧ್ಯಮಗಳಲ್ಲಿ ಪ್ರಚಾರ ಪಡೆಯಿತು.

ಅದೇ ಟೆಸ್ಟ್ ಸರಣಿಗೆ ಭಾರತ ತಂಡದ ಕಪ್ತಾನನಾಗಿ ರೋಹಿತ್ ಶರ್ಮಾ ತಂಡದಲ್ಲಿದ್ದರು. ಮೊದಲ ಮೂರು ಪಂದ್ಯಗಳಲ್ಲಿ ರೋಹಿತ್ ನಿರೀಕ್ಷಿತ ಮಟ್ಟದಲ್ಲಿ ಬ್ಯಾಟಿಂಗ್ ಮಾಡಲೇ ಇಲ್ಲ. ದೊಡ್ಡ ಮೊತ್ತದ, ದೀರ್ಘ ಇನ್ನಿಂಗ್ಸ್ ನಿರೀಕ್ಷಿಸಿದ್ದ, ತಂಡದ ಆಧಾರವಾಗಿ ಆಡಬೇಕಾಗಿದ್ದ ರೋಹಿತ್ ಶರ್ಮಾ ಆಯ್ಕೆ ಮಂಡಳಿ ಮತ್ತು ಭಾರತದ ಕ್ರಿಕೆಟ್ ಪ್ರೇಮಿಗಳಿಗೆ ಕಳಪೆ ಪ್ರದರ್ಶನದ ಮೂಲಕ ನಿರಾಸೆ ಮೂಡಿಸಿದರು. ಪ್ರಕರಣ ಗಂಭೀರ ಸ್ವರೂಪ ಪಡೆದುಕೊಂಡು, ಕಪ್ತಾನ ರೋಹಿತ್ ನಾಲ್ಕನೆಯ ಟೆಸ್ಟ್ ಪಂದ್ಯದಿಂದ ಹೊರಗೆ ಉಳಿಯಬೇಕಾಯಿತು, ಅನಿವಾರ್ಯವಾಗಿ ಬೆಂಚು ಬಿಸಿ ಮಾಡಬೇಕಾಯಿತು. ಆಗಲೇ ಆತನ ನಿವೃತ್ತಿಯ ಬಗ್ಗೆ ಊಹಾಪೋಹಗಳು ಮತ್ತು ಸಾಮಾಜಿಕ ಜಾಲತಾಣಗಳಲ್ಲಿ ನೂರಾರು ಕತೆಗಳು ಮತ್ತು ಮೀಮ್ಸ್‌ಗಳು ಹರಿದಾಡಿದವು. ಕಳಪೆ ಫಾರ್ಮ್ ಕಳಚಿ ಮತ್ತೆ ಲಯ ಕಂಡುಕೊಳ್ಳುವ ಆತ್ಮವಿಶ್ವಾಸ ರೋಹಿತ್ ಮತ್ತು ಕ್ರಿಕೆಟ್ ಪ್ರೇಮಿಗಳಲ್ಲಿತ್ತು. ಆರು ತಿಂಗಳ ಟೆಸ್ಟ್ ಕ್ರಿಕೆಟ್ ವಿರಾಮದ ಸಮಯದ ಬಳಿಕ ರೋಹಿತ್ ಮತ್ತೆ ನಾಯಕನಾಗಿ ಕಣಕ್ಕಿಳಿದು ರನ್ ಪೇರಿಸುವ ಮೂಲಕ ತಂಡವನ್ನು ಸಮರ್ಥವಾಗಿ ಮುನ್ನಡೆಸುವುದನ್ನು ಪ್ರೇಕ್ಷಕರು ಕಾತರದಿಂದ ಎದುರು ನೋಡುತ್ತಿದ್ದರು. 'ಇನ್ನೂ ಕೆಲವು ಸಮಯ ಭಾರತ ತಂಡದ ಪರವಾಗಿ ನಾನು ಟೆಸ್ಟ್ ಆಡಲಿದ್ದೇನೆ' ಎಂದು ಕೆಲ ತಿಂಗಳ ಹಿಂದೆ ಹೇಳಿದ್ದ ಅದೇ ರೋಹಿತ್ ಇಂಗ್ಲೆಂಡ್ ಎದುರಿನ ಟೆಸ್ಟ್ ಸರಣಿಗೆ ಒಂದೆರಡು ವಾರಗಳಿರುವಾಗ ಹಠಾತ್ ನಿವೃತ್ತಿ ಘೋಷಿಸಿ ಎಲ್ಲರನ್ನೂ ಚಕಿತಗೊಳಿಸಿದರು! ಇಂಗ್ಲೆಂಡಿನಲ್ಲಿ ಕೊನೆಯ ಬಾರಿ ಟೆಸ್ಟ್ ಆಡಿ, ಭಾರತ ತಂಡವನ್ನು ಮುನ್ನಡೆಸಲು ಬಯಸಿದ್ದ ರೋಹಿತ್‌ಗೆ ಆಯ್ಕೆ ಸಮಿತಿಯ ಸದಸ್ಯರೊಬ್ಬರ ಮೂಲಕ 'ಇಂಗ್ಲೆಂಡ್ ಪ್ರವಾಸದ ಭಾರತ ತಂಡದಲ್ಲಿ ನಿಮಗೆ ಸ್ಥಾನ ಇಲ್ಲ' ಎನ್ನುವ ಸಂದೇಶ ರವಾನಿಸಲಾಗುತ್ತದೆ. ಅವಮಾನದ, ಅಗೌರವದ ಮುನ್ಸೂಚನೆ ಸಿಕ್ಕಿದ ಕೂಡಲೇ ರೋಹಿತ್ ಶರ್ಮಾ ನಿವೃತ್ತಿ ಘೋಷಿಸುತ್ತಾರೆ. ಅಲ್ಲಿಗೆ ಅಶ್ವಿನ್ ನಂತರ, ಭಾರತ ತಂಡದ ಎರಡನೆಯ ಬಲಿಷ್ಠ ವಿಕೆಟ್ ಪತನವಾಗಿ ನೇಪಥ್ಯಕ್ಕೆ ಸರಿಯುತ್ತದೆ.

ಕಿಂಗ್ ಕೊಹ್ಲಿಯ ಕಥೆಯೂ ಇದಕ್ಕಿಂತ ಹೆಚ್ಚು ಭಿನ್ನವಾಗಿಲ್ಲ. ಖಂಡಿತವಾಗಿಯೂ ಇನ್ನೂ ಎರಡರಿಂದ ಮೂರು ವರ್ಷಗಳ ಕಾಲ ಅಥವಾ 2027ರ ವಿಶ್ವ ಟೆಸ್ಟ್ ಚಾಂಪಿಯನ್‌ಶಿಪ್ ವರೆಗಾದರೂ ಆಡುವ ಕ್ಷಮತೆ ಹೊಂದಿರುವ, ಕ್ರಿಕೆಟ್ ಅಂಗಣದಲ್ಲಿ ಎಲ್ಲ ಸಾಮರ್ಥ್ಯವನ್ನೂ ಧಾರೆ ಎರೆವ ತುಡಿತವಿರುವ ಅಪರೂಪದ ಆಟಗಾರ ವಿರಾಟ್ ಕೊಹ್ಲಿ, ಇಂಗ್ಲೆಂಡ್ ತಂಡದ ವಿರುದ್ಧ ಟೆಸ್ಟ್ ಆಡಲು ಮಾನಸಿಕ, ದೈಹಿಕ ಕ್ಷಮತೆಯ ತಯಾರಿಯನ್ನು ಕೊಹ್ಲಿ ನಡೆಸುತ್ತಿದ್ದರು. ಆ ಯೋಜನೆಯ ವಿಸ್ತೃತ ಭಾಗವಾಗಿ ತನ್ನ ಬ್ಯಾಟಿಂಗ್ ಲಯ ಕಂಡುಕೊಳ್ಳಲು, ಆಫ್ ಸ್ಟಂಪಿನ ಹೊರಗಡೆಯ ಎಸೆತವನ್ನು ಆಡಲು ಎಡವುತ್ತಿದ್ದ ಕೊಹ್ಲಿ ಅದರ ಅಭ್ಯಾಸವನ್ನು ನೆಟ್ ನಲ್ಲಿ ಮಾಡುತ್ತಿದ್ದರು. ಇತ್ತೀಚೆಗೆ ದೆಹಲಿ ತಂಡದ ಪರ ರಣಜಿ ಪಂದ್ಯವನ್ನು ಆಡಿದರು. 'ಇಂಗ್ಲೆಂಡ್ ಟೆಸ್ಟ್ ಸರಣಿಗೂ ಮೊದಲು, ಅಲ್ಲಿನ ವಾತಾವರಣ ಮತ್ತು ಪಿಚ್‌ಗೆ ಒಂದಷ್ಟು ಹೊಂದಿಕೊಳ್ಳುವ ಆಲೋಚನೆಯಿಂದ ಭಾರತ 'ಎ' ತಂಡದ ಭಾಗವಾಗಿ ಇಂಗ್ಲೆಂಡಿನಲ್ಲಿ ಎರಡು ಅಭ್ಯಾಸ ಪಂದ್ಯಗಳನ್ನು ಆಡಲು ಉತ್ಸುಕನಾಗಿದ್ದೇನೆ' ಎಂದು ತನ್ನ ಆತ್ಮೀಯರೊಂದಿಗೆ ಮತ್ತು ಕೋಚ್ ಶರಣದೀಪ್ ಸಿಂಗ್ ಅವರಲ್ಲಿ ವಿರಾಟ್ ಹೇಳಿದ್ದರು.

ಯಾವಾಗ 'ಇಂಗ್ಲೆಂಡ್ ಟೆಸ್ಟ್ ಸರಣಿಯ ಬಳಿಕ ನಿಮ್ಮನ್ನು ಟೆಸ್ಟ್ ತಂಡಕ್ಕೆ ಪರಿಗಣಿಸಲಾಗುವುದಿಲ್ಲ; ಹಾಗಾಗಿ ಸೂಕ್ತ ಸಮಯದಲ್ಲಿ ನಿವೃತ್ತಿ ಘೋಷಿಸಿ' ಎನ್ನುವ ಒತ್ತಡವನ್ನು ಕೊಹ್ಲಿ ಮೇಲೆ ಹಾಕಲಾಯಿತೋ, ಆಗ ಮೈದಾನದಲ್ಲಿ ಎದುರಾಳಿಯೆದುರು ಕೆರಳುವಷ್ಟೇ ಭೀಕರವಾಗಿ ಕೆರಳಿಬಿಟ್ಟರು. ಅಪ್ಪಟವಾದ ಸ್ವಂತಿಕೆ ಮತ್ತು ಸ್ವಾಭಿಮಾನವನ್ನು ಪ್ರತಿಪಾದಿಸುವ ಕೊಹ್ಲಿ, 'ಇಷ್ಟು ವರ್ಷಗಳ ಕಾಲ ಉತ್ತಮ ಕ್ರಿಕೆಟ್ ಆಡಿರುವ ನನ್ನ ಕ್ರಿಕೆಟ್ ಭವಿಷ್ಯವನ್ನು ಮತ್ತು ನಿವೃತ್ತಿಯನ್ನು ಯಾರ್ಯಾರೋ ನಿರ್ಧರಿಸುವುದು ಎಂದರೆ ಅದು ಹೇಗೆ?' ಎಂದು ಗೌತಮ ಬುದ್ಧನ ರೀತಿಯಲ್ಲಿ ಆಲೋಚಿಸಿದರು. ಸಂಸಾರ ಮತ್ತು ಆತ್ಮೀಯರಲ್ಲಿ ಚರ್ಚಿಸಿ, ವಾಸ್ತವ ಅರಗಿಸಿಕೊಳ್ಳಲಾಗದಿದ್ದರೂ 'ಇನ್ನುಂದೆ ಬಿಳಿ ದಿರಿಸು ಧರಿಸಿ ಭಾರತವನ್ನು ನಾನು ಪ್ರತಿನಿಧಿಸುವುದನ್ನು ನೀವು ನೋಡಲಾರಿರಿ, ಗುಡ್ ಬೈ' ಎಂದು ಹೇಳಿ ಪಂದ್ಯಶ್ರೇಷ್ಠ ಎನಿಸಿಕೊಂಡರು. ಅತ್ಯಂತ ಗರಿಷ್ಠ ಫಾರ್ಮಿನಲ್ಲಿರುವ ಭಾರತ ತಂಡದ ಮೂರನೆಯ ವಿಕೆಟ್ ಪತನವಾಯಿತು. ಕ್ರಿಕೆಟ್ ಲೋಕದ ಹಲವರ ಮುಖದಲ್ಲಿ ಅಂದುಕೊಂಡಿದ್ದನ್ನು ಸಾಧ್ಯವಾಗಿಸಿದ ಗಂಭೀರ ಮುಗುಳುನಗು!

ಈ ಎಲ್ಲಾ ಅಹಿತಕರ, ಅಷ್ಟೇನೂ ಸಮಂಜಸವಲ್ಲದ ಬೆಳವಣಿಗೆಗಳು ಯಾಕೆ ಆದವು? ಇದರ ಹಿಂದಿರುವ ಕಾಣದ ಕೈಗಳು ಯಾರದ್ದು? ಯಾರು ಶಕ್ತಿ–ಪ್ರಭಾವ ಬೀರಿದರು ಎನ್ನುವುದು ಯಕ್ಷ ಪ್ರಶ್ನೆ! ಈ ಎಲ್ಲಾ ಪ್ರಶ್ನೆಗಳಿಗೆ ಉತ್ತರಗಳನ್ನು ಹುಡುಕಲು ರಾಕೆಟ್ ಸೈನ್ಸ್ ಕಲಿತಿರಬೇಕು ಎಂದೇನು ಇಲ್ಲ; ಬದಲಾಗಿ ಒಂದಷ್ಟು ಕಾಮನ್‌ಸೆನ್ಸ್ ಉಪಯೋಗಿಸಿದರೆ ಅಷ್ಟೇ ಸಾಕು. ಉತ್ತರ ಸುಲಭ ಮತ್ತು ಸರಳ! ರವಿಚಂದ್ರನ್ ಅಶ್ವಿನ್, ರೋಹಿತ್ ಶರ್ಮಾ ಮತ್ತು ವಿರಾಟ್ ಕೊಹ್ಲಿಯ ಅನಿರೀಕ್ಷಿತ, ಅನಪೇಕ್ಷಿತ ಮತ್ತು ಅಚ್ಚರಿಯ 'ಟೆಸ್ಟ್ ಕ್ರಿಕೆಟಿನಿಂದ ನಿವೃತ್ತಿ ನಿರ್ಧಾರ'ದ ಹಿಂದಿರುವ ವ್ಯಕ್ತಿ ಭಾರತ ಕ್ರಿಕೆಟ್ ತಂಡದ ಮುಖ್ಯ ಕೋಚ್ ಗೌತಮ್ ಗಂಭೀರ್ ಎಂದೇ ವಿಶ್ಲೇಷಿಸಲಾಗುತ್ತಿದೆ.

ಹೀಗೆಲ್ಲ ಯಾಕಾಯಿತು ಎಂದು ನೋಡುತ್ತಾ ಹೋದರೆ, 2027ರ ಏಕದಿನ ವಿಶ್ವಕಪ್ ವರೆಗೆ ಗೌತಮ್ ಗಂಭೀರ್ ಜೊತೆಗೆ ಬಿಸಿಸಿಐ ಒಪ್ಪಂದ ಮಾಡಿಕೊಂಡಿದೆ. ಅಲ್ಲಿಯವರೆಗೆ ನಡೆಯುವ ಸರಣಿಗಳು ಮತ್ತು ಚಾಂಪಿಯನ್‌ಶಿಪ್ ಪಂದ್ಯಾವಳಿಗಳಲ್ಲಿ ಮುಖ್ಯ ಕೋಚ್ ಆಗಿ ಅವರು ಯಶ ಕಾಣಬಹುದು ಅಥವಾ ವಿಫಲರಾಗಬಹುದು. ಶಕ್ತಿಯಿಂದ ಮತ್ತು ಆಟಗಾರರ ಸಾಮರ್ಥ್ಯದ ಆಧಾರದ ಮೇಲೆ ತಂಡವನ್ನು ಕಟ್ಟಿ ಗೆಲ್ಲಿಸಿಕೊಂಡು ಬರುವ ಹೊಣೆ ಹೊರಬೇಕಾದ ಗಂಭೀರ್ ಅವರಲ್ಲಿ ಈ ಸದ್ಗುಣಗಳು ಕಾಣಿಸುತ್ತಿಲ್ಲ! ಒಬ್ಬ ವ್ಯಕ್ತಿಯಾಗಿ, ಮುಖ್ಯ ಕೋಚ್ ಆಗಿ ಮೆಚ್ಚಿಕೊಳ್ಳಬಹುದಾದ, ಅನುಸರಿಸಬಹುದಾದ ಗುಣಗಳು ಅವರಲ್ಲಿ ಇಲ್ಲ ಎನ್ನುವುದು ಖರೇ. ಕ್ರಿಕೆಟ್ ಜಗತ್ತಿನ ಅಷ್ಟೂ 'ಅಹಂ'ಗಳನ್ನು, 'ಇಸಂ'ಗಳನ್ನು ತನ್ನೊಳಗೆ ತುಂಬಿಕೊಂಡಿರುವ ವ್ಯಕ್ತಿಯಂತೆ ಗಂಭೀರ್ ಭಾಸವಾಗುತ್ತಿದ್ದಾರೆ. ತನ್ನ ಯೋಚನೆ–ಯೋಜನೆಗಳಿಗೆ ಅಡ್ಡಿಯಾಗಿರುವ, ಸಹಮತ ನೀಡದ ಮೂವರನ್ನೂ ನಿವಾಳಿಸಿಯಾಗಿದೆ. ಹಿರಿಯ ಮತ್ತು ಅನುಭವಿ ಆಟಗಾರರು ತಂಡದ ಭಾಗವಾಗಿರುವುದರಿಂದ ತನ್ನ ನೆಚ್ಚಿನ ಆಟಗಾರರನ್ನು ತಂಡದಲ್ಲಿ ಆಡಿಸಲು ಗಂಭೀರ್‌ಗೆ ಸಾಧ್ಯವಾದಂತೆ ಕಾಣುತ್ತಿಲ್ಲ. ಇದರ ಪರಿಣಾಮ ನಮ್ಮೆಲ್ಲರ ಕಣ್ಣ ಮುಂದೆ ಕಾಣುತ್ತಿರುವ ಮೂವರ ನಿವೃತ್ತಿ ಕಥನಗಳು.

ಕಾರಣಗಳು ಏನೇ ಇರಲಿ, ಈ ಮೂವರ ಟೆಸ್ಟ್ ನಿವೃತ್ತಿ ತುಂಬಾ ಸಮಯದವರೆಗೆ ನೆನಪಿನಲ್ಲುಳಿದು ಕ್ರಿಕೆಟ್ ಅಭಿಮಾನಿಗಳನ್ನು ಕಾಡಲಿದೆ. ಕಾರಣ, ಇಡೀ ಕ್ರಿಕೆಟ್ ಜಗತ್ತೇ ಅಶ್ವಿನ್, ರೋಹಿತ್ ಮತ್ತು ಕೊಹ್ಲಿ ಇನ್ನಷ್ಟು ಕಾಲ ಟೆಸ್ಟ್ ಕ್ರಿಕೆಟ್ ಆಡುವುದನ್ನು ಬಯಸಿತ್ತು. ದಿಗ್ಗಜರೆನಿಸಿಕೊಂಡವರ ಇಂತಹ ಅಸಹನೀಯ, ಅಸಮ್ಮತ ನಿವೃತ್ತಿ ಭಾರತೀಯ ಕ್ರಿಕೆಟಿನಲ್ಲಿ ಕಾಣಲು ಸಿಗುವುದು ವಿರಳಾತಿ ವಿರಳ.

'ನಿನಗೆ ವಯಸ್ಸಾಯಿತು, ನಿನ್ನ ಕೈಯಲ್ಲಿ ಇನ್ನು ಮೊದಲಿನಂತೆ ಆಡಲಾಗದು, ನಿನ್ನ ಆಟವನ್ನು ನಿಲ್ಲಿಸು' ಎಂದು ಹೇಳಿಸಿಕೊಂಡು ತಂಡ ಮತ್ತು ಮೈದಾನದಿಂದ ಶಾಶ್ವತವಾಗಿ ನೇಪಥ್ಯಕ್ಕೆ ಸರಿಯುವುದಕ್ಕೆ ಮತ್ತು 'ನೀನು ಉತ್ಕೃಷ್ಟ ಫಾರ್ಮಿನಲ್ಲಿರುವೆ. ನೀನಿನ್ನೂ ಭಾರತಕ್ಕಾಗಿ ಆಡಿ ತಂಡವನ್ನು ಗೆಲ್ಲಿಸಬೇಕು' ಎಂಬ ಧ್ವನಿ ಸ್ಪಷ್ಟವಾಗಿ ಮಾರ್ದನಿಸುತ್ತಿರುವಾಗ ಯುವ ಪ್ರತಿಭಾನ್ವಿತ ಆಟಗಾರರಿಗೆ ಅವಕಾಶ ಕಲ್ಪಿಸುವ ಸಲುವಾಗಿ ನಿವೃತ್ತಿಯಾಗುವುದಕ್ಕೆ ಬಹಳ ವ್ಯತ್ಯಾಸವಿದೆ. ಸದ್ಯದ ಸಂದರ್ಭದಲ್ಲಿ ಗಂಭೀರ್ ದುರಾಲೋಚನೆ/ದೂರಾಲೋಚನೆ ಗೆದ್ದಿರಬಹುದು. ಹಾಗೆಂದು ಈ ಮೂವರು ಹಿರಿಯರ ಅನುಪಸ್ಥಿತಿಯಲ್ಲಿ, ತನ್ನ ನೆಚ್ಚಿನ ಆಟಗಾರರನ್ನು ಆಡುವ ಬಳಗದಲ್ಲಿ ಹಾಕಿಸಿಕೊಂಡು ಪಂದ್ಯ, ಪಂದ್ಯಾವಳಿ ಗೆಲ್ಲುವುದು ಸುಲಭದ ಮಾತಲ್ಲ! ನಿಜ ಆಟ ಇನ್ನೂ ಬಾಕಿಯಿದೆ – ಭಾರತ ಕ್ರಿಕೆಟ್ 'ಗಂಭೀರ ಮನ್ವಂತರದ ಹಾದಿ'ಯಲ್ಲಿದೆ. R Ashwin, R Sharm, V Kohli & caught bowled Gambhir. ಹೀಗಾಗಬಾರದಿತ್ತು.

(ಲೇಖಕರು ಪ್ರಚಲಿತ ವಿದ್ಯಮಾನಗಳ ವಿಶ್ಲೇಷಕರು)

## ಓದುಗರ ಒಣಿ

ಓದುಗರನ್ನು ಬಿಟ್ಟು ಇಲ್ಲಿ ಯಾರಿಗೂ ಪ್ರವೇಶವಿಲ್ಲ

# ಆತ್ಮಾಭಿಮಾನ ಮುಖ್ಯ

ಪಶ್ಚಿಮ ದೇಶಗಳ ಪ್ರಶಸ್ತಿಗಳು ಬರಲಿ ಬಿಡಲಿ. ಮಹಾಕವಿ ಕುವೆಂಪು, ಶಿವರಾಮ ಕಾರಂತ, ಮಾಸ್ತಿ ವೆಂಕಟೇಶ ಅಯ್ಯಂಗಾರ್, ಡಿವಿಜಿ, ದ.ರಾ. ಬೇಂದ್ರೆ, ಕೆ.ಎಸ್. ನರಸಿಂಹಸ್ವಾಮಿ, ಗೋಪಾಲಕೃಷ್ಣ ಅಡಿಗ, ಪೂರ್ಣಚಂದ್ರ ತೇಜಸ್ವಿ, ಎಸ್.ಎಲ್. ಭೈರಪ್ಪ ಆಧುನಿಕ ಕನ್ನಡ ಸಾಹಿತ್ಯದ ನವರತ್ನಗಳು, ಕನ್ನಡ ಜನಮನದಲ್ಲಿ ಇವರಿಗೆ ನಿತ್ಯ ಪ್ರಶಸ್ತಿ ಇದೆ. ಇವರಿಗೆ ಪಶ್ಚಿಮದ ಮನ್ನಣೆ ಬರಲಿಲ್ಲವಲ್ಲ ಎಂದು ನಾವು ಕೊರಗಬೇಕಾದದ್ದಿಲ್ಲ; ಅಮೆರಿಕದ ಯಾವ ಸಾಹಿತಿಯೂ ತನಗೆ ಪಂಪ ಪ್ರಶಸ್ತಿ ಬರಲಿಲ್ಲವಲ್ಲ ಎಂದು ಕೊರಗುವುದಿಲ್ಲ.

ಅರ್ಥಪ್ರಪಂಚ, ವಿಜ್ಞಾನಪ್ರಪಂಚಗಳಲ್ಲಷ್ಟೇ ಇಂಗ್ಲಿಷ್ ಮತ್ತು ಪಶ್ಚಿಮದ ಮೇಲುಗೈ. ಸಾಹಿತ್ಯ ಸಂಸ್ಕೃತಿಗಳಿಗೆ ಬಂದಾಗ ಕನ್ನಡ ಜನಮನದ ಪ್ರಶಸ್ತಿಯೇ ನಿಜವಾದ ಪ್ರಶಸ್ತಿ. ಇಂಗ್ಲಿಷ್ ನ ಅತಿ ಪ್ರತಿಷ್ಠಿತ ವಿಶ್ವಕೋಶವಾದ ಎನ್‌ಸೈಕ್ಲೋಪೀಡಿಯಾ ಬ್ರಿಟಾನಿಕದಲ್ಲಿ ಗಿರೀಶ್ ಕಾರ್ನಾಡ್ ಬಗ್ಗೆ ಲೇಖನ ಇದೆ; ಕುವೆಂಪು,ಮಾಸ್ತಿ ಬಗ್ಗೆ ಮಾಹಿತಿ ಇಲ್ಲ! ಈ ಸಂಗತಿ ಏನನ್ನು ಕಾಣಿಸುತ್ತಿದೆ? ನೊಬೆಲ್ ನವರು ಕುವೆಂಪುರಂತಹ ಮಹಾಕವಿಯನ್ನು ಗೌರವಿಸದಿದ್ದ ಮೇಲೆ ನಾವೇಕೆ ನೊಬೆಲ್ ಸಾಹಿತ್ಯ ಪ್ರಶಸ್ತಿಯನ್ನು ಅಷ್ಟೊಂದು ಲೆಕ್ಕಕ್ಕಿಟ್ಟುಕೊಳ್ಳಬೇಕು? ಸಂಸ್ಕೃತಿಯ ವಿಷಯ ಬಂದಾಗ ಆತ್ಮಾಭಿಮಾನ ಮುಖ್ಯ.

– ಜಿ.ಎಲ್. ಕೃಷ್ಣ ಬೆಂಗಳೂರು

# ಕನ್ನಡಕ್ಕೆ ಕೀರ್ತಿ ಬಾನಿಗೆ

ಕನ್ನಡ ಭಾಷೆಗೆ ಇದೇ ಮೊದಲ ಬಾರಿಗೆ 2025ರ, ಅಂತಾರಾಷ್ಟ್ರೀಯ ಬುಕರ್ ಪ್ರಶಸ್ತಿಗೆ ಭಾಜನರಾದ ನಮ್ಮ ಕನ್ನಡದ ಲೇಖಕಿ ಹಾಸನದ ಬಾನು ಮುಷ್ತಾಕ್, ಕನ್ನಡ ಭಾಷೆಗೆ ಮತ್ತು ಕರ್ನಾಟಕಕ್ಕೆ ಗೌರವ ತಂದುಕೊಟ್ಟಿದ್ದಾರೆ. ಬಾನು ಮುಷ್ತಾಕ್ ಅವರ ಸಣ್ಣ ಕತೆಗಳ ಅನುವಾದ ಸಂಕಲನ 'ಹಾರ್ಟ್ ಲ್ಯಾಂಪ್'ಗೆ ಬುಕರ್ ಪ್ರಶಸ್ತಿ ಸಂದಿದೆ.

ಮುಸ್ಲಿಂ ಸಮುದಾಯದ ಹೆಣ್ಣು ಮಕ್ಕಳು ತಮ್ಮ ಬದುಕಿನಲ್ಲಿ, ಅನುಭವಿಸುವ ನೋವುಗಳನ್ನು ಅನಾವರಣಗೊಳಿಸುವ ಈ ಸಣ್ಣ ಕತೆಗಳ ಸಂಕಲನ ಇಂದು ಅಂತಾರಾಷ್ಟ್ರೀಯ ಮಟ್ಟದ ಬುಕರ್ ಪ್ರಶಸ್ತಿಗೆ ಭಾಜನವಾಗಿದೆ. 80ರ ದಶಕದಲ್ಲಿ ಪತ್ರಿಕೋದ್ಯಮದಲ್ಲಿ ಕ್ರಾಂತಿಕಾರಿ ಬದಲಾವಣೆಯನ್ನೇ ತಂದ ಪಿ.ಲಂಕೇಶ್ ಅವರ ಲಂಕೇಶ್ ಪತ್ರಿಕೆಯಲ್ಲಿ ದಿಟ್ಟ ವರದಿಗಾರ್ತಿಯಾಗಿ ಹಾಗೂ ಲೇಖಕಿಯಾಗಿ ಪರಿಚಿತ ಗೊಂಡವರು, ಹಾಸನದ ಕಾಂಟ್ರ್ಯಾಕ್ಟರ್‌ಗಳು ಸರ್ಕಾರಕ್ಕೆ ಮಾಡುತ್ತಿದ್ದ ಮೋಸವನ್ನು ಸಾರ್ವಜನಿಕವಾಗಿ ಬಯಲು ಮಾಡಿದವರು. 80 ರ ದಶಕದಲ್ಲೇ ಅವರ ಸಣ್ಣ ಕತೆಗಳು ಲಂಕೇಶ್ ಪತ್ರಿಕೆಯಲ್ಲಿ ಪ್ರಕಟವಾಗಿವೆ. ಸಣ್ಣ ಕತೆಗಳಿಗೂ ಅಂತಾರಾಷ್ಟ್ರೀಯ ಮಟ್ಟದ ಬುಕರ್ ಪ್ರಶಸ್ತಿ ಲಭಿಸುತ್ತದೆ ಎಂಬುದನ್ನು ಬಾನು ಮುಷ್ತಾಕ್ ಸಾದರಪಡಿಸಿದ್ದಾರೆ. ಇವರಿಗೆ ಕನ್ನಡಿಗರೆಲ್ಲರ ಪರವಾಗಿ ಅಭಿನಂದನೆಗಳು.

ಬೂಕನಕೆರೆ ವಿಜೇಂದ್ರ, ಮೈಸೂರು

**ಓದುಗರ ಒಣಿಗೆ ಭೇಟಿ ಕೊಡಿ**

ನಿಮ್ಮ ಅಭಿಪ್ರಾಯಗಳನ್ನು vveditoped@gmail.comಗೆ ಮೇಲ್ ಮಾಡಬಹುದು ಅಥವಾ ಕಚೇರಿಯ ವಿಳಾಸಕ್ಕೆ ಕಳುಹಿಸಬಹುದು

## ಭಟ್ಟರ್ ಸ್ಕಾಚ್

- **ವಿ.ಹೇಮಂತಕುಮಾರ, ಬೆಂಗಳೂರು**
ಭಟ್ರೇ, ಕೆಲವರು ಕರೋನಾ ಸಂದರ್ಭದಲ್ಲಿ ಧರಿಸಿದಂತೆ, ಈಗಲೂ ಮಾಸ್ಕನ್ನು ಧರಿಸುತ್ತಾರಲ್ಲ?
– **ಸಾಲಗಾರರಿಂದ ತಪ್ಪಿಸಿಕೊಳ್ಳಲು ಇದಕ್ಕಿಂತ ಬೇರೆ ಉಪಾಯ ಯಾವುದಿದೆ?!**

- **ಪುಷ್ಪಾ ಮೋಹನ, ಪಾಪರೆಡ್ಡಿಪಾಳ್ಯ**
ಭಟ್ರೇ, ನನ್ನ ಗಂಡ ಸುಳ್ಳು ಬರೀತಾರೆ ಅಂತ ಗೊತ್ತಿರುತ್ತದೆ, ಆದರೂ ಓದಬೇಕು ಅನಿಸುತ್ತದಲ್ಲ?
– **ದಿನಭವಿಷ್ಯ ಬರೆಯುವವರನ್ನು ಮದುವೆಯಾದರೆ ಇದೇ ಸಮಸ್ಯೆ !**

- **ಸುಂದರೇಶ ಮಣ್ಣೂರು, ಹುಬ್ಬಳ್ಳಿ**
ಭಟ್ರೇ, ನನ್ನವಳಿಗೆ 'ಭಟ್ಟರ ಸ್ಕಾಚ್' ದಿನವೂ ಬೇಕಂತೆ, ಏನು ಮಾಡಲಿ?
– **ಹೆಂಗಸರ ಆಸೆಯನ್ನು ಈಡೇರಿಸದೇ ಇರಬಾರದು !**

- **ಸೋಮಶೇಖರ ಬಡವಾಳು, ಮೈಸೂರು**
ಭಟ್ರೇ, ಮನಸ್ಸು ಕೋಮಲ ಆದರೆ ನೋಟ ಬಿರುಸು, ಏನು ಮಾಡಲಿ?
– **ಅದು ಮೊಡವೆಯುಳ್ಳ ಪ್ರೇಯಸಿಯ ಬಣ್ಣನೆ!**

- **ಮಧುಕೇಶ್ ಶೆಟ್ಟಿ, ಉಡುಪಿ**
ಹುಡುಗರ ಪ್ರೀತಿಗೂ, ಹುಡುಗಿಯರ ಪ್ರೀತಿಗೂ ಏನು ವ್ಯತ್ಯಾಸ?
– **ಹುಡುಗಿಯರು ಪ್ರೀತಿಸುವಾಗ ಕಣ್ಣು ಮುಚ್ಚುತ್ತಾರೆ, ಹುಡುಗರು ಮಿದುಳನ್ನು ಮುಚ್ಚಿರುತ್ತಾರೆ!**

- **ವಿನೋದ ಬಸವಪ್ಪ, ಮುಂಡರಗಿ**
ಭಟ್ರೇ, ಹೆಂಡ್ತಿ ಯಾಕೆ ಯಾವಾಗಲೂ ಎಲ್ಲಾದಕ್ಕೂ ಡೌಟ್ ಪಡ್ತಾಳೆ?
– **ಗಂಡನ ಸ್ವಭಾವ ಗೊತ್ತಿದ್ದೂ ಹಾಗೆ ಡೌಟ್ ಪಡದಿದ್ದರೆ ಅವಳು ಹೆಂಡತಿ ಹೇಗಾಗ್ತಾಳೆ?!**

- **ಸಮರ್ಥ ಕೆ.ಕೆ., ಬೆಂಗಳೂರು**
ಭಟ್ರೇ, ಭಟ್ಟರ ಸ್ಕಾಚ್ ನಲ್ಲಿ ಪ್ರಶ್ನೆ ಕೇಳಲು ಅರ್ಹತೆ ಏನು ?
– **ಬಾಯಲ್ಲಿ ಬೆರಳನ್ನು ಹಾಕಿಕೊಳ್ಳೋದನ್ನು ಬಿಟ್ಟವರು ಪ್ರಶ್ನೆ ಕೇಳಬಹುದು!**

- **ಮೌನೇಶ ವಿಶ್ವಕರ್ಮ, ಮಸ್ಕಿ**
ಭಟ್ರೇ, ನಾವು ಸಾಯುವುದು ಮೊದಲೇ ಗೊತ್ತಾಗುವಂತಿದ್ದರೆ ಹೇಗಿರುತ್ತಿತ್ತು?
– **ಸಾವಿನ ಕೈಗೆ ಸಿಗಬಾರದು ಎಂದು ಏನೇನೋ ಉಪಾಯ ಮಾಡುತ್ತಿದ್ದರು!**

- **ಅರುಣ್ ವಿದ್ಯಾಸಾಗರ, ಮೈಸೂರು**
ಭಟ್ರೇ, ದೇವರು ಮೇಲೆಯೇ ಏಕೆ ಇರ್ತಾನೆ?
– **ಕೆಳಗೆ ಬಂದ್ರೆ ಜನ ಬಿಡ್ತಾರಾ ಹೇಳು!**

# ಬೆಂಗಳೂರಿನ ಮಳೆಗೊಂದು ಫಿಲಾಸಫಿ

**ನೀನು ಬೆಂಗಳೂರಿನ ಪ್ರಜೆಯಾದರೆ, ಮಳೆಗಾಲದಲ್ಲಿ ಸಂಜೆ ಮನೆಗೆ ಮರಳುತ್ತೇನೆ ಎಂಬ ಯಾವ ಆಸೆಯನ್ನೂ ಇಟ್ಟುಕೊಳ್ಳಬೇಡ. ಸಾಯುವ ನಾನಾ ವಿಧಾನಗಳಲ್ಲಿ, ಜೋರು ಮಳೆ ಬರುತ್ತಿರುವಾಗ ಬೆಂಗಳೂರಿನಲ್ಲಿ ಅಡ್ಡಾಡುವುದೂ ಒಂದು. ಸುಮ್ಮನೇ ದಾರಿ ಬದಿ ನಿಂತಿದ್ದರೂ ಮೇಲಿನ ಮರದ ಕೊಂಬೆ ಲಟಕ್ಕನೇ ಮುರಿದು ತಲೆ ಮೇಲೆ ಬೀಳಬಹುದು.**

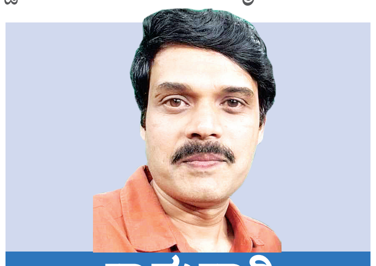

ಕಾಡುದಾರಿ
ಹರೀಶ್ ಕೇರ
vveditoped@gmail.com

ಪ್ರಿಯ ತಮ್ಮ,

ಬೆಂಗಳೂರಿಗೆ ಬಂದು ನೆಲೆಸುತ್ತೇನೆ ಎಂದು ನೀನು ಹೇಳುವಾಗ ನಾನು 'ನೋ' ಎನ್ನಲಿಲ್ಲ. ಕಾರಣ, ಬದುಕು. ಭಾರತದ ಯಾವ ಪ್ರಜೆಯೂ ಎಲ್ಲಿಗೂ ಹೋಗಿ ವಾಸಿಸಬಹುದು, ದುಡಿಯಬಹುದು- ಅದು ನನಗೆ ಗೊತ್ತಿಲ್ಲದ್ದೇನಲ್ಲ. ಜೊತೆಗೊಂದು ಸಣ್ಣ ಅಂಕಿ ಅಂಶ ನೋಡು. ವರ್ಲ್ಡ್ ಪಾಪ್ಯುಲೇಷನ್ ರಿವ್ಯೂ ಪ್ರಕಾರ, ಬೆಂಗಳೂರಿನ ಜನಸಂಖ್ಯೆ 2024ರಲ್ಲಿ 1.40 ಕೋಟಿ. 2025ರಲ್ಲಿ ನಗರದ ಜನಸಂಖ್ಯೆ 1.80 ಕೋಟಿ ತಲುಪಬಹುದು ಎಂದು ಅದು ಭವಿಷ್ಯ ಹೇಳಿದೆ. ಅಂದರೆ ವರ್ಷದಲ್ಲಿ 40 ಲಕ್ಷ ಜನ ಇಲ್ಲಿಗೆ ಬರುತ್ತಿದ್ದಾರೆ ಅಥವಾ ಹುಟ್ಟುತ್ತಿದ್ದಾರೆ. ಹಾಗೇ ಇದನ್ನು ಭಾಗಿಸಿ ನೋಡಿದರೆ ಪ್ರತಿದಿನ 10,959 ಜನ ಸಿಟಿ ಪ್ರವೇಶಿಸುತ್ತಿದ್ದಾರೆ ಎಂದಾಯಿತು. ಇವರೆಲ್ಲ ಎಲ್ಲಿ ಇರುತ್ತಾರೆ ಮತ್ತು ಹೇಗೆ ಬದುಕುತ್ತಾರೆ ಎಂದು ಯಾರೂ ಆಲೋಚಿಸುವುದಿಲ್ಲ. ಎಲ್ಲೋ ಹೇಗೋ ಬದುಕು ಕಟ್ಟಿಕೊಳ್ಳುತ್ತಾರೆ. ಅವರ ಜೊತೆ ನೀನೂ ಒಬ್ಬನಾಗುತ್ತಿ. ಅದಲ್ಲ ವಿಷಯ. ನಿನ್ನ ಹಾಗೇ ನಾನೂ ದಶಕದ ಹಿಂದೆ ಬೆಂಗಳೂರಿಗೆ ಬಂದವನು. ಇಂದು ನನಗೆ ನನ್ನೂರಿಗಿಂತ ಬೆಂಗಳೂರು, ಇಲ್ಲಿನ ಬದುಕು ಪ್ರಿಯವಾಗಿದೆ. ನಾವಿರುವ ಊರೇ ನಮ್ಮದಾಗಬೇಕಲ್ಲವೇ.

ಈ ವಾರದಲ್ಲಿ ಮಳೆಯಿಂದ ಬೆಂಗಳೂರಿನಲ್ಲಿ ಆದ ಅನಾಹುತ ನೋಡಿ ಇದನ್ನು ಬರೆಯಬೇಕೆನಿಸಿತು. 'ಬೆಂಗಳೂರಿಗೆ ಬರುವುದಾದರೆ ಕಾರು ತರಬೇಡ, ಒಂದು ದೋಣಿ ತಾ' ಎಂದು ತಮಾಷೆ ಮಾಡಿದೆ ನಿಜ; ಆ ತಮಾಷೆ ನಿಜವೂ ಆಗಬಹುದು ಎಂಬುದು ನಿನಗೆ ಗೊತ್ತಿರಲಿ. ಕೆಲವು ವರ್ಷಗಳ ಹಿಂದೆ ನಾನು ಇರುವ ತಗ್ಗು ಪ್ರದೇಶದಲ್ಲಿ ರಾಜಕಾಲುವೆಯ ಒಂದು ತಡೆಗೋಡೆ ಒಡೆದು ನೀರು ನುಗ್ಗಿಬಿಟ್ಟಿತ್ತು. ಮನೆಗಳ ತುಂಬಾ ಎರಡಡಿ ಎತ್ತರಕ್ಕೆ ನೀರು. ವಾಹನ ಓಡಾಡುವ ರಸ್ತೆಗಳಲ್ಲಿ ನಿಂತ ನೀರಿನ ಮೇಲೆ ಬೋಟುಗಳು ಓಡಾಡಿದವು. ಮನೆಗಳಲ್ಲಿ ಸಿಕ್ಕಿಬಿದ್ದವರು ಅವುಗಳಲ್ಲಿ ಏರಿಕೊಂಡು ಪಾರಾದರು. ಮನೆ ತುಂಬಾ ಕೊಳಚೆ ಜಲ, ಕೆಸರು ಮಣ್ಣು- ಪರಿಸ್ಥಿತಿ ಊಹಿಸಿಕೋ. ಬೇಸ್‌ಮೆಂಟ್ ಮತ್ತು ಗ್ರೌಂಡ್ ಫ್ಲೋರ್‌ನಲ್ಲಿದ್ದ ಸಾಮಗ್ರಿಗಳೆಲ್ಲಾ ಎಂದೂ ಸರಿಪಡಿಸಲಾಗದಂತೆ ಹಾಳಾದವು. ಹಾವುಗಳು ಬಂದು ಸೇರಿಕೊಂಡವು. ಮರುದಿನ ಬಂದ ಮುಖ್ಯಮಂತ್ರಿ, ಸಚಿವರು ಪರಿಹಾರ ಕೊಡುವ ಮಾತಾಡಿದರು. ಬೆನ್ನು ಹತ್ತಿ ಹೋದವರಿಗೆ ಅಷ್ಟಿಷ್ಟು ಸಿಕ್ಕಿತು. ಆದರೆ ಮಳೆಯ ಬಗ್ಗೆ ದೊಡ್ಡದೊಂದು ಭಯ ಮನದಲ್ಲಿ ಕುಳಿತಿತು. ಭೂಮಿಗೆ ಬೀಳುವ ಮಳೆ ಮನಸ್ಸನ್ನೂ ಆರ್ದ್ರಗೊಳಿಸಬೇಕು, ಅದರೆ ಇಂಥ ಅನುಭವ ಆದವರಿಗೆ ಅದು ಅಳಿಸಲಾಗದ ಆತಂಕವನ್ನು ಬಿತ್ತಿತು. ಹೀಗಾಗಿ ಈಗ ಜೋರು ಮಳೆ ಬಿದ್ದರೆ ಎದೆ ಢವಢವ ಎನ್ನುತ್ತದೆ. ಹೀಗಾಗಿ ಮೊನ್ನೆ ಮುಳುಗಿದ ಏರಿಯಾಗಳ ಜನರ ಪರಿಸ್ಥಿತಿಯನ್ನು ನಾನು ಊಹಿಸಿಕೊಳ್ಳಬಲ್ಲೆ.

ನೀನು ಬೆಂಗಳೂರಿಗೆ ಬರುವುದಾದರೆ ಬಾ; ಅದರೆ ಮಲೆನಾಡಿನ ಧೋ ಮಳೆಗಾಲವನ್ನೋ ಬಯಲುನಾಡಿನ ಸೋನೆ ಮಳೆಯನ್ನೋ ನಿರೀಕ್ಷೆಯಿಟ್ಟುಕೊಂಡು ಬರಬೇಡ. ಇಲ್ಲಿನ ಮಳೆಗಾಲ, ಮೇ ತಿಂಗಳ ಬಿಸಿಲಲ್ಲಿ ಬೆಂದವರಿಗೆ ಮೊದಲು ಶಿವಕರುಣೆಯಂತೆ ಕಾಣಬಹುದು. ಅದರೆ ಅದು ರುದ್ರವಿಲಾಸ ಎಂದು ಗೊತ್ತಾಗುವುದು ನಂತರ. ಮೋರಿಗಳು ನಾವೇ ಎಸೆದ ಕಸದಿಂದ ಕಟ್ಟಿಕೊಂಡಿರುವುದರಿಂದ ನೀರೆಲ್ಲ ರಸ್ತೆಯ ಮೇಲೆ ಬರುತ್ತದೆ. ಜೊತೆಗೆ ಕಸವೂ. ಮ್ಯಾನ್‌ಹೋಲ್‌ಗಳ ಮುಚ್ಚಳಗಳು ಎದ್ದು ನೀರಿನಲ್ಲಿ ತೇಲಿಹೋಗುತ್ತವೆ. ಅದರ ಮೇಲೆ ಹಾದುಹೋಗುವ ದ್ವಿಚಕ್ರಗಳು ಗುಳುಂ ಮುಳುಗಿ ಹೋಗಿ ರಾಜಕಾಲುವೆ ಸೇರಬಹುದು. ರಾಜಕಾಲುವೆಗಳು ಅಕ್ಕಪಕ್ಕದ ಬಡಾವಣೆಗಳಿಗೆ ನುಗ್ಗುತ್ತವೆ. ಕೆರೆಗಳು ಉಕ್ಕಿ ಪಕ್ಕದಲ್ಲಿರುವ ಕಟ್ಟಡಗಳ ಬೇಸ್‌ಮೆಂಟ್‌ಗಳನ್ನೂ ವ್ಯಾಪಿಸಿ ನಾನು ಇಲ್ಲೂ ಇದ್ದೆ ಎಂದು ನೆನಪಿಸುತ್ತದೆ.

ನೀನು ಬೆಂಗಳೂರಿನ ಪ್ರಜೆಯಾದರೆ, ಮಳೆಗಾಲದಲ್ಲಿ ಸಂಜೆ ಮನೆಗೆ ಮರಳುತ್ತೇನೆ ಎಂಬ ಯಾವ ಆಸೆಯನ್ನೂ ಇಟ್ಟುಕೊಳ್ಳಬೇಡ. ಸಾಯುವ ನಾನಾ ವಿಧಾನಗಳಲ್ಲಿ, ಜೋರು ಮಳೆ ಬರುತ್ತಿರುವಾಗ ಬೆಂಗಳೂರಿನಲ್ಲಿ ಅಡ್ಡಾಡುವುದೂ ಒಂದು. ಸುಮ್ಮನೇ ದಾರಿ ಬದಿ ನಿಂತಿದ್ದರೂ ಮೇಲಿನ ಮರದ ಕೊಂಬೆ ಲಟಕ್ಕನೇ ಮುರಿದು ತಲೆ ಮೇಲೆ ಬೀಳಬಹುದು. ಈ ಮೊದಲೇ ಹೇಳಿದಂತೆ ಮ್ಯಾನ್‌ಹೋಲ್ ಬಾಯಿ ತೆರೆದು ನಿನ್ನನ್ನೂ ನಿನ್ನ ದ್ವಿಚಕ್ರವನ್ನೂ ನುಂಗಬಹುದು. ಪಾದಚಾರಿ ಮಾರ್ಗದಲ್ಲಿ (ಇದು ಇರುವುದೇ ಅಪರೂಪ) ನಡೆಯುತ್ತಿರುವಾಗ ಯಾವುದೋ ಮುಚ್ಚಳ ತೆರೆದ ಟ್ರಾನ್ಸ್‌ಫಾರ್ಮರ್ ಶಾರ್ಟ್ ಆಗಿ ನಿನ್ನನ್ನು ಸುಟ್ಟುಹಾಕಬಹುದು. ಬೇಸ್‌ಮೆಂಟ್‌ನಲ್ಲಿ ನಿಂತ ನೀರು ತೆರವು ಮಾಡಲು ಹೋಗಿ ಕರೆಂಟ್ ಹೊಡೆಯಬಹುದು. ಅಥವಾ ಕಾಲು ಜಾರಿ ಬಿದ್ದದ್ದೇ ನೆವವಾಗಿ ರಾಜಕಾಲುವೆ ಸೆಳೆದುಕೊಂಡು ಬಿಡಬಹುದು. ಮಳೆಗೆ ನೆನೆದುಹೋದ ಪಕ್ಕದ ಬಹುಮಹಡಿ ಕಟ್ಟಡ ನೀನಿರುವ ಶೀಟ್‌ನ ಮನೆಯ ಮೇಲೆ ಕುಸಿದು ಅಪ್ಪಚ್ಚಿ ಮಾಡಬಹುದು. ಇಲ್ಲಿ ಏನೂ ಆಗಬಹುದು. ಮಳೆಗಾಲದ ಬಗ್ಗೆ ರಮ್ಯ ಯೋಚನೆಗಳು ಇದ್ದರೆ ಅದನ್ನು ನಾಶಪಡಿಸುವುದಕ್ಕೇ ಇರುವುದು ಇಲ್ಲಿನ ಮುಂಗಾರು. ನಿನ್ನಲ್ಲಿ ಈ ಬದುಕಿನ ಕ್ಷಣಿಕತೆಯ ಬಗ್ಗೆ ಅರಿವು ಮೂಡಿಸಿ ಫಿಲಾಸಫರ್ ಆಗಿಸುವ ಅಪಾಯವೂ ಇದೆ.

ಜಯಂತ ಕಾಯ್ಕಿಣಿ ಒಂದೆಡೆ ಹೇಳಿದ್ದರು- ಮುಂಬಯಿಯಲ್ಲಿ ರೈಲು ಬಾಂಬ್ ಸ್ಫೋಟ, ಮಳೆ ಅನಾಹುತ ಹೀಗೆ ಏನೇ ಆದರೂ ಬದುಕು ಹಳಿ ತಪ್ಪುತ್ತದೆ, ಆದರೆ ದಿನಾರ್ಧದಲ್ಲಿ ಬದುಕು ಮತ್ತೆ ಹಳಿಗೆ ಬರುತ್ತದೆ. ಕಾರಣ, ಹಳಿಗೆ ಬರದೆ ಬೇರೆ ದಾರಿಯೇ ಇಲ್ಲವಲ್ಲ! ಇದು ಬೆಂಗಳೂರಿನ ಮಟ್ಟಿಗೂ ನಿಜವಾಗುತ್ತಿದೆ. ಎಲ್ಲ ನಗರಗಳ ಫಿಲಾಸಫಿ ಅವುಗಳ ದುರ್ಬಲ ಪಾಯಿಂಟ್‌ನಲ್ಲಿರುತ್ತದೆ. ನಾಲ್ಕೈದು ದಶಕಗಳ ಹಿಂದೆ ಈ ಊರಿನ ಫಿಲಾಸಫಿಯಲ್ಲಿ ಶಾಂತತೆ, ನೆಮ್ಮದಿ ಪ್ರಧಾನವಾಗಿತ್ತು. ನಿವೃತ್ತರು ತುಂಬ ಶಾಂತವಾಗಿ ಏನನ್ನೋ ಯೋಚಿಸುತ್ತ ರಸ್ತೆ ದಾಟಬಹುದಿತ್ತು. ಎರಡು ದಶಕಗಳ ಹಿಂದೆ ಅದು ಇದ್ದಕ್ಕಿದ್ದಂತೆ ಹಗಲು ರಾತ್ರಿ ಭೇದವೆಣಿಸದ ದುಡಿಮೆಯ ಕಡೆಗೆ ತಿರುಗಿತು. ಅಂದರೆ ಬದುಕಿನ ಅರ್ಥ ಅಂಥ ದುಡಿಮೆಯಲ್ಲಿರುತ್ತದೆ ಎಂದು ಹೇಳಲಾಗುತ್ತಿತ್ತು. ಇಂದು ಆ ತಾತ್ವಿಕತೆಯೂ ಹಳತಾಗಿದೆ. ಕಷ್ಟಪಟ್ಟು ದುಡಿ, ಆದರೆ ಅದರ ಫಲ ಉಣ್ಣಲು ನೀನಿರುತ್ತಿ ಅಂತ ತಿಳಿದುಕೊಳ್ಳಬೇಡ ಎಂಬ ಫಿಲಾಸಫಿ ಇಂದಿನ ಬೆಂಗಳೂರಿನದ್ದಾಗಿದೆ.

ಇದಕ್ಕೆ ಉದಾಹರಣೆಗಳನ್ನು ನೋಡು. ಜೀವಮಾನದ ದುಡಿಮೆಯನ್ನೆಲ್ಲ ಸುರಿದು ಒಂದು ಸೈಟು ಕೊಂಡು ಮನೆ ಕಟ್ಟಿಸುವ ಯೋಚನೆಯಲ್ಲಿರುತ್ತಿ. ಒಂದು ದುರದೃಷ್ಟದ ಮುಂಜಾನೆ ಇನ್ಯಾರೋ ಬಂದು ಈ ಸೈಟು ನನಗೆ ಸೇರಿದ್ದು ಎಂದುಬಿಡುತ್ತಾನೆ. ಮುಂದಿನ ನಿನ್ನ ಜೀವನವೆಲ್ಲ ಕೋರ್ಟಿಗೆ ಅಲೆಯುವುದಾಗಿರುತ್ತದೆ. ಶ್ರಮಪಟ್ಟು ಒಂದು ಮನೆ ಕಟ್ಟಿಸಿರುತ್ತಿ. ಒಂದು ಸಂಜೆ ಜೆಸಿಬಿಗಳು ಬಂದು ಕೆಡವಿಬಿಡುತ್ತವೆ. ಬೆವರು ಬಸಿದು ಒಂದು ಕಾರು ಕೊಂಡಿರುತ್ತಿ. ಮೈಸೂರು ರೋಡಿನಲ್ಲಿ ಒಂದು ಟ್ರಕ್ಕಿನವನು ಕುಟ್ಟಿ ಜಜ್ಜಿಬಜ್ಜಿ ಮಾಡಿ ಹೋಗಿರುತ್ತಾನೆ. ನೀನು ಜೀವಸಹಿತ ಉಳಿದದ್ದೇ ಪವಾಡವಾಗಿರುತ್ತದೆ. ಸಂಜೆ ಮನೆಗೆ ಹೋಗಿ ಬಿಸಿ ಕಾಫಿ ಕುಡಿಯಬಹುದು ಎಂದುಕೊಂಡಿರುತ್ತೀಯ. ಆ ಸಂಜೆ ಮಳೆಯಲ್ಲಿ ನಿನ್ನ ಟೂವೀಲರ್ ಚರಂಡಿ ಪಾಲಾಗಿರುತ್ತದೆ. ನಿನ್ನ ಪಾಡಿಗೆ ನೀನು ರಸ್ತೆಯಲ್ಲಿ ದ್ವಿಚಕ್ರ ಚಲಾಯಿಸುತ್ತಿರುತ್ತೀಯ. ಯಾರೋ ಇನ್ನೂ ಮೀಸೆ ಮೊಳೆಯದ ರೌಡಿ ವ್ಹೀಲಿಂಗ್ ಮಾಡುತ್ತ ಪಕ್ಕದಲ್ಲೇ ಹೋಗುತ್ತಾನೆ. ನೀನು ಗಾಬರಿಬಿದ್ದು ಗಾಡಿ ಬೀಳಿಸಿ ತರಚಿ ಮೈ ಕೈಯೆಲ್ಲ ಗಾಯವಾಗಿ ಆಸ್ಪತ್ರೆ ಪಾಲಾಗುತ್ತಿ. ವರ್ಷಗಟ್ಟಲೆ ದುಡಿದು ಒತ್ತಡ ತಡೆದುಕೊಂಡು ಮನೆ ಮಕ್ಕಳು ಆಯ್ತು ಇನ್ನು ಆರಾಮಾಗಿರೋಣ ಎಂದುಕೊಂಡರೆ ಒಂದು ರಾತ್ರಿ ಎದೆನೋವು ಶುರುವಾಗಿ ಆಂಬ್ಯುಲೆನ್ಸ್ ಬರುತ್ತದೆ. ಒಂದು ವಾರ ಐಸಿಯು ವಾಸ. ಇಪ್ಪತ್ತು ಲಕ್ಷ ಆಸ್ಪತ್ರೆ ಪಾಲಾಗಿರುತ್ತದೆ.

ಇದನ್ನೆಲ್ಲ ನಿನ್ನನ್ನು ಹೆದರಿಸಲು ಹೇಳುತ್ತಿಲ್ಲ. ಇದೇ ಇಂದಿನ ಬೆಂಗಳೂರು ಜೀವನ. ಇದಕ್ಕೆ ಯಾರು ಹೊಣೆ ಎಂಬ ಪ್ರಶ್ನೆಯನ್ನು ನಾನೂ ನೀನೂ ಕೇಳಬಹುದು. ಕೇಳಿ ಏನು ಫಲ? ಉತ್ತರಿಸಬೇಕಾದವರು ನನಗೂ ನಿನಗೂ ಸಿಗುವವರಲ್ಲ. ಸುಲಭವಾಗಿ ನಾವೇ ಉತ್ತರಿಸಿಕೊಳ್ಳಬಹುದು. ಬೆಂಗಳೂರನ್ನು ಪ್ರೀತಿಸದವರೇ ಇಂಥ ಸ್ಥಿತಿಗೆ ಹೊಣೆ. ಹೊರಗಿನಿಂದ ಎಷ್ಟು ಮಂದಿಯೇ ಬಂದಿರಲಿ, ಈ ಊರನ್ನು ನನ್ನ ಊರು ಎಂದುಕೊಂಡರೆ ಮಾತ್ರ ಇದನ್ನು ಚೆಂದವಾಗಿಡಲು, ಹಾಗಿಟ್ಟುಕೊಂಡು ಮುಂದಿನ ಪೀಳಿಗೆಗೂ ದಾಟಿಸಿ ತೆರಳಲು ಸಾಧ್ಯವಿದೆ. ಇಲ್ಲವಾದರೆ ಇದೇ ಕತೆ. ಬೆಳಗ್ಗೆದ್ದು ಕಸವನ್ನು ಪಕ್ಕದ ಸೈಟಿಗೋ ರಸ್ತೆಬದಿಗೋ ಎಸೆದು ಬರುವವನು, ರಾಜಕಾಲುವೆಗೆ ಡಿಸ್ಕಸ್ ತ್ರೋ ಮಾಡುವವನು, ಖಾಲಿ ಮಾಡಿದ ಬಿಯರ್ ಬಾಟಲಿಯನ್ನು ಪಾದಚಾರಿ ಮಾರ್ಗಕ್ಕೆ ಅಪ್ಪಳಿಸಿ ಚೂರು ಮಾಡಿ ಗಹಗಹಿಸಿ ನಗುವವನು ಇಲ್ಲಿಯವನಾಗಿರಲು ಸಾಧ್ಯವಿಲ್ಲ. ಇಲ್ಲಿಗೆ ಬಂದು ಹತ್ತು ವರ್ಷವಾಗಿದ್ದರೂ ಒಂದಕ್ಷರ ಕನ್ನಡ ಮಾತನಾಡದ, ಸ್ಥಳೀಯ ಜನತೆಯ ಭಾಷೆಯ ಬಗ್ಗೆ ಕಿಂಚಿತ್ ಕುತೂಹಲವಿಲ್ಲದವನೂ ಇಲ್ಲಿಯವನಾಗಲಾರ. ಇಂಥವರು ನಮ್ಮ ಸಿಟಿಯನ್ನು ಚೆನ್ನಾಗಿಟ್ಟುಕೊಳ್ಳಬಹುದು ಎಂದು ಹೇಗೆ ನಿರೀಕ್ಷಿಸಲು ಸಾಧ್ಯ? ಹೆಚ್ಚೆಂದರೆ ತನ್ನ ಮನೆಯ ಗಲೀಜನ್ನು ಬೀದಿಗೆ ತಂದು ಇಡಬಹುದಷ್ಟೆ.

ಹೊರಗಿನಿಂದ ಬಂದು ಅಪ್ಪಟ ಬೆಂಗಳೂರಿನವರಾಗಿರುವ, ಈ ನಗರವನ್ನು ತುಂಬ ಚೆಂದವಾಗಿ ಕಟ್ಟಿ ಬೆಳೆಸಿದ ಹಲವರನ್ನು ನೋಡು. ಕಬ್ಬನ್ ಪಾರ್ಕ್‌ನ ಹಿಂದಿರುವ ಮಾರ್ಕ್ ಕಬ್ಬನ್, ಬೆಂಗಳೂರಿನ ಸಾಲು ಮರಗಳ ಹಿಂದಿರುವ ಜರ್ಮನಿಯ ಗುಸ್ತಾವ್ ಕ್ರುಂಬಿಗಲ್, ಸ್ಯಾಂಕಿ ಕೆರೆಯ ಹಿಂದಿರುವ ಕರ್ನಲ್ ಸ್ಯಾಂಕಿ, ಇಲ್ಲಿನ ಹಲವು ಭವ್ಯ ವಾಸ್ತುಶಿಲ್ಪಗಳ ಹಿಂದಿರುವ ಮೈಸೂರಿನ ಒಡೆಯರು, ಟಿಪ್ಪು ಸುಲ್ತಾನ, ತಮಿಳು- ತೆಲುಗು ಮೂಲದಿಂದ ಬಂದು ನೆಲೆನಿಂತು ಇಲ್ಲಿನ ಕನ್ನಡವನ್ನು ಶ್ರೀಮಂತಗೊಳಿಸಿದ ಡಿವಿಜಿ, ಮಾಸ್ತಿ ಪುತಿನ, ನಾಡಿನ ಆಚೆಯವರಾದರೂ ಇಲ್ಲಿನ ಆಡಳಿತ ಕಾನೂನು ಸುವ್ಯವಸ್ಥೆಯನ್ನೆಲ್ಲ ಸೊಗಸಾಗಿ ನಿರ್ವಹಿಸಿದ ಹಲವು ಐಎಎಸ್ ಐಪಿಎಸ್‌ಗಳು- ಇವರೆಲ್ಲರ ಹೃದಯದಲ್ಲಿ ಈ ಬೆಂಗಳೂರು ನಮ್ಮದೆಂಬ ಭಾವನೆ ಇದ್ದಿರಲೇಬೇಕು. ತಾನು ದುಡಿದು ಹೊತ್ತು ಹೊತ್ತಿನ ತುತ್ತು ಕಾಣುವ ಈ ಊರಿನ ಬಗ್ಗೆ ಪ್ರೀತಿ ಇದ್ದರೆ ಅದನ್ನು ಸೊಗಸಾಗಿ ಉಳಿಸಿಕೊಳ್ಳುವ ದರ್ದು ಕೂಡ ಇರುತ್ತದೆ. 'ನನ್ನ ದುಡಿಮೆಗೆ ತಕ್ಕ ಟ್ಯಾಕ್ಸ್ ಕಟ್ಟೀನಿ, ಉಳಿದದ್ದೆಲ್ಲ ಸರಕಾರ ನೋಡಿಕೊಳ್ಳಬೇಕು' ಎಂಬುದು ಸೊಕ್ಕು ಮಾತ್ರ. ಈ ಊರನ್ನು ನನ್ನದಾಗಿಸಿಕೊಳ್ಳುತ್ತೇನೆ ಎಂಬ ಪ್ರೀತಿ ಇದ್ದರೆ ಮಾತ್ರ ಬೆಂಗಳೂರಿಗೆ ಬಾ, ಅಷ್ಟೆ.

# ಬೆಳ್ಳಿಹಬ್ಬದ ಸಾರ್ಥಕತೆ ಕಂಡ ಸರಕಾರಿ ಶಿಕ್ಷಣ ಯೋಜನೆ!

**ಭಾರತದಲ್ಲಿ ಯೋಜನೆಗಳು ಘೋಷಣೆಯಾಗುವುದು ಸರಕಾರಿ ದಾಖಲೆಗಳಲ್ಲಿ ಇರುವುದಕ್ಕೆ ಮಾತ್ರ ಎಂದು ಜನಸಾಮಾನ್ಯರೂ ಆಡಿಕೊಳ್ಳುವ ಕಾಲದಲ್ಲಿ, ಸದ್ದಿಲ್ಲದೆ ಸಮಾಜದ, ಜನಸಮುದಾಯದ ಜೊತೆಗೆ ಸರಕಾರಿ ಆಡಳಿತ ವಲಯದಲ್ಲೂ ಒಟ್ಟೊಟ್ಟಿಗೆ ಅತ್ಯದ್ಭುತ ಯಶಸ್ಸು ಕಂಡ ಒಂದು ವಿಶಿಷ್ಟ ಶಿಕ್ಷಣ ಯೋಜನೆಯಾಗಿದೆ ಸರ್ವಶಿಕ್ಷಾ ಅಭಿಯಾನ!**

ಗಂಟಾಘೋಷ
ಗುರುರಾಜ್ ಗಂಟಿಹೊಳೆ
vveditoped@gmail.com

ಸರ್ವ ಶಿಕ್ಷಾ ಅಭಿಯಾನ (ಎಸ್‌ಎಸ್‌ಎ) ಭಾರತ ಸರಕಾರವು ಪ್ರಾರಂಭಿಸಿದ ಪ್ರಮುಖ ಕಾರ್ಯಕ್ರಮವಾಗಿದ್ದು, ಭಾರತ ಸಂವಿಧಾನದ ಆಶಯದಂತೆ ಸಮಯಕ್ಕೆ ಅನುಗುಣವಾಗಿ ಪ್ರಾಥಮಿಕ ಶಿಕ್ಷಣದ ಸಾರ್ವತ್ರಿಕರಣವನ್ನು (ಯುಇಇ) ಸಾಧಿಸಲು ಇದನ್ನು ಪ್ರಾರಂಭಿಸಲಾಯಿತು. ಭಾರತದ ಸಂವಿಧಾನದ 86ನೇ ತಿದ್ದುಪಡಿಯು ಶಿಕ್ಷಣದ ಹಕ್ಕನ್ನು ಮೂಲಭೂತ ಹಕ್ಕು ಎಂದು ಘೋಷಿಸಿದೆ. ಈ ಶಿಕ್ಷಣದ ಹಕ್ಕು 6-14 ವರ್ಷದೊಳಗಿನ ಮಕ್ಕಳಿಗೆ ಉಚಿತ ಮತ್ತು ಕಡ್ಡಾಯ ಶಿಕ್ಷಣವನ್ನು ಒದಗಿಸುತ್ತದೆ.

ಎಸ್‌ಎಸ್‌ಎ ಕಾರ್ಯಕ್ರಮವು 2000-2001ರಿಂದ ಕಾರ್ಯನಿರ್ವಹಿಸುತ್ತಿದ್ದು, ಕೇಂದ್ರ ಮಾನವ ಸಂಪನ್ಮೂಲ ಅಭಿವೃದ್ಧಿ ಸಚಿವಾಲಯವು ಸರ್ವ ಶಿಕ್ಷಾ ಅಭಿಯಾನ ಕಾರ್ಯ ಕ್ರಮದ ಜವಾಬ್ದಾರಿ ಮತ್ತು ನಿರ್ವಹಣೆಯನ್ನು ಹೊತ್ತಿದೆ. ಸುಮಾರು 15 ರಿಂದ 20 ಲಕ್ಷಕ್ಕೂ ಅಧಿಕ ಜನವಸತಿ ಪ್ರದೇಶಗಳಲ್ಲಿ 2 ಕೋಟಿಗೂ ಅಧಿಕ ಮಕ್ಕಳ ಅಗತ್ಯಗಳನ್ನು ಪೂರೈಸಲು ಮತ್ತು ಇಡೀ ದೇಶವನ್ನು ಈ ಯೋಜನೆಯಡಿಯಲ್ಲಿ ತರಲು, ರಾಜ್ಯ ಸರಕಾರಗಳ ಸಹಭಾಗಿತ್ವದಲ್ಲಿ ಸರ್ವ ಶಿಕ್ಷಾ ಅಭಿಯಾನ ಯೋಜನೆಯನ್ನು ಪ್ರಾರಂಭಿಸಲಾಯಿತು. 2018ರಲ್ಲಿ, ಸರ್ವ ಶಿಕ್ಷಾ ಅಭಿಯಾನ ಮತ್ತು ರಾಷ್ಟ್ರೀಯ ಮಾಧ್ಯಮಿಕ ಶಿಕ್ಷಾ ಅಭಿಯಾನವನ್ನು ಒಟ್ಟುಗೂಡಿಸಿ ಸಮಗ್ರ ಶಿಕ್ಷಾ ಅಭಿಯಾನ ಯೋಜನೆಯನ್ನು ರೂಪಿಸಲಾಯಿತು.

ಹಲವು ವಿಶೇಷ ಮತ್ತು ಪ್ರಮುಖ ಉದ್ದೇಶಗಳನ್ನು ಇಟ್ಟುಕೊಂಡು ಈ ಯೋಜನೆಗೆ ಅಡಿಪಾಯ ಹಾಕಿದ ಅಂದಿನ ಪ್ರಧಾನಿ ಅಟಲ್ ಬಿಹಾರಿ ವಾಜಪೇಯಿ ಅವರು ಕೇವಲ ಕಾಟಾಚಾರಕ್ಕೆ ಯೋಜನೆ ಘೋಷಿಸಿ ಸುಮ್ಮನಾಗಲಿಲ್ಲ. ಇದನ್ನು ಸಮಗ್ರ ರಾಷ್ಟ್ರೀಯ ಯೋಜನೆಯಾಗಿ ದೇಶದ ಎಲ್ಲ ರಾಜ್ಯಗಳಲ್ಲೂ ಮತ್ತು ಎಲ್ಲ ಕೇಂದ್ರಾಡಳಿತ ಪ್ರದೇಶಗಳಲ್ಲೂ ಕಡ್ಡಾಯವಾಗಿ ಜಾರಿಯಾಗುವಂತೆ ನೋಡಿಕೊಂಡರು. ಈ ಮೂಲಕ ಸರ್ವಶಿಕ್ಷಾ ಅಭಿಯಾನದ ಆದ್ಯ ಪ್ರವರ್ತಕರಾಗಿ, ಒಂದಿಡೀ ತಲೆಮಾರನ್ನು ಶಿಕ್ಷಣದಿಂದ ವಂಚಿತರಾಗದಂತೆ ನೋಡಿಕೊಳ್ಳುವ ಮೂಲಕ ಇಂದಿಗೂ ನಮ್ಮ ನಡುವೆ ಧೀಮಂತ ನಾಯಕರಾಗಿ ಉಳಿದಿದ್ದಾರೆ.

ಸರ್ವಶಿಕ್ಷಾ ಅಭಿಯಾನವು ಭಾರತದ ಪ್ರಾಥಮಿಕ ಶಿಕ್ಷಣ ಕ್ಷೇತ್ರದಲ್ಲಿ ಕ್ರಾಂತಿಕಾರಿ ಬದಲಾವಣೆಗೆ ದಾರಿ ಮಾಡಿಕೊಟ್ಟ ಮಹತ್ವದ ಯೋಜನೆಯಾಗಿದೆ. ಇದು ಮಕ್ಕಳಿಗೆ ಗುಣಮಟ್ಟದ ಶಿಕ್ಷಣ ಒದಗಿಸಲು ಮಾತ್ರವಲ್ಲ, ಸಾಮಾಜಿಕ ನ್ಯಾಯ, ಸಮಾನತೆ ಮತ್ತು ಸಬಲೀಕರಣಕ್ಕೂ ಸಹಕಾರಿಯಾಗಿದೆ. ಸಾರ್ವತ್ರಿಕ ಪ್ರಾಥಮಿಕ ಶಿಕ್ಷಣವನ್ನು ಒಂದು ನಿರ್ದಿಷ್ಟ ಸಮಯದೊಳಗೆ ಅನುಷ್ಠಾನಗೊಳಿಸಲು ಪ್ರಾರಂಭಿಸಲಾಯಿತು. ದೇಶಾದ್ಯಂತ ಗುಣಮಟ್ಟದ ಮೂಲಭೂತ ಶಿಕ್ಷಣವನ್ನು ಒದಗಿಸಲು ಸರ್ವ ಶಿಕ್ಷಾ ಅಭಿಯಾನ ಯೋಜನೆಯ ಮೂಲಕ ಆದ್ಯತೆ ನೀಡಲಾಯಿತು. ಒಂದು ದೂರದೃಷ್ಟಿಯನ್ನು ಒಳಗೊಂಡು ಆರಂಭವಾದ ಈ ಯೋಜನೆಯು ಇಂದಿಗೆ 25 ವರ್ಷಗಳನ್ನು ಪೂರೈಸುತ್ತಿದೆ. ಸರಕಾರದ ನೂರಾರು ಯೋಜನೆಗಳಲ್ಲಿ ಇಂದಿಗೂ, ಈ ಯೋಜನೆಗೆ ಇರುವ ಒಂದು ಗೌರವ, ಜಾರಿಗೆ ತರುವಲ್ಲಿನ ಮುತುವರ್ಜಿಯು ಸರ್ವಶಿಕ್ಷಾ ಅಭಿಯಾನವನ್ನು ಪ್ರತ್ಯೇಕ ಸ್ಥಾನದಲ್ಲಿರುವಂತೆ ಮಾಡಿದೆ ಎನ್ನಬಹುದು.

ಇದರಲ್ಲಿ 6-14 ವರ್ಷದ ಮಕ್ಕಳಿಗೆ ಉಚಿತ ಹಾಗೂ ಕಡ್ಡಾಯ ಶಿಕ್ಷಣವನ್ನು ಖಚಿತಪಡಿಸುವುದು. ವಿದ್ಯಾಲಯಗಳಿಗೆ ಉತ್ತಮ ಮೂಲಸೌಕರ್ಯಗಳಾದ ಕ್ಲಾಸ್ ರೂಮ್, ಶೌಚಾಲಯ, ಕುಡಿಯುವ ನೀರಿನ ಸೌಕರ್ಯ ಇತ್ಯಾದಿ ವ್ಯವಸ್ಥೆಗಳನ್ನು ಒದಗಿಸುವುದು, ಮಕ್ಕಳ ವಿದ್ಯಾಭ್ಯಾಸದ ಗುಣಮಟ್ಟ ಹೆಚ್ಚಿಸುವುದಲ್ಲದೆ ಮಕ್ಕಳು ಮರಳಿ ಶಾಲೆಗೆ ಪ್ರವೇಶ ಹೊಂದಲು ಸಹಕಾರಿಯಾಗುವಂತೆ ಮತ್ತು ಶಾಲೆಯಿಂದ ಹೊರಗೆ ಉಳಿಯದಂತೆ ನೋಡಿಕೊಳ್ಳುವುದು ಸಹ ಸಾಧ್ಯವಾಯಿತು.

ಲಿಂಗ, ಜಾತಿ, ವರ್ಣಾಧಾರಿತ ಭೇದವಿಲ್ಲದೆ ಹಾಗೂ ವಿಶೇಷ ಅಗತ್ಯವಿರುವ ದಿವ್ಯಾಂಗ ಮಕ್ಕಳಿಗೆ ಪ್ರತ್ಯೇಕ ಶಿಕ್ಷಣ ಸೌಲಭ್ಯಗಳನ್ನು ನೀಡುವಂತೆ ಈ ಯೋಜನೆ ಒಳಗೊಂಡಿದೆ. ಅವುಗಳಲ್ಲಿ, ಗ್ರಾಮ ಪಂಚಾಯತ್, ಬ್ಲಾಕ್-ಜಿಲ್ಲೆ ಮಟ್ಟದಲ್ಲಿ ಯೋಜನೆ ಜಾರಿಗೆ ಸ್ಥಳೀಯ ಸಂಸ್ಥೆಗಳ ಪಾಲ್ಗೊಳ್ಳುವಿಕೆ, ಶಿಕ್ಷಕರ ನೇಮಕಾತಿ ಮತ್ತು ತರಬೇತಿ, ಮಕ್ಕಳ ಶೈಕ್ಷಣಿಕ ಕ್ಷಮತೆಯ ಪರೀಕ್ಷೆ, ಬಾಲಕರಿಗೆ ಹಾಗೂ ಬಾಲಕಿಯರಿಗೆ ಸಮಾನ ಅವಕಾಶ, ನಿರಂತರ ಮತ್ತು ಸಮಗ್ರ ಮೌಲ್ಯಮಾಪನ (ಸಿಸಿಇ), ಶಿಕ್ಷಣದಲ್ಲಿ ಮಾಹಿತಿಯ ತಂತ್ರಜ್ಞಾನ (ಐಸಿಟಿ) ಬಳಕೆ ಸೇರಿದಂತೆ ಹತ್ತಾರು ಪ್ರಮುಖ ಉದ್ದೇಶಗಳನ್ನು ವ್ಯವಸ್ಥಿತವಾಗಿ ಅಳವಡಿಸಿಕೊಂಡು ಜಾರಿಗೆ ತರಲಾಯಿತು.

ಭಾರತದಂತಹ ವಿಶಾಲ ಮತ್ತು ವಿಭಿನ್ನ ಭೌಗೋಳಿಕ ಪರಿಸ್ಥಿತಿ ಹೊಂದಿರುವ ದೇಶದಲ್ಲಿ ಒಂದು ಯೋಜನೆಯು ಎಲ್ಲ ಗ್ರಾಮೀಣ ಭಾಗಗಳನ್ನು ತಲುಪುವಂತೆ ನೋಡಿಕೊಳ್ಳುವುದು ಸಾಮಾನ್ಯದ ಮಾತಲ್ಲ. ಆದರೆ, ಈ ಯೋಜನೆ ಎಲ್ಲ ಅಡೆತಡೆಗಳನ್ನು ದಾಟಿ, ಅಂದುಕೊಂಡಂತೆ ತನ್ನ ಗೆಲುವು ಸಾಧಿಸುವಲ್ಲಿ ಇಂದಿಗೂ ನಿರಂತರ ಜಾರಿಯಲ್ಲಿದೆ ಎನ್ನಬಹುದು. ಇದರ ಭಾಗವಾಗಿ, ವಿದ್ಯಾರ್ಥಿಗಳ ಶಾಲೆಗೆ ಸೇರುವ ಪ್ರಮಾಣದಲ್ಲಿ ಗಣನೀಯ ಏರಿಕೆಯಾಯಿತು, ಶಾಲೆಯಿಂದ ಮಕ್ಕಳು ಹೊರಗುಳಿಯುವ ಪ್ರಮಾಣದಲ್ಲಿ ಇಳಿಕೆಯಾಯಿತು. ಮೂಲ ಸೌಕರ್ಯ ಕಲ್ಪಿಸಿದ್ದರಿಂದ, ಯುವತಿಯರ ಶಾಲಾ ದಾಖಲೆ ಪ್ರಮಾಣದಲ್ಲಿ ಹೆಚ್ಚಳವಾಯಿತು. ಮತ್ತು ಸೌಲಭ್ಯವಿಲ್ಲದ ಗ್ರಾಮಗಳಲ್ಲಿ ಹೊಸ ಶಾಲೆಗಳ ಆರಂಭಕ್ಕಾಗಿ ಶೀಘ್ರ ಕ್ರಮಕೈಗೊಳ್ಳಲಾಯಿತು.

ಜನರ ಸಹಭಾಗಿತ್ವ ಹೊಂದಿದ ಅಪರೂಪದ ಯೋಜನೆಯಾಗಿ ಹೊಮ್ಮಿದ್ದರಿಂದ, 2018ರಿಂದ ಸರ್ವ ಶಿಕ್ಷಾ ಅಭಿಯಾನ ಮತ್ತು ರಾಷ್ಟ್ರೀಯ ಮಾಧ್ಯಮಿಕ ಶಿಕ್ಷಾ ಅಭಿಯಾನವನ್ನು ಮತ್ತು ಶಿಕ್ಷಕರ ಶಿಕ್ಷಣ ಯೋಜನೆಗಳನ್ನು ಒಂದೇ ಯೋಜನೆಯ ಅಡಿಯಲ್ಲಿ ಸಮಗ್ರ ಶಿಕ್ಷಣ ಅಭಿಯಾನ ಹೆಸರಿನಲ್ಲಿ ವಿಲೀನಗೊಳಿಸಿ ಜಾರಿಗೊಳಿಸಲಾಗಿದೆ. ಅನುಚ್ಛೇದ 21ಎ (86ನೇ ತಿದ್ದುಪಡಿ)ನಲ್ಲಿರುವಂತೆ 6 ರಿಂದ 14 ವರ್ಷದ ಮಕ್ಕಳಿಗೆ ಉಚಿತ ಹಾಗೂ ಕಡ್ಡಾಯ ಶಿಕ್ಷಣ ಮತ್ತು ಶಿಕ್ಷಣ ಹಕ್ಕು ಕಾಯಿದೆ (ಆರ್‌ಟಿಇ ಕಾಯಿದೆ 2009) ರ ಅಡಿಯಲ್ಲಿ 2018ರಿಂದ ಸರ್ವ ಶಿಕ್ಷಾ ಅಭಿಯಾನ ಯೋಜನೆ ಕಾನೂನುಬದ್ಧತೆ ಹೊಂದಿವೆ.

ಉತ್ತಮ ಗುಣಮಟ್ಟದ ಶಿಕ್ಷಣಕ್ಕಾಗಿ, ಆಧುನಿಕ ಪಠ್ಯಕ್ರಮ ಅಳವಡಿಸಿಕೊಳ್ಳುವುದರ ಜೊತೆಗೆ, ತರಬೇತಿ ಪಡೆದ ಶಿಕ್ಷಕರು ಹಾಗೂ ಸಿಬ್ಬಂದಿ ವರ್ಗದವರನ್ನು ನೇಮಿಸುವುದು, ಲಿಂಗ ತಾರತಮ್ಯ ಹೋಗಲಾಡಿಸಲು, ಬಾಲಕಿಯರಿಗಾಗಿ ಕಸ್ತೂರಿಬಾ ಗಾಂಧಿ ಬಾಲಿಕಾ ವಿದ್ಯಾಲಯಗಳಂತಹ ವಿಶೇಷ ಯೋಜನೆಗಳನ್ನು ಅನುಷ್ಠಾನಗೊಳಿಸುವುದು. ಶಾಲಾ ಅಭಿವೃದ್ಧಿ ಸಮಿತಿಗಳು (ಎಸ್‌ಡಿಎಂಸಿ), ಗ್ರಾಮಸ್ಥರ, ಸಮುದಾಯಗಳ ಪಾಲ್ಗೊಳ್ಳುವಿಕೆಯನ್ನು ಬೆಂಬಲಿಸುವುದು ಸಹ ಇದರ ಪ್ರಮುಖ ಉದ್ದೇಶಗಳಲ್ಲೊಂದಾಗಿದೆ. ಕೇವಲ ಯೋಜನೆಯನ್ನು

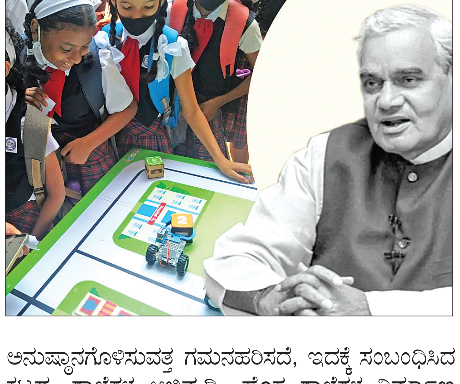

ಅನುಷ್ಠಾನಗೊಳಿಸುವತ್ತ ಗಮನಹರಿಸದೆ, ಇದಕ್ಕೆ ಸಂಬಂಧಿಸಿದ ಕಟ್ಟಡ, ಶಾಲೆಗಳ ಅಭಿವೃದ್ಧಿ, ಹೊಸ ಶಾಲೆಗಳ ನಿರ್ಮಾಣ ಸೇರಿದಂತೆ ಶಿಕ್ಷಣಕ್ಕೆ ಪೂರಕವಾಗಿ ಸಹಾಯವಾಗುವಂತಹ ಶಾಲಾ ಮೂಲಸೌಕರ್ಯಗಳನ್ನು ಅಭಿವೃದ್ಧಿಗೊಳಿಸಲು ಇದರಲ್ಲಿ ಅವಕಾಶವಿದೆ. ಕನಿಷ್ಠ ಒಬ್ಬ ಶಿಕ್ಷಕರನ್ನು ಪ್ರತಿಯೊಂದು ಪ್ರಾಥಮಿಕ ಶಾಲೆಗೆ ಕಡ್ಡಾಯವಾಗಿರುವಂತೆ ನೋಡಿಕೊಳ್ಳುವುದಲ್ಲದೆ, ನಿಯಮಿತವಾಗಿ ಶಿಕ್ಷಕರ ತರಬೇತಿ ಶಿಬಿರಗಳು, ಶಾಲೆ ಬಿಟ್ಟ ಮಕ್ಕಳು ಶಾಲೆಗೆ ಸೇರುವವರೆಗೂ ವಿಶೇಷ ತರಬೇತಿ ಕೇಂದ್ರಗಳು, ಮಕ್ಕಳಿಗೆ ಸೂಕ್ತ ಆಹಾರ ಒದಗಿಸಿ ಪ್ರವೇಶ ಹೆಚ್ಚಿಸುವ ಉದ್ದೇಶದ ಬಿಸಿಯೂಟ ಯೋಜನೆಯನ್ನು ಸಮರ್ಪಕವಾಗಿ ಜಾರಿಗೆ ತರುವುದು ಈ ಯೋಜನೆಯ ಒಂದು ವಿಶಿಷ್ಟತೆಯಾಗಿದೆ.

ಇಷ್ಟೆಲ್ಲ ಸಮಗ್ರ ವಿಚಾರಗಳನ್ನೊಳಗೊಂಡ ಈ ಒಂದು ರಾಷ್ಟ್ರೀಯ ಯೋಜನೆಗೆ ಸಿಕ್ಕ ಯಶಸ್ಸನ್ನು ಗಮನಿಸಿದಾಗ, ಮಕ್ಕಳ ಶಾಲಾ ಪ್ರವೇಶ ದರವು 95% ಕ್ಕಿಂತ ಹೆಚ್ಚಿದ್ದು, ಇದೊಂದು ಸಾಧನೆ ಎಂದೇ ಹೇಳಬಹುದು. ವಿವಿಧ ಕಾರಣಗಳ ನೆಪವೊಡ್ಡಿ, ಶಾಲಗಳಿಂದ ದೂರ ಉಳಿದಿದ್ದ ಮಕ್ಕಳ ಶೇಕಡಾವಾರು ಸಂಖ್ಯೆ 10ಕ್ಕಿಂತ ಕಡಿಮೆ ಮಟ್ಟಕ್ಕೆ ತಲುಪಿದೆ. ರಾಜ್ಯದ ಬಹುತೇಕ ಶೇ.90ಕ್ಕಿಂತ ಹೆಚ್ಚು ಶಾಲೆಗಳಲ್ಲಿ ಶೌಚಾಲಯ, ಕುಡಿಯುವ ನೀರು ಸೇರಿದಂತೆ ಸೂಕ್ತ ತರಬೇತಿ ಹೊಂದಿರುವ ಲಕ್ಷಾಂತರ ಶಿಕ್ಷಕರನ್ನು ನೇಮಕ ಮಾಡಲಾಗಿದೆ. ಇಂತಹ ಒಂದು ವಿಶಿಷ್ಟ ಯೋಜನೆಯನ್ನು ದೇಶದ ಸಮುದಾಯ ಮತ್ತು ಮಕ್ಕಳು ಸ್ಪಂದಿಸಿದ ರೀತಿಗೆ, ಸರ್ಕಾರವು ಮತ್ತಷ್ಟು ಪ್ರೇರಿತಗೊಂಡು ಇಂದಿನ ಆಧುನಿಕ ತಂತ್ರಜ್ಞಾನದ ಸೌಲಭ್ಯಗಳನ್ನೂ ಒಳಗೊಂಡಂತೆ, 2018ರಿಂದ ಸರ್ವ ಶಿಕ್ಷಾ ಅಭಿಯಾನ ಮತ್ತು ರಾಷ್ಟ್ರೀಯ ಮಾಧ್ಯಮಿಕ ಶಿಕ್ಷಾ ಅಭಿಯಾನ ಮತ್ತು ಶಿಕ್ಷಕರ ಶಿಕ್ಷಣ ಯೋಜನೆಗಳನ್ನು ಸಮಗ್ರ ಶಿಕ್ಷಾ ಎಂಬ ಹೊಸ ಯೋಜನೆಯಡಿ ವಿಲೀನಗೊಳಿಸಲಾಗಿದೆ.

ಸಮಗ್ರ ಶಿಕ್ಷಾ ಯೋಜನೆಯಲ್ಲಿ, ಶಿಶು ವಿಹಾರದಿಂದ ಹತ್ತನೇ ತರಗತಿ ತನಕ ಸಮಗ್ರ ಶಿಕ್ಷಣ, ಡಿಜಿಟಲ್ ಶಿಕ್ಷಣ, ಖಖಉಖ, ಲೈಬ್ರರಿ, ಮಾಹಿತಿ ತಂತ್ರಜ್ಞಾನ ಬಳಕೆ ಜೊತೆಗೆ ಮಕ್ಕಳ ತಾತ್ವಿಕ ಹಾಗೂ ಸಾಮಾಜಿಕ ಅಭಿವೃದ್ಧಿಗೆ ಹೆಚ್ಚಿನ ಒತ್ತನ್ನು ನೀಡಲು ಯೋಜಿಸಲಾಗಿದೆ. ಈ ಮೂಲಕ ಕರ್ನಾಟಕದಲ್ಲಿ, ರಾಜ್ಯದ ಎಲ್ಲ ತಾಲೂಕುಗಳಲ್ಲಿ ಕಾರ್ಯ ನಿರ್ವಹಣೆ, ಎಸ್‌ಡಿಎಂಸಿಗಳ ಮೂಲಕ ನಿರ್ವಹಣೆ, ಮೊಬೈಲ್ ಶಾಲೆಗಳು, ಹಳ್ಳಿ ಶಾಲೆಗಳ ಸಕ್ರಿಯಗೊಳಿಕೆ, ನಲಿ-ಕಲಿ ಪದ್ಧತಿಯಂತಹ ಶಿಕ್ಷಣ ಪದ್ಧತಿಗಳನ್ನು ಅಳವಡಿಸಿಕೊಳ್ಳಲಾಗಿದೆ.

ಕರ್ನಾಟಕದಲ್ಲಿ ಸರ್ವಶಿಕ್ಷಾ ಅಭಿಯಾನ ಮತ್ತು ಸಮಗ್ರ ಶಿಕ್ಷಣ ಯೋಜನೆಗಳನ್ನು ಜಿಲ್ಲಾವಾರು ವಿಂಗಡಿಸಿ ಜಾರಿಗೊಳಿಸಲಾಗಿದ್ದು, ಶಾಲಾ ಮೂಲಸೌಕರ್ಯ, ಶಿಕ್ಷಕರ ನೇಮಕಾತಿ, ವಿದ್ಯಾರ್ಥಿಗಳ ದಾಖಲಾತಿ, ಬಜೆಟ್ ವಿನಿಯೋಗ ಮತ್ತು ವಿವಿಧ ಶೈಕ್ಷಣಿಕ ಸಾಧನೆಗಳನ್ನು ಒಳಗೊಂಡಿವೆ. ಸರ್ವ ಶಿಕ್ಷಾ ಅಭಿಯಾನ ಯೋಜನೆಯಡಿಯಲ್ಲಿ ಮತ್ತೊಂದು ಉಪಕ್ರಮವಾಗಿ, 2014ರಲ್ಲಿ 'ಪಡೇ ಭಾರತ್ ಬಡೇ ಭಾರತ್' ಕಾರ್ಯಕ್ರಮವನ್ನು ಪ್ರಾರಂಭಿಸಿತು. ಪಡೇ ಭಾರತ್ ಬಡೇ ಭಾರತ್ ಕಾರ್ಯಕ್ರಮವು ಒಂದನೇ ಮತ್ತು ಎರಡನೆಯ ತರಗತಿಯಲ್ಲಿರುವ ಮಕ್ಕಳ ಓದುವ ಮತ್ತು ಬರೆಯುವ ಕೌಶಲ್ಯದ ಜೊತೆಗೆ, ಅವರ ಗಣಿತ ಕೌಶಲ್ಯಗಳನ್ನು ಸುಧಾರಿಸಲು ಈ ಕಾರ್ಯಕ್ರಮವನ್ನು ರೂಪಿಸಲಾಯಿತು. ಪ್ರಾಯೋಗಿಕ ಶಿಕ್ಷಣದ ಜೊತೆಗೆ ಸಾಹಿತ್ಯವನ್ನು ಅಧ್ಯಯನ ಮಾಡುವುದರಿಂದಾಗಿ, ಮಕ್ಕಳಲ್ಲಿ ಅತ್ಯುತ್ತಮ ಬರಹಗಾರರು ಮತ್ತು ಓದುಗರನ್ನು ಸೃಷ್ಟಿಸಲು ಸಹಾಯ ಮಾಡುವ ಮಹತ್ವವನ್ನು ಒತ್ತಿಹೇಳುತ್ತದೆ.

ಮಕ್ಕಳಿಗೆ ಸೂಕ್ಷ್ಮಗ್ರಹಿಕೆಯೊಂದಿಗೆ ಬರೆಯುವ ಮತ್ತು ಓದುವ ಆಸಕ್ತಿಯನ್ನು ಹುಟ್ಟುಹಾಕುವ ಮೂಲಕ ಮಕ್ಕಳ ಭಾಷಾ ಬೆಳವಣಿಗೆಯನ್ನು ಸುಧಾರಿಸಲು, ಮತ್ತು ಸಾಮಾಜಿಕ, ಭೌತಿಕ ಪ್ರಪಂಚಕ್ಕೆ ಸಂಬಂಧಿಸಿದ ವಿಚಾರದಲ್ಲಿ ತಮ್ಮನ್ನು ತಾವು ಸಮಗ್ರವಾಗಿ ಗುರುತಿಸಿಕೊಳ್ಳುವುದು ಮುಖ್ಯ. ಜೀವನದಲ್ಲಿ ಬರುವ ಅಡೆತಡೆಗಳನ್ನು ಎದುರಿಸಿ, ಪ್ರಜ್ಞಾವಂತ ನಾಗರಿಕನಾಗಿ ತನ್ನತನವನ್ನು ರೂಪಿಸಿಕೊಳ್ಳಲು ಆಸರೆಯಾಗಿ ನಿಲ್ಲುವ ಆಲದ ಮರದಂತಾಗಿರುತ್ತದೆ ಶಿಕ್ಷಣ. ಶಿಕ್ಷಣವೇ ಶಕ್ತಿ ಎಂಬ ಮಾತು ಸುಮ್ಮನೇ ಹೇಳಿದ್ದಲ್ಲ ಎಂಬುದಕ್ಕೆ ನಮ್ಮ ನಡುವೆ ಬೆಳೆದ ಮಹಾಪುರುಷರೇ ಸಾಕ್ಷಿ.

ಪ್ರಸ್ತುತ
ಡಾ. ಮುರಲೀ ಮೋಹನ್ ಚೂಂತಾರ್
vveditoped@gmail.com

# ಸತ್ವ ಕಳೆದುಕೊಳ್ಳುತ್ತಿರುವ ಆ್ಯಂಟಿಬಯೋಟಿಕ್‌ಗಳು

ನಮ್ಮ ದೇಹಕ್ಕೆ ರೋಗಾಣುಗಳು ಸೇರಿಕೊಂಡು ದೇಹದೆಲ್ಲೆಡೆ ಸೋಂಕು ಉಂಟುಮಾಡಿ ತಮ್ಮ ರುದ್ರನರ್ತನವನ್ನು ಆರಂಭಿಸುವಾಗ, ಅಂತಹಾ ರೋಗಾಣುಗಳನ್ನು ಹತೋಟಿಯಲ್ಲಿಡುವ ಜೀವರಕ್ಷಕ ಔಷಧಿಗಳೇ ' ಆ್ಯಂಟಿಬಯೋಟಿಕ್‌ಗಳು'. ಅಲೆಗ್ಸಾಂಡರ್ ಫ್ಲೆಮಿಂಗ್ ಎಂಬ ಪುಣ್ಯಾತ್ಮ 1927ರಲ್ಲಿ 'ಪೆನ್ಸಿಲಿನ್' ಎಂಬ ಜೀವರಕ್ಷಕ ಆಂಟಿಬಯೋಟಿಕ್‌ನ್ನು ಕಂಡುಹಿಡಿದು ಲಕ್ಷಾಂತರ ಜನರ ಜೀವವನ್ನು ಉಳಿಸಿದ. ಅದರ ಬಳಿಕ ಸಾವಿರಾರು ವಿಧವಿಧದ ಆ್ಯಂಟಿಬಯೋಟಿಕ್‌ಗಳು ಹುಟ್ಟಿಕೊಂಡವು. ಕಾಲಕ್ರಮೇಣ ಬ್ಯಾಕ್ಟೀರಿಯಾ ಹಾಗೂ ಇತರ ರೋಗಾಣುಗಳು ಕೂಡ ಆ್ಯಂಟಿಬಯೋಟಿಕ್‌ಗಳಿಗೆ ಪ್ರತಿರೋಧಕತ್ವವನ್ನು ಬೆಳೆಸಿಕೊಂಡು ತನ್ನ ದೇಹದಲ್ಲಿ, ಜೀನ್‌ಗಳಲ್ಲಿ, ಡಿಎನ್‌ಎಳಲ್ಲಿ, ವರ್ಣತಂತುಗಳಲ್ಲಿಅಗತ್ಯ ಮಾರ್ಪಾಡು ಮಾಡಿಕೊಂಡು ವಿಷಮ ಪರಿಸ್ಥಿತಿಯಲ್ಲಿಯೂ ಬದುಕುವ ಕಲೆಯನ್ನು ರೂಢಿಸಿಕೊಂಡವು. ಹೊಸ ಹೊಸ ಆ್ಯಂಟಿಬಯೋಟಿಕ್‌ಗಳು ಹುಟ್ಟಿಕೊಂಡಂತೆ, ಹೊಸ ಹೊಸ ರೋಗಾಣುಗಳು ಮತ್ತು ಹೊಸ ಹೊಸ ರೋಗಗಳೂ ಹುಟ್ಟಿಕೊಂಡವು. ಅನಿಯಂತ್ರಿತ ಅನಗತ್ಯ ಆಂಟಿಬಯೋಟಿಕ್‌ಗಳ ಬಳಕೆ ಮತ್ತು ಸತ್ವರಹಿತ ಆ್ಯಂಟಿಬಯೋಟಿಕ್‌ಗಳು, ರೋಗಿಗಳ ಅತಿಯಾದ ನಿರೀಕ್ಷೆಗಳು, ವೈದ್ಯರ ಅತಿಯಾದ ಆಸೆ ಬುರುಕುತನ ಹೀಗೆ ಎಲ್ಲವೂ ಮೇಳೈಸಿ ಜೀವರಕ್ಷಕವಾಗ ಬೇಕಿದ್ದ ಆ್ಯಂಟಿಬಯೋಟಿಕ್‌ಗಳು ತಮ್ಮ ಜೀವಸತ್ವ ಮತ್ತು ಜೀವರಕ್ಷಕತ್ವವನ್ನು ಕಳೆದುಕೊಂಡು ಜೀವಭಕ್ಷಕ ಔಷಧಗಳಾಗುತ್ತಿರುವುದೇ ಬಹಳ ನೋವಿನ ಸಂಗತಿ.

**ವಾಸ್ತವ ಏನು?**

ವಿಶ್ವಸಂಸ್ಥೆಯ ಇತ್ತೀಚಿನ ವರದಿಯಂತೆ 76 ದೇಶಗಳಲ್ಲಿ ನಡೆದ ಸರ್ವೆಯ ಪ್ರಕಾರ, 2000ರಲ್ಲಿ 20 ಬಿಲಿಯನ್‌ರಷ್ಟಿದ್ದ ದಿನವೊಂದರಲ್ಲಿ ಬಳಸುವ ಆ್ಯಂಟಿಬಯೋಟಿಕ್ ಸೇವನೆ 2015ರಲ್ಲಿ 35 ಬಿಲಿಯನ್‌ಗೆ ತಲುಪಿದೆ. ಏನಿಲ್ಲವೆಂದರೂ 15 ವರ್ಷಗಳಲ್ಲಿ ಶೇಕಡಾ 65ರಷ್ಟು ಏರಿಕೆ ಕಂಡಿದೆ. ಭಾರತವೂ ಈ ಏರಿಕೆಗೆ ಹೊರತಾಗಿಲ್ಲ 2000ದಲ್ಲಿ 33 ಲಕ್ಷಗಳಷ್ಟಿದ್ದ ಬಳಕೆ, 2015ರಲ್ಲಿ 66 ಲಕ್ಷಕ್ಕೆ ತಲುಪಿರುವುದು ಬಹಳ ವಿಷಾದನೀಯ ಸಂಗತಿ. ಕಳೆದ 15 ವರ್ಷಗಳಲ್ಲಿ ದ್ವಿಗುಣವಾಗಿರುವ ಈ ಆ್ಯಂಟಿಬಯೋಟಿಕ್‌ಗಳ ಸೇವನೆಗೆ ಹತ್ತು ಹಲವು ಕಾರಣಗಳನ್ನು ನೀಡಬಹುದು. ಹೆಚ್ಚುತ್ತಿರುವ ಆದಾಯ, ವೈದ್ಯರ ಚೀಟಿಯಿಲ್ಲದ ಎಲ್ಲೆಂದರಲ್ಲಿ ಸುಲಭವಾಗಿ ಸಿಗುವ ಆಂಟಿಬಯೋಟಿಕ್‌ಗಳು, ಸರಿಯಾದ ಕಾನೂನು ಇಲ್ಲದೆ ಅನಧಿಕೃತ ಔಷಧ ಮಾರಾಟ, ಕಡಿಮೆ ವೆಚ್ಚದ ಕಳಪೆ ಔಷಧಿಗಳು, ಹೆಚ್ಚುತ್ತಿರುವ ಆಸ್ಪತ್ರೆಯ ಸೋಂಕು ರೋಗಗಳು, ಪದೇ ಪದೇ ಮನುಕುಲದ ಮೇಲೆ ಸವಾರಿ ಮಾಡುವ ಸಾಂಕ್ರಾಮಿಕ ರೋಗಗಳು ಇವೆಲ್ಲವೂ ಸೇರಿ ಆ್ಯಂಟಿಬಯೋಟಿಕ್‌ಗಳ ಸೇವನೆಯಲ್ಲಿ ಬಹಳಷ್ಟು ಹೆಚ್ಚಳ ಉಂಟಾಗಿರುವುದು ಬಹಳ ಅಪಾಯಕಾರಿಯಾದ ಬೆಳವಣಿಗೆ ಎಂದರೂ ತಪ್ಪಲ್ಲ.

ಈ ರೀತಿಯಾಗಿ ಅತಿಯಾದ ಆ್ಯಂಟಿಬಯೋಟಿಕ್ ಬಳಕೆಯಿಂದಾಗಿ ರೋಗಾಣುಗಳು ಬಹಳ ಸುಲಭವಾಗಿ ರೋಗ ಪ್ರತಿರೋಧಕತ್ವ ಬೆಳೆಸಿಕೊಂಡಿರುವುದು ಸತ್ಯವಾದ ಮಾತು. ಇ-ಕೊಲೈ, ಸ್ಟ್ರೆಪ್ಟೋಕೋಕಸ್, ಸ್ಟೆಫೈಲೋಕೋಕಸ್, ನ್ಯೂಮೋಕೋಕೈ, ಮತ್ತು ಟ್ಯುಬರುಕುಲಸ್ ಬ್ಯಾಸಿಲ್ಲೈ ಮುಂತಾದ ರೋಗಾಣುಗಳು ಬಹಳ ಸುಲಭವಾಗಿ ಪ್ರತಿರೋಧಕತ್ವ ಬೆಳೆಸಿಕೊಂಡು ರೋಗ ನಿಯಂತ್ರಣಕ್ಕೆ ಸಿಗದೆ ಮನುಕುಲದ ಮೇಲೆ ಸವಾರಿ ಮಾಡುವ ಹಂತಕ್ಕೆ ಬಂದು ನಿಂತಿದೆ. ಈ ಎಲ್ಲಾ ಕಾರಣದಿಂದಾಗಿ ಮೊದಲೆಲ್ಲಾ ಬಹಳ ಸುಲಭವಾಗಿ ಸರಳ ಆಂಟಿಬಯೋಟಿಕ್‌ಗಳಿಂದ ಗುಣಪಡಿಸಲಾಗುತ್ತಿದ್ದ ರೋಗಗಳು ಇದೀಗ ಅತ್ಯಂತ ದುಬಾರಿ ಮತ್ತು ಪರಿಷ್ಕರಿಸಿದ ಆಂಟಿಬಯೋಟಿಕ್‌ಗಳಿಗೂ ಸ್ಪಂದಿಸದಿರುವುದೇ ಬಹಳ ಆತಂಕಕಾರಿ ಬೆಳವಣಿಗೆಯಾಗಿದೆ.

**ನಿಯಂತ್ರಣ ಹೇಗೆ?**

1. ವೈದ್ಯರ ಚೀಟಿ ಇಲ್ಲದೆ ಫಾರ್ಮಸಿಗಳಲ್ಲಿ ಆ್ಯಂಟಿಬಯೋಟಿಕ್ ನೀಡಬಾರದೆಂಬ ಕಠಿಣ ಕಾನೂನು ತರಬೇಕು.
2. ಅನಗತ್ಯವಾಗಿ ರೋಗಿಗಳೇ ವೈದ್ಯರಾಗಿ ಸಣ್ಣ ಪುಟ್ಟ ರೋಗಗಳಿಗೂ ಆ್ಯಂಟಿಬಯೋಟಿಕ್ ಬಳಸುವ ಚಾಳಿಯನ್ನು ಬಿಡಬೇಕು. ಶೀತ, ನೆಗಡಿ ವೈರಾಣುವಿನ ಸೋಂಕಿನಿಂದ ಬರುವ ಕಾರಣದಿಂದ, ಆ್ಯಂಟಿಬಯೋಟಿಕ್ ಅವಶ್ಯಕತೆ ಇರುವುದಿಲ್ಲ ಎಂಬ ಸಾರ್ವಕಾಲಿಕ ಸತ್ಯವನ್ನು ಎಲ್ಲರೂ ಒಪ್ಪಲೇ ಬೇಕು.
3. ಹೆಚ್ಚಿನ ರೋಗಗಳಿಗೆ ಲಸಿಕೆ ಲಭ್ಯವಿದ್ದು ಎಲ್ಲರೂ ಲಸಿಕೆ ಹಾಕಿಸಿಕೊಂಡಲ್ಲಿ ಆ್ಯಂಟಿಬಯೋಟಿಕ್ ಸೇವಿಸಬೇಕಾದ ಪ್ರಮೇಯವೇ ಇರುವುದಿಲ್ಲ, ಸರಕಾರ ಎಲ್ಲರಿಗೂ ಲಸಿಕೆ ಹಾಕಿಸಿಕೊಳ್ಳುವಂತೆ ಸೂಕ್ತ ಸೌಲಭ್ಯ ನೀಡಬೇಕು ಮತ್ತು ಜನರು ಇದನ್ನು ಅನುಸರಿಸಲೇ ಬೇಕು.
4. ವೈದ್ಯರು ಕೂಡಾ ಅತೀ ಅವಶ್ಯವಿದ್ದಲ್ಲಿ ಮಾತ್ರ ಆ್ಯಂಟಿಬಯೋಟಿಕ್ ನೀಡಬೇಕು. ರೋಗಿಗಳು ರೋಗ ಬೇಗ ಕಡಿಮೆಯಾಗಬೇಕೆಂದು ಆ್ಯಂಟಿಬಯೋಟಿಕ್ ನೀಡಲು ವೈದ್ಯರ ಮೇಲೆ ಒತ್ತಡ ಹೇರಬಾರದು.
5. ಅತಿಯಾದ ಆ್ಯಂಟಿಬಯೋಟಿಕ್ ಬಳಸಲು ಪ್ರೇರೇಪಿಸುವ ಔಷಧಿ ಕಂಪೆನಿಗಳ ಮೇಲೆ ಕಾನೂನು ಕ್ರಮ ತೆಗೆದು ಕೊಳ್ಳಬೇಕು.
6. ರೋಗಿಗಳು ದಿನ ಬೆಳಗಾಗುವುದರೊಳಗೆ ರೋಗ ಕಡಿಮೆಯಾಗಬೇಕು ಎಂಬ ಅತಿಯಾದ ನಿರೀಕ್ಷೆ ಇಟ್ಟುಕೊಳ್ಳಬಾರದು. ವೈದ್ಯರಿಗೆ ಸ್ವತಂತ್ರ ನಿರ್ಣಯ ತೆಗೆದುಕೊಳ್ಳಲು ಅವಕಾಶ ನೀಡಬೇಕು. ಡಾ. ಗೂಗಲ್ ಸಹಾಯದಿಂದ ವೈದ್ಯರ ಬಳಿ ತಮ್ಮ ಆ್ಯಂಟಿಬಯೋಟಿಕ್ ಬಗೆಗಿನ ಅಲ್ಪ ಜ್ಞಾನವನ್ನು ತೋರಿಸಿ ವೈದ್ಯರ ದಾರಿ ತಪ್ಪಿಸಬಾರದು.
7. 24 ಅತೀ ಅಗತ್ಯದ ಮತ್ತು ಸುರಕ್ಷಿತ ಆ್ಯಂಟಿಬಯೋಟಿಕ್‌ಗಳನ್ನು ಔಷಧಿ ನಿಯಂತ್ರಣ ಕಾಯಿದೆಯ ಎ1 ಎಂಬ ಗುಂಪಿನಡಿಯಲ್ಲಿ ಸೇರಿಸಲಾಗಿದ್ದು, ಈ ಔಷಧವನ್ನು ಕಡ್ಡಾಯವಾಗಿ ಕೆಂಪು ಗೆರೆ' ಯಲ್ಲಿ ನಮೂದಿಸಿ, ಈ ಔಷದಿಯ ಮಾರಾಟಕ್ಕಾಗಿ ವಿಶೇಷ ನೋಂದಣಿ ಪುಸ್ತಕ ಮಾಡಬೇಕು. ಇದರಲ್ಲಿ ರೋಗಿಯ ಹೆಸರು, ಔಷಧಿಯ ಹೆಸರು, ಔಷದ ಅಂಗಡಿಯ ಹೆಸರು ವಿಳಾಸ ಬರೆದೇ ಈ ಔಷಧಿ ನೀಡಬೇಕು ಮತ್ತು ಎಷ್ಟು ಸಂಖ್ಯೆಯ ಔಷಧಿ ನೀಡಿದೆ ಎಂಬುದನ್ನು ಗುರುತಿಸಿಕೊಳ್ಳಬೇಕು. ಹೀಗೆ ಮಾಡುವುದರಿಂದ 'ಜೀವರಕ್ಷಕ' ಔಷಧಿಗಳ ಮಾರಾಟದ ಬಗ್ಗೆ ಸಂಪೂರ್ಣ ಮಾಹಿತಿ ಇರುತ್ತದೆ. ಇಲ್ಲವಾದಲ್ಲಿ ಈ ಜೀವರಕ್ಷಕ ಔಷದಿಗಳು ಚಾಕಲೇಟಿನಂತೆ ಬಿಕರಿಯಾಗಿ ತನ್ನ ಜೀವರಕ್ಷಕ ಸತ್ವವನ್ನು ಕಳೆದುಕೊಂಡು, ರೋಗಾಣುವಿನ ಮೇಲಿನ ನಿಯಂತ್ರಣ ಸಾಧಿಸಲು ಸಾಧ್ಯವಾಗದೆ, ರೋಗ ಮತ್ತಷ್ಟು ಉಲ್ಬಣಿಸಬಹುದು ಮತ್ತು ಹೊಸ ಹೊಸ ಮತ್ತಷ್ಟು ಕ್ಲಿಷ್ಟಕರ ರೋಗಾಣುಗಳು ಉತ್ಪತ್ತಿಯಾಗಲು ಪರೋಕ್ಷವಾಗಿ ಕಾರಣವಾಗಬಹುದು.

**ಕೊನೆಮಾತು**

ಇತ್ತೀಚಿನ ದಿನಗಳಲ್ಲಿ ಆಂಟಿಬಯೋಟಿಕ್ ಬಳಕೆ ಮಿತಿಮೀರುತ್ತಿದೆ. ಇದಕ್ಕೆ ಸೂಕ್ತ ನಿಯಂತ್ರಣ ಮಾಡದಿದ್ದಲ್ಲಿ ಮುಂದೊಂದು ದಿನ ಪ್ರತಿಯೊಬ್ಬರು, ಊಟದ ಜೊತೆಗೆ ರೋಗ ಬರದಂತೆ ಆಂಟಿಬಯೋಟಿಕ್ ಬಳಸಬೇಕಾದ ಸಂದಿಗ್ಧ ಪರಿಸ್ಥಿತಿ ಬರಲೂಬಹುದು. ಔಷಧಿಯನ್ನು ಔಷಧಿಯ ರೀತಿಯಲ್ಲಿಯೇ ಸೇವಿಸಬೇಕು. ಲಸಿಕೆಯಿಂದ ತಡೆಗಟ್ಟ ಬಹುದಾದ ಎಲ್ಲಾ ರೋಗಗಳಿಗೂ ಲಸಿಕೆ ಹಾಕಿಸಿ ಕೊಳ್ಳಲೇಬೇಕು. ಹಾಗಾದಲ್ಲಿ ಮಾತ್ರ ಸುಂದರ ಸುದೃಡ ಆರೋಗ್ಯವಂತ ಸಮಾಜದ ನಿರ್ಮಾಣ ಆಗಬಹುದು. ಅದರಲ್ಲಿಯೇ ನಮ್ಮೆಲ್ಲರ ಒಳಿತು ಅಡಗಿದೆ.

ಅಚ್ಚುಕಟ್ಟು ಪ್ರದೇಶ
RNI no: 3918/59
VISHVAVANI, Printed & Published by : VISHWESHWAR BHAT, On behalf of Vishwakshara Media Private Ltd., #483/1A/2A/3 Shri Ram plaza, 3rd floor, opp to Jain college, behind Kotak Mahindra Bank, Club Road, Hubli. Printed at M/s Elegant Offset Printers Pvt. Ltd. Plot No.33/1 & 15/1(part)M.T.Sagar Industrial Estate, Gokul Road, Hubballi-580030.
Editor-in Chief : Vishweshwar Bhat. ಪ್ರಧಾನ ಸಂಪಾದಕ: ವಿಶ್ವೇಶ್ವರ ಭಟ್
CopyRight: Vishwakshara Media Private Ltd. All rights reserved. Reproduction in any manner electronic or otherwise, in whole or in part, without prior written permission is prohibited.
ನಮ್ಮ ಆವೃತ್ತಿಗಳು: ಬೆಂಗಳೂರು, ಹುಬ್ಬಳ್ಳಿ ಮಂಗಳೂರು, ಬೆಳಗಾವಿ ಕಲಬುರಗಿ, ದಾವಣಗೆರೆ
Vol:68, Issue: 17

ಕೇಂದ್ರ ಸೂಚನೆಯಂತೆ ರಾಜ್ಯಗಳಲ್ಲಿ ಎಸ್‌ಟಿಎಫ್ | ರಾಜಸ್ಥಾನ 1008, ಮಹಾರಾಷ್ಟ್ರ 766 ಸೆರೆ

# ಬಾಂಗ್ಲಾ ಅಕ್ರಮ ವಲಸಿಗರ ವಿರುದ್ಧ ಕಾರ್ಯಾಚರಣೆ

**ದೆಹಲಿ:** ಮಹಾರಾಷ್ಟ್ರ, ಒಡಿಶಾ ಸೇರಿದಂತೆ ಹಲವು ರಾಜ್ಯಗಳು ತಮ್ಮ ನೆಲದಲ್ಲಿರುವ ಬಾಂಗ್ಲಾದೇಶದ ಅಕ್ರಮ ವಲಸಿಗರ ವಿರುದ್ಧ ಕಾರ್ಯಾಚರಣೆ ಆರಂಭಿಸಿವೆ. ಕೇಂದ್ರ ಗೃಹ ಸಚಿವಾಲಯ ಇತ್ತೀಚೆಗೆ ಹೊರಡಿಸಿದ ಸುತ್ತೋಲೆ ಮೇರೆಗೆ ಹಲವು ರಾಜ್ಯಗಳಲ್ಲಿ 'ವಿಶೇಷ ಕಾರ್ಯಾಚರಣೆ ಪಡೆ'(ಎಸ್‌ಟಿಎಫ್) ರಚನೆ ಮಾಡಲಾಗಿದೆ.

ಒಡಿಶಾ ರಾಜ್ಯದ ಕಾನೂನು ಸಚಿವ ಪೃಥ್ವಿರಾಜ್ ಹರಿಚಂದನ್ ಅವರು ಸುದ್ದಿಸಂಸ್ಥೆ ಜತೆ ಮಾತನಾಡಿ, ಕೇಂದ್ರ ಗೃಹ ಸಚಿವಾಲಯದ ಸೂಚನೆ ಮೇರೆಗೆ ರಾಜ್ಯದಲ್ಲಿರುವ ಅಕ್ರಮ ಬಾಂಗ್ಲಾ ವಲಸಿಗರನ್ನು ಪತ್ತೆ ಹಚ್ಚುವ ಕಾರ್ಯ ಆರಂಭಿಸಲಾಗಿದೆ. ಅದಕ್ಕಾಗಿ ಪೊಲೀಸ್ ಮಹಾ ನಿರ್ದೇಶಕ ಪಿನಾಕ್ ಮಿಶ್ರಾ ನೇತೃತ್ವದಲ್ಲಿ 'ವಿಶೇಷ ಕಾರ್ಯಾಚರಣೆ ಪಡೆ'(ಎಸ್ ಟಿಎಫ್) ರಚಿಸಲಾಗಿದೆ ಎಂದು ಹೇಳಿದ್ದಾರೆ.

ಬಾಂಗ್ಲಾದೇಶಿ ವಲಸಿಗರ ದಾಖಲೆ ಪತ್ರಗಳನ್ನು ಪರಿಶೀಲಿಸಿ ಅವರು ಅಕ್ರಮ ವಲಸಿಗರೇ ಅಥವಾ ಕಾನೂನು ಪ್ರಕಾರವೇ(ವೀಸಾ ಸಮೇತ) ಭಾರತ ಪ್ರವೇಶಿಸಿದವರೇ ಎಂಬುದನ್ನು ಕಂಡುಕೊಂಡು ವರದಿ ಸಿದ್ಧಪಡಿಸುವಂತೆ ಹಾಗೂ ಅಕ್ರಮ ವಲಸಿಗರಾಗಿದ್ದರೆ ಗಡಿಪಾರು ಪ್ರಕ್ರಿಯೆಯನ್ನು ಕಾನೂನು ಪ್ರಕಾರ ಕೈಗೊಳ್ಳುವಂತೆ ಜಿಲ್ಲಾಧಿಕಾರಿಗಳಿಗೆ ನಿರ್ದೇಶನವನ್ನೂ ನೀಡಲಾಗಿದೆ. ಕರಾವಳಿ ಭದ್ರತಾ ಪಡೆಗೂ ಸೂಚನೆ ನೀಡಲಾಗಿದೆ ಎಂದು ವಿವರಿಸಿದರು.

ಅಕ್ರಮ ವಲಸಿಗರ ವಿರುದ್ಧ ಭಾರತ ಸರಕಾರ ಈ ಬಾರಿ ಕಠಿಣ ನಿಲುವು ತಳೆದಿದೆ. ಒಡಿಶಾ ಸರಕಾರವೂ ರಾಜ್ಯದಲ್ಲಿನ ಅಕ್ರಮ ವಲಸಿಗರ ವಿರುದ್ಧ ಕಟ್ಟುನಿಟ್ಟು ಕ್ರಮಕ್ಕೆ ಮುಂದಾಗಿದೆ. ಸಮರ್ಪಕ ದಾಖಲೆಪತ್ರಗಳಿಲ್ಲದ ಒಬ್ಬ ವಿದೇಶಿ ವ್ಯಕ್ತಿಯೂ ರಾಜ್ಯದಲ್ಲಿ ಇರಲು ಬಿಡುವುದಿಲ್ಲ. ಈಗಾಗಲೇ ಅಕ್ರಮ ವಲಸಿಗರ ಗುರುತು ಪತ್ತೆ ಕಾರ್ಯ ಶುರುವಾಗಿದೆ. ರಾಜ್ಯದ ಎಲ್ಲಾ ಜಿಲ್ಲೆಗಳಲ್ಲಿಯೂ ವಿದೇಶಿಗರ ತಪಾಸಣೆ, ದಾಖಲೆ ಪತ್ರಗಳ ಪರಿಶೀಲನೆ ನಡೆದಿದೆ ಎಂದು ಸಚಿವ ಹರಿಚಂದನ್ ವಿವರಿಸಿದರು. ಬಾಂಗ್ಲಾ ಅಕ್ರಮ ವಲಸಿಗರ ವಿರುದ್ಧ ಭಾರತದಲ್ಲೀಗ 'ಪುಷ್ ಬ್ಯಾಕ್' ಕಾರ್ಯತಂತ್ರ ಜಾರಿಯಲ್ಲಿದೆ. ರೋಹಿಂಗ್ಯಾಗಳನ್ನೂ ಹೊರದೂಡಲಾಗುತ್ತಿದೆ. ಗೋಲ್‌ಪಾರಾದಲ್ಲಿನ ಮತಿಯಾ ಬಂಧನ ಕೇಂದ್ರದಲ್ಲಿದ್ದವ ರನ್ನೂ ಅವರ ದೇಶಕ್ಕೆ ವಾಪಸ್ ಕಳುಹಿಸಲಾಗಿದೆ ಎಂದು ಅಸ್ಸಾಂ ಮುಖ್ಯಮಂತ್ರಿ ಹಿಮಂತ ಬಿಸ್ವ ಶರ್ಮಾ ಹೇಳಿದ್ದಾರೆ.

ಗುಜರಾತ್‌ನ ಅಹಮದಾಬಾದ್ ಮತ್ತು ಸೂರತ್ ನಗರಗಳಲ್ಲಿದ್ದ 1014 ಅಕ್ರಮ ಬಾಂಗ್ಲಾ ವಲಸಿಗರನ್ನು ಏ.26ರಂದು ಪತ್ತೆ ಹಚ್ಚಿ ಬಂಧಿಸಲಾಗಿದ್ದು, ಎಲ್ಲರನ್ನೂ ಸದ್ಯ ಸೆರೆಮನೆಯಲ್ಲಿಡಲಾಗಿದೆ. ಸದ್ಯದಲ್ಲೇ ಗಡಿಪಾರು ಪ್ರಕ್ರಿಯೆ ಜರುಗಲಿದೆ.

### ರಾಜಸ್ಥಾನ: 1008 ಬಂಧನ

ರಾಜಸ್ಥಾನದಲ್ಲಿರುವ ಅಕ್ರಮ ಬಾಂಗ್ಲಾದೇಶಿ ವಲಸಿಗರ ವಿರುದ್ಧ ಏ.30ರಿಂದಲೇ ಪೊಲೀಸ್ ಕಾರ್ಯಾಚರಣೆ ನಡೆಸಲಾಗುತ್ತಿದ್ದು, ಗಡಿಪಾರು ಮಾಡಲಾಗುತ್ತಿದೆ ಎಂದು ಮುಖ್ಯಮಂತ್ರಿ ಭಜನ್‌ಲಾಲ್ ಶರ್ಮಾ ಹೇಳಿದ್ದಾರೆ. ರಾಜ್ಯದ 17 ಜಿಲ್ಲೆಗಳಿಂದ 1008 ಅಕ್ರಮ ಬಾಂಗ್ಲಾದೇಶಿ ವಲಸಿಗರನ್ನು ಬಂಧಿಸಲಾಗಿದೆ. ಮೊದಲ ತಂಡದಲ್ಲಿ 148 ಜನರನ್ನು ವಿಶೇಷ ವಿಮಾನದಲ್ಲಿ ಪಶ್ಚಿಮ ಬಂಗಾಳಕ್ಕೆ ಕಳುಹಿಸಿಕೊಡಲಾಗಿದೆ. ಎಲ್ಲರನ್ನೂ ಅಲ್ಲಿನ ಬಂಧನ ಕೇಂದ್ರದಲ್ಲಿರಿಸಲಾಗಿದ್ದು, ಗಡಿಪಾರು ಕಾನೂನು ಪ್ರಕ್ರಿಯೆ ಜಾರಿಯಲ್ಲಿದೆ ಎಂದು ರಾಜಸ್ಥಾನ ಪೊಲೀಸರು ತಿಳಿಸಿದ್ದಾರೆ.

ಮೊದಲಿಗೆ ವಿದೇಶಿ ಪ್ರಜೆಗಳಿಗೆ ನೌಕರಿ ಕೊಟ್ಟಿರುವ ವಿವಿಧ ಉದ್ಯಮಗಳು, ವಾಣಿಜ್ಯ ಸಂಸ್ಥೆಗಳವರಿಗೆ 'ದಾಖಲೆಪತ್ರ' ಒದಗಿಸುವಂತೆ ಸೂಚನೆ ನೀಡಲಾಗಿದೆ. ಸರಕಾರದ ವಿವಿಧ ಇಲಾಖೆಗಳಿಗೂ, ತನಿಖಾ ಸಂಸ್ಥೆಗಳಿಗೂ ವಲಸೆ ಕಾರ್ಮಿಕರ ಬಗ್ಗೆ ಅಂಕಿ ಅಂಶ ಕಲೆಹಾಕುವಂತೆ ಸೂಚಿಸಲಾಗಿದೆ. ಅಲ್ಲದೇ, ಸಮರ್ಪಕ ದಾಖಲೆ ಪತ್ರಗಳಿಲ್ಲದ ಬಾಂಗ್ಲಾದೇಶಿ ಮತ್ತು ಬೇರೆ ದೇಶದ ವ್ಯಕ್ತಿಗಳನ್ನು ಕೆಲಸಕ್ಕೆ ತೆಗೆದುಕೊಳ್ಳದಂತೆ ರಾಜ್ಯ ಸರಕಾರದ ವಿವಿಧ ಇಂಜಿನಿಯರಿಂಗ್ ಇಲಾಖೆಗಳಿಗೂ ಕಟ್ಟುನಿಟ್ಟಿನ ಸೂಚನೆ ನೀಡಲಾಗಿದೆ.

-ಪೃಥ್ವಿರಾಜ್ ಹರಿಚಂದನ್
ಒಡಿಶಾ ಕಾನೂನು ಸಚಿವ

ಒಡಿಶಾ ರಾಜ್ಯ ಬಾಂಗ್ಲಾದೇಶ ದೊಂದಿಗೆ ಗಡಿ ಹಂಚಿಕೊಂಡಿದ್ದು, ಗಡಿಯಲ್ಲಿ ಕಟ್ಟೆಚ್ಚರ ವಹಿಸಲಾಗುತ್ತಿದೆ. ರಾಜ್ಯದ ಬಾಲಸೋರ್, ಭದ್ರಕ್, ಕೇಂದ್ರಪಾರಾ, ಜಗತ್ ಸಿಂಗ್ ಪುರ, ಪುರಿ, ಗಂಜಾಂ ಜಿಲ್ಲೆಗಳಲ್ಲಿಯೇ ಅತಿ ಹೆಚ್ಚು ಬಾಂಗ್ಲಾದೇಶಿ ವಲಸಿಗರು ಇದ್ದಾರೆ. ಈ ಜಿಲ್ಲೆಗಳಲ್ಲಿ ಬಾಂಗ್ಲಾದೇಶಿ ವಲಸಿಗರ ದಾಖಲೆಪತ್ರಗಳ ಪರಿಶೀಲನೆ ಬಹುತೇಕ ಮುಗಿದಿದೆ. ಅಕ್ರಮ ವಲಸಿಗರ ವಿರುದ್ಧ 'ದಿ ಫಾರಿನರ್ಸ್ ಆಕ್ಟ್'(ವಿದೇಶಿಗರ ಕಾಯಿದೆ) ಅನ್ವಯ ಸರಕಾರ ಗಡಿಪಾರು ಕ್ರಮ ಕೈಗೊಳ್ಳಲಿದೆ.

-ಪಿನಾಕ್ ಮಿಶ್ರಾ
'ಎಸ್‌ಟಿಎಫ್' ಮುಖ್ಯಸ್ಥ

### 300 ಬಾಂಗ್ಲಾದೇಶಿ ವಲಸಿಗರ ಗಡಿಪಾರು: ಮಹಾರಾಷ್ಟ್ರ

ಇನ್ನೊಂದೆಡೆ, ಮಹಾರಾಷ್ಟ್ರ ಸರಕಾರವೂ ಅಕ್ರಮ ಬಾಂಗ್ಲಾದೇಶಿ ವಲಸಿಗರ ವಿರುದ್ಧ ಕಾರ್ಯಾಚರಣೆ ಆರಂಭಿಸಿದೆ. ಈವರೆಗೆ 300 ಬಾಂಗ್ಲಾದೇಶಿ ಪ್ರಜೆಗಳನ್ನು ಅಕ್ರಮ ವಲಸೆ ಆರೋಪದಡಿ ಗಡಿಪಾರು ಮಾಡಿದ್ದಾರೆ. ಅಲ್ಲದೇ, ಈ ವರ್ಷದಲ್ಲಿ ಈವರೆಗೆ 766 ಅಕ್ರಮ ವಲಸಿಗರನ್ನು ಬಂಧಿಸಿ ಜೈಲಿಗೆ ದೂಡಲಾಗಿದೆ ಎಂದು ಮುಂಬೈ ಪೊಲೀಸರು ತಿಳಿಸಿದ್ದಾರೆ. ಅಕ್ರಮ ಬಾಂಗ್ಲಾದೇಶಿಗರ ವಿರುದ್ಧ ರಾಜ್ಯ ಸರಕಾರದ ಕಾನೂನು ಪ್ರಕಾರ ಕ್ರಮ ಕೈಗೊಳ್ಳುತ್ತಿದೆ ಎಂದು ಸಚಿವ ಚಂದ್ರಶೇಖರ ಬವಾಂಕುಲೆ ಹೇಳಿದ್ದಾರೆ. ಅಲ್ಲದೇ, ಈ ವರ್ಷ(ಮೇ 18ರವರೆಗೆ) 18 ಲಕ್ಷ ಅಕ್ರಮ ಪಡಿತರ ಚೀಟಿಗಳನ್ನು ಪತ್ತೆ ಮಾಡಿ ರದ್ದುಗೊಳಿಸಲಾಗಿದೆ. ಇದರಲ್ಲಿ ಹೆಚ್ಚಿನ ಸಂಖ್ಯೆ ಪಡಿತರ ಚೀಟಿಗಳು ಅಕ್ರಮ ಬಾಂಗ್ಲಾ ವಲಸಿಗರ ಬಳಿಯೇ ಇದ್ದವು ಎಂದು ಅಧಿಕಾರಿಗಳು ಸುದ್ದಿಸಂಸ್ಥೆಗೆ ತಿಳಿಸಿದ್ದಾರೆ.

## ಸಮಾಚಾರ ಸಣ್ಣದಲ್ಲ

### ದ.ಭಾರತದ 3 ರಾಜ್ಯಗಳಲ್ಲಿ ಮಳೆ

**ಚೆನ್ನೈ:** ಕರ್ನಾಟಕ, ತಮಿಳುನಾಡು ಮತ್ತು ಕೇರಳ ರಾಜ್ಯಗಳಲ್ಲಿ ಭಾರೀ ಮಳೆಯಾಗುತ್ತಿದೆ. ಕರ್ನಾಟಕ ಮತ್ತು ತಮಿಳುನಾಡಿನಲ್ಲಿ ಈವರೆಗೆ ಮಳೆ ಸಂಬಂಧಿತ ದುರ್ಘಟನೆಗಳಲ್ಲಿ ಒಟ್ಟು 8 ಮಂದಿ ಮೃತಪಟ್ಟಿದ್ದಾರೆ. ಹೊಸೂರು ಎಡಬ್ಲ್ಯುಎಸ್‌ನಲ್ಲಿ 12 ಸೆಂ.ಮೀ, ಕೃಷ್ಣಗಿರಿ, ರಾಣಿಪೇಟೆ, ಧರ್ಮಪುರಿ, ಸೇಲಂ ಜಿಲ್ಲೆಗಳಲ್ಲಿ 6 ಸೆಂ.ಮೀ. ಮತ್ತು ಕೊಯಮತ್ತೂರು, ವೆಲ್ಲೂರು, ನೀಲಗಿರಿಯ ಕೆಲವೆಡೆ 5 ಸೆಂ.ಮೀ. ಮಳೆಯಾಗಿದೆ. ಚೆನ್ನೈ ಮತ್ತು ಅಕ್ಕಪಕ್ಕದ ಜಿಲ್ಲೆಗಳಲ್ಲಿ ಮಂಗಳವಾರ ಸಂಜೆ ಬಳಿಕ ಭಾರೀ ಮಳೆಯಾಗಿದೆ. ಕೇರಳದ ಉತ್ತರ ಭಾಗದ ಹಲವು ಜಿಲ್ಲೆಗಳಲ್ಲಿ ವ್ಯಾಪಕ ಮಳೆಯಾಗಿದೆ. ಕುನ್ನಂಕುಲಂ(ತ್ರಿಶೂರ್), ಕಣ್ಣೂರು, ಮಲಪ್ಪುರಂ, ಕೋಝಿಕ್ಕೋಡ್ ಮತ್ತು ಇಡುಕ್ಕಿ ಜಿಲ್ಲೆಗಳಲ್ಲಿ 15 ಸೆಂ.ಮೀ. ಮಳೆ ದಾಖಲಾಗಿದೆ. ಕಾಸರಗೋಡು, ಕಣ್ಣೂರು, ವಯನಾಡ್ ಮತ್ತು ಕೋಝಿಕ್ಕೋಡ್ ಜಿಲ್ಲೆಗಳಿಗೆ ರೆಡ್ ಅಲರ್ಟ್ ಘೋಷಿಸಲಾಗಿದೆ. ಕರ್ನಾಟಕ, ತಮಿಳುನಾಡು, ಕೇರಳ, ಆಂಧ್ರಪ್ರದೇಶ ಮತ್ತು ತೆಲಂಗಾಣದಲ್ಲಿ ಮುಂದಿನ 7 ದಿನ ಗುಡುಗು-ಮಿಂಚು-ಬಿರುಗಾಳಿ ಸಹಿತ ಭಾರೀ ಮಳೆಯಾಗುವ ಮುನ್ಸೂಚನೆ ನೀಡಲಾಗಿದೆ. ವಾಡಿಕೆಯಂತೆ ನೈಋತ್ಯ ಮುಂಗಾರು ಜೂನ್ ಮೊದಲ ವಾರ ಆಗಮಿಸುತ್ತದೆ. ಆದರೆ, ಅದಕ್ಕೂ 2 ವಾರ ಮೊದಲೇ ದಕ್ಷಿಣ ಭಾರತದ ರಾಜ್ಯಗಳಲ್ಲಿ ವರ್ಷಧಾರೆಯಾಗುತ್ತಿದೆ.

### ಕೇಂದ್ರ ವಿರುದ್ಧ ಸುಪ್ರೀಂ ಮೊರೆ ಹೋದ ತ.ನಾ.

**ದೆಹಲಿ:** ಶಾಲಾ ಹಂತದ ಶಿಕ್ಷಣ ಕಾರ್ಯಕ್ರಮಗಳಿಗಾಗಿ ಕೇಂದ್ರ ಸರಕಾರ ಪ್ರಾಯೋಜಿತ ಸಮಗ್ರ ಶಿಕ್ಷಾ(ಎಸ್‌ಎಸ್) ಯೋಜನೆಯಡಿ ರಾಜ್ಯದೊಂದಿಗೆ ಹಂಚಿಕೊಳ್ಳಬೇಕಾದ 2,291 ಕೋಟಿ ರು.ಗಳ ನಿಧಿಯನ್ನು ಕೇಂದ್ರ ಸರಕಾರ ತಡೆ ಹಿಡಿದಿರುವುದು ಸರಿಯಾದ ಕ್ರಮವಲ್ಲ ಎಂದು ತಮಿಳುನಾಡು ಸರಕಾರ ಸುಪ್ರೀಂ ಕೋರ್ಟ್‌ನಲ್ಲಿ ಮೊಕದ್ದಮೆ ಹೂಡಿದೆ. ತ್ರಿಭಾಷಾ ಸೂತ್ರ ಮತ್ತು ರಾಷ್ಟ್ರೀಯ ಶಿಕ್ಷಣ ನೀತಿ (ಎನ್‌ಇಪಿ)-2020ರ ನಿಬಂಧನೆಗಳನ್ನು ಒಳಗೊಂಡ ಪಿಎಂಶ್ರೀ ಯೋಜನೆಯನ್ನು ಪೂರ್ಣ ಪ್ರಮಾಣದಲ್ಲಿ ಜಾರಿಗೆ ತರಲು ತಮಿಳುನಾಡು ಸರಕಾರ ನಿರಾಕರಿಸಿದ ನಂತರ ಕೇಂದ್ರ ಸರಕಾರ, ನಿಧಿ ವಿತರಣೆಯನ್ನು ತಡೆಹಿಡಿದಿದೆ ಎಂದು ಆರೋಪಿಸಲಾಗಿದೆ. ನ್ಯಾಯಾಲಯ ನಿಗದಿಪಡಿಸಿದ ಸಮಯದೊಳಗೆ 2,291.30 ಕೋಟಿ ರು.ಗಳನ್ನು ಬಿಡುಗಡೆ ಮಾಡಬೇಕು ಎಂದು ಕೇಂದ್ರ ಸರಕಾರಕ್ಕೆ ನಿರ್ದೇಶನ ನೀಡುವಂತೆಯೂ ರಾಜ್ಯ ಸರಕಾರ ಅರ್ಜಿಯಲ್ಲಿ ಮನವಿ ಮಾಡಿದೆ.

### ದೇಶಾದ್ಯಂತ 260 ಕರೋನಾ ಪ್ರಕರಣ

**ಮುಂಬೈ:** ಮಹಾರಾಷ್ಟ್ರ ರಾಜಧಾನಿ ಮುಂಬೈ ನಗರದಲ್ಲಿ ಕೋವಿಡ್-19 ಸೋಂಕಿನಿಂದ ಬಾಲಕ ಸೇರಿದಂತೆ ಇಬ್ಬರು ಮೃತಪಟ್ಟಿದ್ದಾರೆ. ಕರೋನಾ ಸೋಂಕಿನ ಬಗ್ಗೆ ಆತಂಕ ಪಡುವ ಅಗತ್ಯವಿಲ್ಲ. ಕೇವಲ ಕರೋನಾ ವೈರಸ್‌ನಿಂದಲೇ ಸಾವು ಸಂಭವಿಸಿಲ್ಲ. ಮೃತಪಟ್ಟ ಇಬ್ಬರಿಗೂ ಬೇರೆ ಬೇರೆ ಗಂಭೀರ ಆರೋಗ್ಯ ಸಮಸ್ಯೆಗಳೂ ಇದ್ದವು ಎಂದು ಮುಂಬೈನ ಕೆಇಎಂ ಆಸ್ಪತ್ರೆ ವೈದ್ಯರು ಹೇಳಿದ್ದಾರೆ. ಸದ್ಯ ಹಾವಳಿ ನಡೆಸಿರುವ ಕರೋನಾ ವೈರಾಣುವಿನಿಂದ ಯಾವುದೇ ರೀತಿಯ ಗಂಭೀರವಾದ ಗುಣಲಕ್ಷಣಗಳು ಕಾಣಿಸಿಕೊಂಡಿಲ್ಲ. ಹೀಗಾಗಿ ಆತಂಕದ ಸ್ಥಿತಿ ನಿರ್ಮಾಣವಾಗಿಲ್ಲ. ಆದರೆ ನಿರ್ಲಕ್ಷ್ಯ ಬೇಡ ಎಂದು ಆರೋಗ್ಯ ಇಲಾಖೆ ತಿಳಿಸಿದ್ದು, ಎಲ್ಲ ಕಡೆ ಸಂದೇಶ ರವಾನಿಸಿದ್ದು, ಕಟ್ಟೆಚ್ಚರ ವಹಿಸಿದೆ. ಹಾಂಕಾಂಗ್ ಮತ್ತು ಸಿಂಗಾಪುರ ನಂತರ ಭಾರತದಲ್ಲೂ ಕೋವಿಡ್-19ರ ಪಾಸಿಟಿವ್ ಪ್ರಕರಣಗಳ ಸಂಖ್ಯೆ ಹೆಚ್ಚಲಾರಂಭಿಸಿದೆ. ಕರ್ನಾಟದಲ್ಲಿಯೂ 16 ಪ್ರಕರಣ ಪತ್ತೆಯಾಗಿವೆ. ದೇಶಾದ್ಯಂತ ಬುಧವಾರದ ವೇಳೆಗೆ ಒಟ್ಟು 260 ಕೋವಿಡ್-19 ಪಾಸಿಟಿವ್ ಪ್ರಕರಣಗಳಿವೆ. ಕೇರಳದಲ್ಲಿ 69, ಮಹಾರಾಷ್ಟ್ರ 44, ತಮಿಳುನಾಡು 34, ಪುದುಚೇರಿಯಲ್ಲಿ 12, ಗುಜರಾತ್, ದೆಹಲಿ, ಹರಿಯಾಣ, ರಾಜಸ್ಥಾನ, ಸಿಕ್ಕಿಂನಲ್ಲಿಯೂ ಕೋವಿಡ್-19 ಪಾಸಿಟಿವ್ ಕೇಸ್‌ಗಳು ಪತ್ತೆಯಾಗಿವೆ.

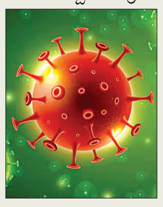

### ಪಾಕ್ ಹೈಕಮಿಷನ್ ಸಿಬ್ಬಂದಿ ಉಚ್ಚಾಟನೆ

**ಪಾಕಿಸ್ತಾನ:** ಹೈಕಮಿಷನ್‌ನ ದೆಹಲಿ ಕಚೇರಿಯಲ್ಲಿರುವ ಅಧಿಕಾರಿಯೊಬ್ಬರು ತಮ್ಮ ಸ್ಥಾನಮಾನಕ್ಕೆ ಹೊಂದಿಕೆಯಾಗದ ಚಟುವಟಿಕೆಗಳಲ್ಲಿ ತೊಡಗಿದ್ದಾರೆ ಎಂದು ಕಿಡಿಕಾರಿರುವ ಭಾರತ ಸರಕಾರ, ಆ ಅಧಿಕಾರಿಯನ್ನು 'ಪರ್ಸನಾ ನಾನ್ ಗ್ರಾಟಾ' ಎಂದು ಘೋಷಿಸಿದೆ. ಆ ಅಧಿಕಾರಿಯನ್ನು ದೇಶದಿಂದ ಹೊರಹಾಕಿದೆ. ಉಚ್ಚಾಟಿತ ಅಧಿಕಾರಿ 24 ಗಂಟೆಗಳೊಳಗೆ ಭಾರತ ತೊರೆಯಬೇಕು ಎಂದು ಸೂಚನೆ ನೀಡಲಾಗಿದೆ. ಈ ಕುರಿತು ಪಾಕ್ ಹೈಕಮಿಷನ್‌ಗೆ ಬುಧವಾರ ಆದೇಶ ತಲುಪಿಸಿದೆ. ಪಾಕ್ ಪರ ಬೇಹುಗಾರಿಕೆ ನಡೆಸುತ್ತಿದ ಆರೋಪದಡಿ ಹರಿಯಾಣದ ಯೂಟ್ಯೂಬರ್ ಜ್ಯೋತಿ ಮಲ್ಹೋತ್ರಾ ಮತ್ತು ಇತರೆ 11 ಮಂದಿಯ ಬಂಧನವಾದ ನಂತರ ಪಾಕ್ ಹೈಕಮಿಷನ್ ಅಧಿಕಾರಿಯ ಉಚ್ಚಾಟನೆ ಆಗಿರುವುದು ಉಲ್ಲೇಖಾರ್ಹ.

{ಜೈರಾಮ್ ರಮೇಶ್} ಕಾಂಗ್ರೆಸ್ ಸಂಸದ

**ಪ್ರಧಾನಿ ನರೇಂದ್ರ ಮೋದಿ ತಮ್ಮ ನಾಯಕತ್ವದ ಬಗ್ಗೆ ಜನರಲ್ಲಿ ಮೂಡಿರುವ ಹತಾಶೆ ಹಾಗೂ ಪಾಕಿಸ್ತಾನ ವಿರುದ್ಧದ ಸೇನಾ ಕಾರ್ಯಾಚರಣೆ ಕುರಿತು ಹೆಚ್ಚುತ್ತಿರುವ ಗಂಭೀರ ಪ್ರಶ್ನೆಗಳು, ಟೀಕೆಗಳನ್ನು ತಪ್ಪಿಸಿಕೊಳ್ಳಲು ಹಾಗೂ ದೇಶದ ಜನರ ಗಮನವನ್ನು ಬೇರೆಡೆಗೆ ಸೆಳೆಯಲು ವಿವಿಧ ದೇಶಗಳಿಗೆ ಸರ್ವಪಕ್ಷಗಳ ನಿಯೋಗ ಕಳುಹಿಸುತ್ತಿದ್ದಾರೆ.**

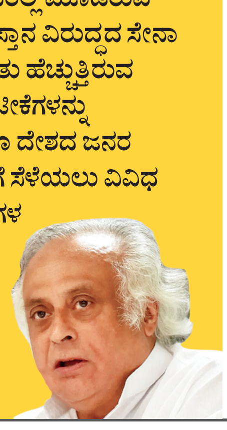

'ಚಿಕನ್ ನೆಕ್' ಭಾಗದ ಸುರಕ್ಷೆಗಾಗಿ ಭಾರತದ ಮುಂಜಾಗ್ರತೆ

## ಬಾಂಗ್ಲಾ ಗಡಿಗೆ ರಫೇಲ್, ಬ್ರಹ್ಮೋಸ್, ಎಸ್-400

**ದೆಹಲಿ:** ಈಶಾನ್ಯ ಭಾರತದ ರಾಜ್ಯಗಳನ್ನು ದೇಶದ ಉಳಿದ ಭಾಗಗಳ ಜತೆಗೆ ಜೋಡಿಸುವ ಕಿರಿದಾದ ಭೂಪ್ರದೇಶವನ್ನು 'ಸಿಲಿಗುರಿ ಕಾರಿಡಾರ್'(ಚಿಕನ್ ನೆಕ್) ಭಾಗಕ್ಕೆ ಫ್ರಾನ್ಸ್ ನಿರ್ಮಿತ ಅತ್ಯಾಧುನಿಕ ಯುದ್ಧ ವಿಮಾನ ರಫೇಲ್, ದೇಶದಲ್ಲೇ ತಯಾರಾದ ಅತ್ಯಂತ ಶಕ್ತಿಶಾಲಿ ಖಂಡಾಂತರ ಕ್ಷಿಪಣಿ ಬ್ರಹ್ಮೋಸ್ ಮತ್ತು ರಷ್ಯಾದಲ್ಲಿ ತಯಾರಾದ 'ಬಲಿಷ್ಠ ಕ್ಷಿಪಣಿ ವಿನಾಶಕ ಸಾಧನ' ಎಸ್-400 ಸಮರಾಸ್ತ್ರಗಳನ್ನು ನಿಯೋಜಿಸಲಾಗಿದೆ ಎಂದು ಮೂಲಗಳಿಂದ ತಿಳಿದುಬಂದಿದೆ.

ಬಾಂಗ್ಲಾದೇಶ ಮತ್ತು ನೇಪಾಳದ ಗಡಿ ಭಾಗಗಳಿಗೆ ತಾಗಿಕೊಂಡಿರುವ ಈ ಭೂ ಪ್ರದೇಶ, ಸೇನಾ ಕಾರ್ಯತಂತ್ರ ಮತ್ತು ಭದ್ರತಾ ದೃಷ್ಟಿಯಿಂದ ಬಹಳ ಸೂಕ್ಷ್ಮವಾದುದಾಗಿದೆ. ಈ ಭೂ ಪ್ರದೇಶವನ್ನು ಭಾರತದ ದುರ್ಬಲ ಕೊಂಡಿ ಎಂದೂ ವಿಶ್ಲೇಷಿಸಲಾಗುತ್ತದೆ. 'ಚಿಕನ್ ನೆಕ್'(ಸಿಲಿಗುರಿ ಕಾರಿಡಾರ್)ಗೆ ಸಮೀಪದಲ್ಲಿ ಚೀನಾ ಉಪಸ್ಥಿತಿ ಭಾರತದ ಚಿಂತೆಗೆ ಕಾರಣವಾಗಿದೆ.

ಬಾಂಗ್ಲಾ ಭೂಭಾಗದಲ್ಲಿನ ಲಾಲ್‌ಮೋನಿಹರತ್‌ನಲ್ಲಿ 2ನೇ ಮಹಾಯುದ್ಧ ಕಾಲದ ವಾಯುನೆಲೆಯಿದೆ. ಇದನ್ನು ಪುನರುಜ್ಜೀವಗೊಳಿಸಲು ಯೂನುಸ್ ಕೋರಿಕೆ ಮೇರೆಗೆ ಚೀನಾ ಬಾಂಗ್ಲಾದೇಶಕ್ಕೆ ಸಹಾಯ ಮಾಡುತ್ತಿದೆ ಎಂದು ವರದಿಯಾಗಿದೆ. ದಶಕಗಳಿಂದ ನಿಷ್ಕ್ರಿಯವಾಗಿದ್ದ ಈ ವಾಯುನೆಲೆ ಸದ್ಯ ಬಾಂಗ್ಲಾ ವಾಯುಪಡೆ ಉಸ್ತುವಾರಿಯಲ್ಲಿದೆ. ಇತ್ತೀಚೆಗೆ ಚೀನಾ ಸೇನೆಯ ಅಧಿಕಾರಿಗಳು ಈ ಪ್ರದೇಶಕ್ಕೆ ಭೇಟಿ ನೀಡಿದ್ದಾರೆ. ಈ ಸ್ಥಳದ ಬಗ್ಗೆ ಚೀನಾ ಹೆಚ್ಚು ಆಸಕ್ತಿ ತೋರಿಸುತ್ತಿರುವುದು ಭಾರತದ ಆತಂಕಕ್ಕೆ ಕಾರಣವಾಗಿದೆ. ಏಕೆಂದರೆ ಲಾಲ್ ಮೋನಿಹರತ್ ವಾಯುನೆಲೆ ಭಾರತದ ಗಡಿಯಿಂದ 15 ಕಿ.ಮೀ. ಹಾಗೂ ಸಿಲಿಗುರಿ ಕಾರಿಡಾರ್‌ನಿಂದ 135 ಕಿ.ಮೀ. ದೂರದಲ್ಲಿದೆ.

### ಗಡಿ ಭಾಗದತ್ತ ಕಣ್ಣಿಡಿ: ಮಮತಾ ಸೂಚನೆ

ಗಡಿಯಾಚೆಯಿಂದ ಅಪಾಯ ಎದುರಾಗುವ ಸಾಧ್ಯತೆ ಇದೆ. ಪಶ್ಚಿಮ ಬಂಗಾಳದ ಉತ್ತರ ಭಾಗದತ್ತ ಹೆಚ್ಚು ನಿಗಾ ವಹಿಸಿರಿ ಎಂದು ರಾಜ್ಯ ಸರಕಾರದ ಅಧಿಕಾರಿಗಳಿಗೆ ಪಶ್ಚಿಮ ಬಂಗಾಳ ಮುಖ್ಯಮಂತ್ರಿ ಮಮತಾ ಬ್ಯಾನರ್ಜಿ ಬುಧವಾರ ಆದೇಶಿಸಿದ್ದಾರೆ. ಗಡಿ ಭದ್ರತಾ ಪಡೆ(ಬಿಎಸ್‌ಎಫ್) ಗಡಿ ಭಾಗದ ಕಾವಲಿಗೆ ಇದ್ದರೂ ರಾಜ್ಯದ ಅಧಿಕಾರಿಗಳೂ ಜಾಗೃತವಾಗಿರಬೇಕಿದೆ. ಗಡಿಯತ್ತ ಹೆಚ್ಚು ಗಮನ ಹರಿಸಬೇಕಿದೆ ಎಂದು ಅಧಿಕಾರಿಗಳ ಸಭೆಯಲ್ಲಿ ಮಮತಾ ಹೇಳಿದ್ದಾರೆ.

### ಹಗೆಯಾಗಿ ಬದಲಾದ ಮಿತ್ರದೇಶ ಬಾಂಗ್ಲಾ!

ಬಾಂಗ್ಲಾದೇಶದಲ್ಲಿನ ಆಂತರಿಕ ಸಂಘರ್ಷದ ಪರಿಣಾಮವಾಗಿ ಹಿಂದಿನ ಪ್ರಧಾನಿ ಶೇಕ್ ಹಸೀನಾ ಅವರು ಪದತ್ಯಾಗ ಮಾಡಿ, ದೇಶ ತೊರೆಯುವಂತಾಗಿದ್ದು, ಆ ಬಳಿಕ ಬಾಂಗ್ಲಾದಲ್ಲಿ ಮೊಹಮ್ಮದ್ ಯೂನುಸ್ ನೇತೃತ್ವದಲ್ಲಿ ರಚನೆಯಾದ ಮಧ್ಯಂತರ ಸರಕಾರ ಭಾರತದ ವಿರುದ್ಧ ಕಿಡಿಕಾರಲಾರಂಭಿಸಿದೆ. ಮಿತ್ರತ್ವ ಹಗೆತನಕ್ಕೆ ಬದಲಾಗಿದೆ. ಯೂನುಸ್ ಚೀನಾ ಭೇಟಿ ನಂತರವಂತೂ ಭಾರತ-ಬಾಂಗ್ಲಾ ಸಂಬಂಧ ಮತ್ತಷ್ಟು ಹಳಸಿದೆ. ಚೀನಾ ಭೇಟಿ ಕಾಲದಲ್ಲಿ ಯೂನುಸ್ ಆಡಿದ್ದ 'ಭಾರತದ ಈಶಾನ್ಯ ಭಾಗದ 7 ಸೋದರಿ ರಾಜ್ಯಗಳನ್ನು ನಮ್ಮದೇ ಭೂಭಾಗ ಆವರಿಸಿಕೊಂಡಿದೆ' ಎಂಬ ಮಾತು ಕೂಡಾ ಚಿಂತೆಗೆ ಕಾರಣವಾಗಿದೆ.

ಸಂವಿಧಾನದಿಂದ ಕೊಡಮಾಡಿದ ಮೂಲಭೂತ ಹಕ್ಕೂ ಅಲ್ಲ | ಕೇಂದ್ರ ಸರಕಾರದ ಪ್ರಬಲ ವಾದ

## ವಕ್ಫ್ ಇಸ್ಲಾಂನ ಅತ್ಯಗತ್ಯ ಭಾಗವಲ್ಲ: ಕೇಂದ್ರ

**ದೆಹಲಿ:** 'ವಕ್ಫ್' ಎಂಬುದು ಇಸ್ಲಾಂ ಧರ್ಮದ ಅತ್ಯಗತ್ಯವಾದ ಭಾಗವೇನೂ ಅಲ್ಲ. ಸಂವಿಧಾನದಿಂದ ಕೊಡಮಾಡಿದ ಮೂಲಭೂತ ಹಕ್ಕೂ ಅಲ್ಲ. ಹಾಗೆಂದು ಪ್ರತಿಪಾದಿಸಲೂ ಸಾಧ್ಯವಿಲ್ಲ ಎಂದು ಕೇಂದ್ರ ಸರಕಾರ ಸುಪ್ರೀಂ ಕೋರ್ಟ್‌ನಲ್ಲಿ ಬುಧವಾರ ಪ್ರಬಲ ವಾದ ಮಂಡಿಸಿದೆ.

ವಕ್ಫ್ (ತಿದ್ದುಪಡಿ) ಕಾಯಿದೆ-2025ರ ಸಾಂವಿಧಾನಿಕ ಸಿಂಧುತ್ವ ಪ್ರಶ್ನಿಸಿರುವ ಅರ್ಜಿಗಳ ವಿಚಾರಣೆ ನಡೆಸಿರುವ ಮುಖ್ಯ ನ್ಯಾಯಮೂರ್ತಿ ಬಿ. ಆರ್.ಗವಾಯಿ ಮತ್ತು ನ್ಯಾ. ಆಗಸ್ಟೀನ್ ಜಾರ್ಜ್ ಮಾಸಿಹ್ ಅವರ ದ್ವಿಸದಸ್ಯ ಪೀಠದ ಮುಂದೆ ಕೇಂದ್ರ ಸರಕಾರದ ಪರ ವಾಗಿ ಬುಧವಾರವೂ ವಾದ ಮುಂದು ವರಿಸಿದ ಸಾಲಿಸಿಟರ್ ಜನರಲ್ ತುಷಾರ್ ಮೆಹ್ತಾ, 'ವಕ್ಫ್' ಎಂಬ ಪರಿಕಲ್ಪನೆ ಇಸ್ಲಾಂ ಧರ್ಮದ ಭಾಗ ಎಂಬುದನ್ನು ಸಾಬೀತುಪಡಿಸುವವರೆಗೂ ಉಳಿದೆಲ್ಲಾ ವಾದಗಳೂ ನ್ಯಾಯಾಲಯದಲ್ಲಿ ನಿಲ್ಲುವುದಿಲ್ಲ ಎಂದು ಹೇಳಿದರು.

ವಕ್ಫ್ ಎಂಬುದು ಇಸ್ಲಾಂ ಪರಿಕಲ್ಪನೆಯಿಂದ ಬಂದಿರುವುದಾಗಿದೆ. ಅದರಲ್ಲಿ ವಿವಾದವೇನೂ ಇಲ್ಲ. ಆದರೆ, ವಕ್ಫ್ ಎಂಬುದನ್ನು ಇಸ್ಲಾಂನ ಅವಿಚ್ಛಿನ್ನ ಭಾಗ ಎಂಬುದು ದೃಢಪಡುವವರೆಗೂ ಹಾಗೆ ಪ್ರತಿಪಾದಿಸಲು ಸಾಧ್ಯವಿಲ್ಲ ಎಂದು ಮೆಹ್ತಾ ವಾದಿಸಿದರು.

ಇದೇ ವೇಳೆ, 'ದೇಶದ ಸಂಸತ್ತಿಗೆ ವಕ್ಫ್ ತಿದ್ದುಪಡಿ ಕಾಯಿದೆ-2025 ಅಂಗೀಕರಿಸುವ ಸಾಮರ್ಥ್ಯವಿಲ್ಲ' ಎಂದೂ ಯಾರೂ ಹೇಳಲಾಗದು' ಎಂದು ತುಷಾರ್ ಮೆಹ್ತಾ ಪೀಠಕ್ಕೆ ಅರುಹಿದರು. ಕಾಯಿದೆ ಜಾರಿಗೂ ಮೊದಲು ರಾಜ್ಯ ಸರಕಾರಗಳು ಮತ್ತು ರಾಜ್ಯ ವಕ್ಫ್ ಮಂಡಳಿಗಳ ಜತೆ ಸಮಾಲೋಚಿಸಲಾಗಿದೆ. ಜಂಟಿ ಸಂಸದೀಯ ಸಮಿತಿಯಿಂದ ವರದಿಯನ್ನೂ ಪಡೆಯಲಾಗಿದೆ ಎಂದರು.

**ತಡೆಯಾಜ್ಞೆ ಅನಗತ್ಯ:** ವಕ್ಫ್ ಆಡಳಿತದ ಜಾತ್ಯತೀತ ಅಂಶಗಳನ್ನಷ್ಟೇ ನಿಯಂತ್ರಿಸಲು ತಿದ್ದುಪಡಿ ಕಾಯಿದೆಯಲ್ಲಿ ಪ್ರಯತ್ನಿಸಲಾಗಿದೆ. ವಕ್ಫ್ ತಿದ್ದುಪಡಿ ಕಾಯಿದೆ ಮಧ್ಯಂತರ ತಡೆ ನೀಡಲೇಬೇಕು ಎನ್ನುವಂತಹ 'ಗಂಭೀರ ರಾಷ್ಟ್ರೀಯ ತುರ್ತು' ಏನೂ ಇಲ್ಲ ಎಂದು ತುಷಾರ್ ಮೆಹ್ತಾ ಪೀಠಕ್ಕೆ ಮನವರಿಕೆ ಮಾಡಿಕೊಡಲು ಯತ್ನಿಸಿದರು.

### ಅಕ್ರಮ ವಕ್ಫ್ ಆಸ್ತಿಗಳ ಮರಳಿ ಪಡೆಯಲು ಅಧಿಕಾರ

ಸರಕಾರದ ಭೂಮಿ, ಆಸ್ತಿಗಳ ಮೇಲೆ ಯಾರೂ ಹಕ್ಕು ಸ್ಥಾಪಿಸಲು ಸಾಧ್ಯವಿಲ್ಲ ಎಂದು ಸ್ಪಷ್ಟವಾಗಿ ಹೇಳಿರುವ ಕೇಂದ್ರ ಸರಕಾರ, 'ವಕ್ಫ್ ಬಳಕೆಯಲ್ಲಿದ್ದ ಆಸ್ತಿ' ಎಂಬ ನೀತಿ ಬಳಸಿಕೊಂಡು ವಕ್ಫ್ ಮಂಡಳಿ ವಶಪಡಿಸಿಕೊಂಡ ಸರಕಾರದ ಆಸ್ತಿಗಳನ್ನು ಮರಳಿ ಪಡೆದುಕೊಳ್ಳಲು ಸರಕಾರಕ್ಕೆ ಕಾನೂನುಬದ್ಧ ಅಧಿಕಾರವಿದೆ ಎಂದು ಸುಪ್ರೀಂ ಕೋರ್ಟ್‌ಗೆ ಬುಧವಾರ ತಿಳಿಸಿದೆ. ದಾಖಲೆಗಳು ಇಲ್ಲದಿದ್ದರೂ ಧಾರ್ಮಿಕ ಅಥವಾ ದತ್ತಿ ಉದ್ದೇಶಗಳಿಗಾಗಿ ದೀರ್ಘಕಾಲ ಬಳಸಿದ ಸರಕಾರದ ಆಸ್ತಿಗಳನ್ನು 'ಬಳಕೆಯಿಂದ ಪಡೆದ ಆಸ್ತಿ' ಎಂಬ ಆಧಾರದ ಮೇಲೆ ವಕ್ಫ್ ಮಂಡಳಿ ತನ್ನ ವಶವಾಗಿಸಿಕೊಳ್ಳುತ್ತಾ ಬಂದಿದೆ. ಇದನ್ನು ಅಲ್ಲಗಳೆದ ತುಷಾರ ಮೆಹ್ತಾ, 'ಸರಕಾರಿ ಭೂಮಿ ಮತ್ತು ಆಸ್ತಿಗಳ ಮೇಲೆ ಬೇರೆ ಯಾರಿಗೂ ಹಕ್ಕು ಇರುವುದಿಲ್ಲ' ಎಂದು ಸ್ಪಷ್ಟವಾಗಿ ಹೇಳಿದರು. ಸರಕಾರಕ್ಕೆ ಸೇರಿದ ಆಸ್ತಿ ಪ್ರಸ್ತುತ ವಕ್ಫ್ ಆಸ್ತಿ ಎಂದು ಘೋಷಣೆಯಾಗಿದ್ದರೆ ಅದನ್ನು ತನ್ನ ವಶಕ್ಕೆ ಪಡೆದುಕೊಳ್ಳಲು ಸರಕಾರಕ್ಕೆ ಅಧಿಕಾರವಿದೆ. ಇದನ್ನೂ ದೃಢೀಕರಿಸುವಂತೆ ಸುಪ್ರೀಂ ಕೋರ್ಟ್ ತೀರ್ಪು ಕೂಡಾ ಇದೆ ಎಂದು ಪೀಠದ ಗಮನ ಸೆಳೆದರು. ಆಸ್ತಿ ವಿಚಾರದಲ್ಲಿ ಯಾವುದೇ ಬಾಧಿತರು ನ್ಯಾಯಾಲಯದ ಮೊರೆ ಹೋಗಿಲ್ಲ ಎಂದು ವಕ್ಫ್ ಪ್ರತಿಪಾದಿಸಲು ಸಾಧ್ಯವಿಲ್ಲ ಎಂದರು.

ಜೆಡಿಯು ಸಂಸದ ಸಂಜಯ್ ಝಾ ನೇತೃತ್ವ ನಿಯೋಗ ಪ್ರವಾಸ ಆರಂಭ

## ಪಾಕ್ ಮುಖವಾಡ ಕಳಚಲು ನಿಯೋಗದ ವಿದೇಶ ಯಾತ್ರೆ

**ದೆಹಲಿ:** ಜೆಡಿಯು ಸಂಸದ ಸಂಜಯ್ ಝಾ ನೇತೃತ್ವದಲ್ಲಿ 8 ಸಂಸದರ ಸರ್ವಪಕ್ಷ ನಿಯೋಗದ ಮೊದಲ ತಂಡದ ವಿದೇಶ ಯಾತ್ರೆ ಬುಧವಾರ ಆರಂಭಗೊಂಡಿದೆ.

ಆಪರೇಷನ್ ಸಿಂದೂರ್ ಯಶಸ್ಸು, ಗಡಿಯಾಚೆಗಿನ ಭಯೋತ್ಪಾದನೆ ಸೇರಿದಂತೆ ಭಯೋತ್ಪಾದಕ ರಾಷ್ಟ್ರ ಪಾಕಿಸ್ತಾನದ ಪೂರ್ಣ ಬಂಡವಾಳ ಬಯಲು ಮಾಡಲು ಸಂಯುಕ್ತ ಜನತಾ ದಳ(ಜೆಡಿಯು)ಹಿರಿಯ ಸಂಸದ ಸಂಜಯ್ ಝಾ ನೇತೃತ್ವದ ಒಟ್ಟು 8 ಸಂಸದರ ನಿಯೋಗದ ಮೊದಲ ತಂಡ ಬುಧವಾರ ದೆಹಲಿಯಿಂದ 5 ರಾಷ್ಟ್ರಗಳತ್ತ ಪ್ರಯಾಣ ಬೆಳೆಸಿದೆ.

ಮೊದಲ ತಂಡದಲ್ಲಿ ಬಿಜೆಪಿ ಸಂಸದರಾದ ಅಪರಾಜಿತ ಸಾರಂಗಿ, ಪ್ರಧಾನ್ ಬರುಹ್, ಬ್ರಿಜ್ ಲಾಲ್ ಮತ್ತು ಹೇಮಂಗ್ ಜೋಷಿ, ತೃಣಮೂಲ ಕಾಂಗ್ರೆಸ್ ಸಂಸದ ಅಭಿಷೇಕ್ ಬ್ಯಾನರ್ಜಿ, ಸಿಪಿಐ-ಎಂ ಸಂಸದ ಜಾನ್ ಬ್ರಿಟ್ಟಾಸ್ ಮತ್ತು ಕಾಂಗ್ರೆಸ್ ನಾಯಕ ಸಲ್ಮಾನ್ ಖುರ್ಷಿದ್ ಅವರುಗಳಿದ್ದಾರೆ.

ಸಂಜಯ್ ಝಾ ನೇತೃತ್ವದ ಈ ಸರ್ವಪಕ್ಷ ನಿಯೋಗ ಜಪಾನ್, ದಕ್ಷಿಣ ಕೊರಿಯ, ಇಂಡೋನೇಷ್ಯಾ, ಮಲೇಷಿಯಾ ಮತ್ತು ಸಿಂಗಾಪುರಕ್ಕೆ ಭೇಟಿ ನೀಡಲಿದೆ. ಆ ದೇಶಗಳ ಪ್ರಮುಖರೆದುರು ಪಾಕಿಸ್ತಾನ ನಡೆಸುತ್ತಿರುವ ಭಯೋತ್ಪಾದನೆ ಚಟುವಟಿಕೆಗಳನ್ನು ತೆರೆದಿಡಲಿದೆ. ಅಲ್ಲದೇ, ಭಾರತದ ಕೇವಲ 4 ದಿನಗಳ ಸಮರದಲ್ಲಿ ಶತ್ರುದೇಶವನ್ನು ಬಗ್ಗುಬಡಿದ ರೀತಿಯನ್ನೂ ಅನಾವರಣಗೊಳಿಸಲಿದೆ ಎಂದು ವಿದೇಶಾಂಗ ವ್ಯವಹಾರಗಳ ಸಚಿವಾಲಯ ವಿವರಿಸಿದೆ.

ಸರ್ವಪಕ್ಷ ನಿಯೋಗದ ಈ ಸುತ್ತಿನ ಭೇಟಿ ಜೂ.5ರವರೆಗೂ ಮುಂದುವರಿಯಲಿದೆ.

ವಿಶ್ವದ ವಿವಿಧೆಡೆಯ ದೇಶಗಳಿಗೆ ಸರ್ವಪಕ್ಷಗಳ ಸಂಸದರನ್ನು ಒಳಗೊಂಡ ಒಟ್ಟು 7 ನಿಯೋಗಗಳನ್ನು ಕಳುಹಿಸಲು ಸಿದ್ಧತೆ ಮಾಡಿಕೊಳ್ಳಲಾಗಿದೆ. ಈ ನಿಯೋಗಗಳಿಗಾಗಿ ಕೇಂದ್ರ ಸರಕಾರ ಒಟ್ಟು 59 ಸದಸ್ಯರುಗಳನ್ನು ಆಯ್ಕೆ ಮಾಡಿದೆ. ನಿಯೋಗದಲ್ಲಿ 51 ನಾಯಕರು ಮತ್ತು 8 ರಾಯಭಾರಿಗಳು ಸೇರಿದ್ದಾರೆ. ಇವರಲ್ಲಿ 10 ಮುಸ್ಲಿಂ ಸಂಸದರೂ ಇದ್ದಾರೆ. ಪ್ರತಿ ನಿಯೋಗದಲ್ಲಿಯೂ ಕನಿಷ್ಠ ಒಬ್ಬ ಮುಸ್ಲಿಂ ಸಂಸದರು ಇರುವಂತೆ ವ್ಯವಸ್ಥೆ ಮಾಡಲಾಗಿದೆ. ಎನ್‌ಡಿಎ ಮಿತ್ರಪಕ್ಷಗಳು, ಕಾಂಗ್ರೆಸ್, ಶಿವಸೇನೆ(ಯುಬಿಟಿ), ಎಸ್‌ಪಿ, ಎಐಎಂಐಎಂ ಮತ್ತು ಇತರೆ ಪಕ್ಷಗಳ ಸಂಸದರು ಇದ್ದಾರೆ.

## ಬಲೂಚ್ ಶಾಲೆ ಬಸ್ ಸ್ಫೋಟ: 4 ಚಿಣ್ಣರು ಬಲಿ

**ಬಲೂಚ್:** ಪಾಕಿಸ್ತಾನದ ಬಲೂಚಿಸ್ತಾನ ಪ್ರಾಂತ್ಯದಲ್ಲಿ ಶಾಲಾ ಬಸ್ ಗುರಿಯಾಗಿಸಿ ಬುಧವಾರ ನಡೆದ ಆತ್ಮಾಹುತಿ ಬಾಂಬ್ ದಾಳಿಗೆ ನಾಲ್ವರು ಮಕ್ಕಳು ಬಲಿಯಾಗಿದ್ದಾರೆ. 38 ಮಂದಿ ಗಂಭೀರವಾಗಿ ಗಾಯಗೊಂಡಿದ್ದಾರೆ. ಈವರೆಗೂ ಉಗ್ರರ ಯಾವುದೇ ಗುಂಪು ದಾಳಿ ಹೊಣೆ ಹೊತ್ತುಕೊಂಡಿಲ್ಲ, ಈ ಪ್ರದೇಶದಲ್ಲಿ ಭದ್ರತಾ ಪಡೆಗಳು, ನಾಗರಿಕರನ್ನು ಗುರಿಯಾಗಿಸಿ ಇಂತಹ ಆತ್ಮಾಹಿತಿ ದಾಳಿಗಳು ನಡೆಯುತ್ತಲೇ ಇರುತ್ತವೆ. ಈ ದಾಳಿಯೂ ಬಲೂಚ್ ಸ್ವಾತಂತ್ರ್ಯಕ್ಕಾಗಿ ಹೋರಾಡುತ್ತಿರುವ ಬಂಡುಕೋರರ ಕೃತ್ಯವೇ ಇರಬೇಕು ಎನ್ನಲಾಗಿದೆ. ಬಲೂಚಿಸ್ತಾನ ಪ್ರಾಂತ್ಯದ ಖುಜ್ದಾರ್ ಜಿಲ್ಲೆಯಲ್ಲಿ ಶಾಲೆಯತ್ತ ಸಾಗುತ್ತಿದ್ದ ಬಸ್‌ಗೆ ಸ್ಫೋಟಕಗಳನ್ನು ಜೋಡಿಸಿದ್ದ ಕಾರು ನೇರವಾಗಿ ಡಿಕ್ಕಿ ಹೊಡೆದಿದೆ. ಪರಿಣಾಮ ತಕ್ಷಣವೇ ಬೆಂಕಿ ಹೊತ್ತಿಕೊಂಡಿದ್ದು, ಬಸ್ ಪೂರ್ಣ ಭಸ್ಮವಾಗಿದೆ. ನಾಲ್ವರು ಮಕ್ಕಳು ಸಜೀವ ದಹನವಾಗಿದ್ದಾರೆ ಎಂದು ಸ್ಥಳೀಯ ಉಪ ಆಯುಕ್ತ ಯಾಸಿರ್ ಇಕ್ಬಾಲ್ ಸುದ್ದಿಸಂಸ್ಥೆಗೆ ತಿಳಿಸಿದ್ದಾರೆ. ಪುಟ್ಟ ಮಕ್ಕಳ ಸಾವಿಗೆ ದುಃಖ ವ್ಯಕ್ತಪಡಿಸಿರುವ ಪಾಕ್ ಗೃಹ ಸಚಿವ ಮೊಹ್ಸಿನ್ ನಖ್ವಿ, ದಾಳಿಗೆ ಕಾರಣರಾದವರನ್ನು ಹಿಂಸಾಮೃಗಗಳು ಎಂದು ಕರೆದಿದ್ದಾರೆ.

ನ್ಯಾಷನಲ್ ಹೆರಾಲ್ಡ್: ಸೋನಿಯಾ, ರಾಹುಲ್‌ಗೆ ಸಂಕಷ್ಟ

## ಆರೋಪ ಮೇಲ್ನೋಟಕ್ಕೆ ಸಾಬೀತು: ಇ.ಡಿ

**ಚೆನ್ನೈ:** ದೆಹಲಿ: 'ನ್ಯಾಷನಲ್ ಹೆರಾಲ್ಡ್' ಪತ್ರಿಕಾ ಸಂಸ್ಥೆಯ ಅಕ್ರಮ ಆಸ್ತಿ ಹಸ್ತಾಂತರ ಹಗರಣದಲ್ಲಿ ಕಾಂಗ್ರೆಸ್ ನಾಯಕರಾದ ಸೋನಿಯಾ ಗಾಂಧಿ ಮತ್ತು ರಾಹುಲ್ ಗಾಂಧಿ ಮತ್ತು ಇತರರ ವಿರುದ್ಧ ದಾಖಲಾಗಿರುವ 'ಹಣ ಅಕ್ರಮ ವರ್ಗಾವಣೆ' ಪ್ರಕರಣದಲ್ಲಿನ ಆರೋಪಗಳು ಮೇಲ್ನೋಟಕ್ಕೆ ಸಾಬೀತಾಗಿವೆ ಎಂದು ಜಾರಿ ನಿರ್ದೇಶನಾಲಯ (ಇ.ಡಿ) ದೆಹಲಿ ವಿಶೇಷ ನ್ಯಾಯಾಲಯಕ್ಕೆ ಬುಧವಾರ ತಿಳಿಸಿದೆ.

ಈ ಪ್ರಕರಣವನ್ನು ವಿಚಾರಣೆಗೆ ಪರಿಗಣಿಸಬೇಕೆ ಬೇಡವೇ ಎಂಬ ಬಗೆಗಿನ ಆರಂಭಿಕ ಹಂತದ ವಾದಗಳ ಮಂಡನೆ ಸಂದರ್ಭ ವಿಶೇಷ ನ್ಯಾಯಾಧೀಶ ವಿಶಾಲ್ ಗೋಗ್ನೆ ಅವರ ಮುಂದೆ ಇ.ಡಿ ಪರ ಹಾಜರಾಗಿದ್ದ ಸಾಲಿಸಿಟರ್ ಜನರಲ್ ಎಸ್.ವಿ.ರಾಜು ಹೇಳಿಕೆ ದಾಖಲಿಸಿದರು.

ಈ ಪ್ರಕರಣದಲ್ಲಿನ ದೋಷಾರೋಪಪಟ್ಟಿಯ ನಕಲು ಪ್ರತಿಯನ್ನು ದೂರುದಾರರಾದ ಬಿಜೆಪಿ ನಾಯಕ ಸುಬ್ರಮಣಿಯನ್ ಸ್ವಾಮಿ ಅವರಿಗೆ ಒದಗಿಸುವಂತೆ ನ್ಯಾಯಾಧೀಶರು ಇ.ಡಿ ಪರ ವಕೀಲರಿಗೆ ಸೂಚಿಸಿದರು. ಅವರ ಖಾಸಗಿ ದೂರಿನ ಆಧಾರದ ಮೇಲೆ ಇ.ಡಿ ಅಕ್ರಮ ಹಣ ವರ್ಗಾವಣೆ ಪ್ರಕರಣ ದಾಖಲಿಸಿದೆ.

**ಗಂಭೀರ ಆರೋಪ:** 2023ರ ನವೆಂಬರ್‌ನಲ್ಲಿ ನ್ಯಾಷನಲ್ ಹೆರಾಲ್ಡ್ ಮಾಲೀಕತ್ವಕ್ಕೆ ಸಂಬಂಧಿಸಿದ 751.9 ಕೋಟಿ ರು. ಮೌಲ್ಯದ ಆಸ್ತಿಗಳನ್ನು ಜಾರಿ ನಿರ್ದೇಶನಾಲಯ ಮುಟ್ಟುಗೋಲು ಹಾಕಿಕೊಳ್ಳುವವರೆಗೂ ಆರೋಪಿಗಳಾದ ಸೋನಿಯಾ ಗಾಂಧಿ ಮತ್ತು ರಾಹುಲ್ ಗಾಂಧಿ 142 ಕೋಟಿ ರು. ಆದಾಯ ಪಡೆದಿರುವುದು ಅಪರಾಧವಾಗಿದೆ ಎಂದು ಇ.ಡಿ ಗಂಭೀರ ಆರೋಪ ಮಾಡಿದೆ.

2014ರ ಜೂ.26ರಂದು ಸುಬ್ರಮಣಿ ಸ್ವಾಮಿ ಮ್ಯಾಜಿಸ್ಟ್ರೇಟ್ ಕೋರ್ಟ್‌ನಲ್ಲಿ ಖಾಸಗಿ ದೂರು ದಾಖಲಿಸಿದ್ದರು. ನ್ಯಾಯಾಲಯ ಅದನ್ನು ವಿಚಾರಣೆಗೆ ಪರಿಗಣಿಸಿದ ನಂತರ, 2021ರಲ್ಲಿ ತನಿಖೆ ಆರಂಭಿಸಿದ ಇ.ಡಿ ಇತ್ತೀಚೆಗೆ ಆರೋಪಪಟ್ಟಿ ಸಲ್ಲಿಸಿತ್ತು.

ಹಿಂದಿನ ಪ್ರಧಾನಿ ಜವಾಹರಲಾಲ್ ನೆಹರು ನೇತೃತ್ವದಲ್ಲಿ 5,000 ಸ್ವಾತಂತ್ರ್ಯ ಹೋರಾಟಗಾರರು ಷೇರುದಾರರಾಗಿ 1937ರಲ್ಲಿ ಅಸೋಸಿಯೇಟೆಡ್ ಜರ್ನಲ್ ಲಿಮಿಟೆಡ್ (ಎಜೆಎಲ್) ಸ್ಥಾಪಿಸಲಾಯಿತು. ಈ ಸಂಸ್ಥೆ ಯಾವುದೇ ಒಬ್ಬ ವ್ಯಕ್ತಿಗೆ ಸೇರಿದ್ದಾಗಿರಲಿಲ್ಲ. ಈ ಸಂಸ್ಥೆಯ ಮೂಲಕ 1938ರಲ್ಲಿ ನ್ಯಾಷನಲ್ ಹೆರಾಲ್ಡ್ ಪತ್ರಿಕೆ ಆರಂಭಿಸಲಾಯಿತು. 2010ರಲ್ಲಿ ಎಜೆಎಲ್ ಷೇರುದಾರರ ಸಂಖ್ಯೆ 1,057ಕ್ಕೆ ತಗ್ಗಿತು. ಆ ವರ್ಷ ಸಂಸ್ಥೆ ತೀವ್ರ ನಷ್ಟ ಅನುಭವಿಸಿತು. 2011ರಲ್ಲಿ ಯಂಗ್ ಇಂಡಿಯನ್ ಪ್ರೈ.ಲಿ.ಗೆ 'ಎಜೆಎಲ್' ವಶಕ್ಕೆ ನೀಡಲಾಯಿತು. ಆಗ ಸೋನಿಯಾ ಗಾಂಧಿ ಮತ್ತು ರಾಹುಲ್ ಗಾಂಧಿ ಯಂಗ್ ಇಂಡಿಯನ್ ಪ್ರೈ.ಲಿ. ನಿರ್ದೇಶಕ ಮಂಡಳಿಯಲ್ಲಿದ್ದರು. ಎಜೆಎಲ್ ಅನ್ನು ಯಂಗ್ ಇಂಡಿಯ ಪ್ರೈ.ಲಿ. ಬಹಳ ಕಡಿಮೆ ಮೌಲ್ಯಕ್ಕೆ ಸ್ವಾಧೀನಪಡಿಸಿಕೊಂಡಿದೆ ಎಂದು ದೂರಲಾಗಿದೆ.

## 103 ರೈಲು ನಿಲ್ದಾಣ ಇಂದು ಉದ್ಘಾಟನೆ

**ದೆಹಲಿ:** ಕರ್ನಾಟಕದ ಐದು ರೈಲು ನಿಲ್ದಾಣಗಳು ಸೇರಿದಂತೆ ದೇಶಾದ್ಯಂತ 103 'ಅಮೃತ್ ರೈಲು ನಿಲ್ದಾಣ'ಗಳನ್ನು ಪ್ರಧಾನಿ ನರೇಂದ್ರ ಮೋದಿ ಗುರುವಾರ ರಾಜಸ್ಥಾನದ ಬಿಕಾನೇರ್‌ನಿಂದ ವರ್ಚುವಲ್ ಮಾರ್ಗದಲ್ಲಿ ಉದ್ಘಾಟಿಸಲಿದ್ದಾರೆ. ಕೊಪ್ಪಳ ಜಿಲ್ಲೆಯ ಮುನಿರಾಬಾದ್, ಬಾಗಲಕೋಟೆ, ಗದಗ, ಬೆಳಗಾವಿ ಜಿಲ್ಲೆಯ ಗೋಕಾಕ್ ರಸ್ತೆ ಮತ್ತು ಧಾರವಾಡ ರೈಲು ನಿಲ್ದಾಣಗಳಲ್ಲದೇ, 18 ರಾಜ್ಯ ಮತ್ತು ಕೇಂದ್ರಾಡಳಿತ ಪ್ರದೇಶದ 86 ಜಿಲ್ಲೆಗಳಲ್ಲಿನ ಒಟ್ಟು 103 ಅಮೃತ್ ರೈಲು ನಿಲ್ದಾಣಗಳನ್ನು 'ಅಮೃತ್ ಭಾರತ್ ನಿಲ್ದಾಣ ಯೋಜನೆ'(ಎಬಿಎಸ್‌ಎಸ್)ಯಡಿ ಒಟ್ಟಾರೆ 1,100 ಕೋಟಿ ರು. ವೆಚ್ಚದಲ್ಲಿ ಅಭಿವೃದ್ಧಿಪಡಿಸಲಾಗಿದೆ. ದೇಶಾದ್ಯಂತ ಇರುವ ಭಾರತೀಯ ರೈಲ್ವೆಗೆ ಸೇರಿದ 1,300ಕ್ಕೂ ಅಧಿಕ ರೈಲು ನಿಲ್ದಾಣಗಳಿಗೆ 'ಅಮೃತ್ ಭಾರತ್ ನಿಲ್ದಾಣ ಯೋಜನೆ'ಯಡಿ ಆಧುನಿಕ ಸೌಲಭ್ಯಗಳನ್ನು ಒದಗಿಸುವುದರೊಂದಿಗೆ ಉನ್ನತೀಕರಿಸಿ ಪ್ರಯಾಣಿಕರ ಸೌಲಭ್ಯಗಳನ್ನು ಹೆಚ್ಚಿಸಲಾಗುತ್ತಿದೆ. ತಡರಾತ್ರಿ ರೈಲು ಪ್ರಯಾಣವಿದ್ದರೆ ಪ್ರಯಾಣಿಕರು ನಿಲ್ದಾಣದಲ್ಲಿಯೇ ತಂಗಲು ವ್ಯವಸ್ಥೆ ಕಲ್ಪಿಸಲಾಗಿದೆ. ನಿಲ್ದಾಣಗಳ ಉನ್ನತೀಕರಣ ಕಾಮಗಾರಿಯಲ್ಲಿ ಪ್ರಾದೇಶಿಕ ವಾಸ್ತುಶಿಲ್ಪವನ್ನು ಬಳಸಿಕೊಳ್ಳಲಾಗುತ್ತಿದೆ.

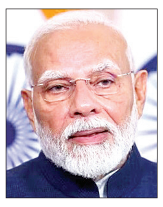

## ಸಮಾಚಾರ ಸಣ್ಣದಲ್ಲ

### ಕೂಲಿ ಕಾರ್ಮಿಕರಿಂದ ಗ್ರಾಪಂ ಮುತ್ತಿಗೆ

**ಮುದಗಲ್:** ನಾಗಲಪೂರು ಗ್ರಾಪಂ ಗೆ ನರೇಗಾ ಕೂಲಿ ಕೂಲಿಕಾರ್ಮಿಕ ರು ಕೂಲಿ ಮಾಡಿದ ಹಣಕ್ಕಾಗಿ ಮುತ್ತಿಗೆ ಹಾಕಿದ ಘಟನೆ ಜರುಗಿತು. ಸುಮಾರ 1200ರಿಂದ 1500. ಜನ ವ್ಯಾಕರನಾಳ, ನಾಗಲಪೂರು, ಹೆಗ್ಗಾಪೂರು ಕೂಲಿ ಕಾರ್ಮಿಕರು 14ದಿನ ಕೂಲಿ ಮಾಡಿದ ಖಾತೆಯಲ್ಲಿ ಶೂನ್ಯವೆಂದು ತೋರಿಸಲಾಗಿದೆ. ಇದರಿಂದ ಕೂಲಿ ಮಾಡಿದ ಕಾರ್ಮಿಕರಿಗೆ ಅನ್ಯಾಯವಾಗಿದೆ. ಸರಿಪಡಿಸಿ ಕೂಲಿ ಮಾಡಿದ ಹಣ ಸಂದಾಯ ಮಾಡದಿದ್ದರೆ ಪಂಚಾಯತಿ ಪಿಡಿಓ ವಿರುದ್ಧ ಹೋರಾಟ ಮಾಡುತ್ತೇವೆ ಎಂದು ಆಕ್ರೋಶ ವ್ಯಕ್ತಪಡಿಸಿದರು. ಪಿಡಿಓ ಜ್ಯೋತಿಬಾಯಿ, ಮಸ್ಕಿ ಸಿಪಿಐ ಬಾಲಚಂದ್ರ ಲಕ್ಕಂ, ಮುದಗಲ್ ಪಿಎಸ್ಐ ವೆಂಕಟೇಶ ಮಾಡಗಿರಿ ಕೂಲಿಕಾರ್ಮಿಕರಿಗೆ ಸಮಜಾಯಿಸಲು ಮುಂದಾದರು ನೇರದ 300ಕ್ಕೂ ಹೆಚ್ಚು ಕೂಲಿಕಾರ್ಮಿಕರು ಪಿಡಿಓ ವಿರುದ್ಧ ಹರಿಹಾಯ್ದರು. ಪೋಲಿಸ್ ಇಲಾಖೆ ಗ್ರಾಪಂ ಮುಂದೆ ಸೂಕ್ತ ಬಂದೋಬಸ್ತು ನೀಡಲಾಗಿತ್ತು. ಪಿಡಿಓ ಜ್ಯೋತಿಬಾಯಿ ಪತ್ರಕರ್ತರೊಂದಿಗೆ ಮಾತನಾಡಿ, ಇಷ್ಟು ದಿನ ರಜೆ ಮೇಲೆ ತೆರಳಿದ್ದೆ, ಇತ್ತೀಚಿಗೆ ಗಮನಕ್ಕೆ ಬಂದಿದೆ. ಮೇಲಾಧಿಕಾರಿಗಳ ಮಾಹಿತಿ ನೀಡಿದ್ದೇವೆ. ಸರಿಪಡಸುವ ಭರವಸೆ ಕೊಟ್ಟಿದ್ದಾರೆ. ಕೆಲ ಸಮಯ ತೆಗೆದುಕೊಳ್ಳಬಹುದು. ಕೂಲಿಕಾರ್ಮಿಕರು ಸಹಕರಿಸಬೇಕು ಎಂದು ಹೇಳಿದರು.

### ಶ್ರದ್ಧಾ ಭಕ್ತಿಯಿಂದ ಅಂಕಲಿ ಮಠದ ಜಾತ್ರೆ

**ಮುದಗಲ್:** ಪಟ್ಟಣ ಸಮೀಪದ ಸುಕ್ಷೇತ್ರ ಅಂಕಲಿ ಮಠದ ಅಡಿವೇಶ ನಿರುಪಾಧೀಶ್ವರರ ಜಾತ್ರಾ ಮಹೋತ್ಸವವು ಮಂಗಳವಾರ ಶ್ರದ್ಧಾ ಭಕ್ತಿಯಿಂದ ಜರುಗಿತು. ಬೆಳಗಿನ ಜಾವ ಅಡಿವೇಶ ನಿರುಪಾಧೀಶ್ವರರ ಕತ್ರ ಕದ್ದುಗೆಗೆ ವಿಶೇಷ ಪೂಜೆ ಹಾಗೂ ಧಾರ್ಮಿಕ ಆಚರಣೆ ಪದ್ಧತಿಗಳನ್ನು ಶ್ರೀ ಮಠದ ಸದ್ಭಕ್ತರಿಂದ ನೆರವೇರಿಸಲಾ ಯಿತು. ನಂತರ ಭಾಜಾ ಭಜಂತ್ರಿ, ಡೊಳ್ಳು ಮತ್ತು ಮಹಿಳೆಯರ ಕಳಶಗಳೊಂದಿಗೆ ಅಪಾರ ಸಂಖ್ಯೆಯ ಭಕ್ತರ ಮಧ್ಯೆ ನಡೆದ ಅಕ್ಕಿಪಾಯಸ ಕಾರ್ಯಕ್ರಮ ನೋಡುಗರ ಗಮನ ಸೆಳೆಯಿತು. ಶ್ರೀ ಮಠದ ಕಿರಿಯ ಪೂಜ್ಯರಾದ ಫಕೀರೇಶ್ವರ ಶ್ರೀಗಳ ದಿವ್ಯ ಸಾನಿಧ್ಯದಲ್ಲಿ ಜಾತ್ರೆಗೆ ಆಗಮಸಿದ್ದ ಭಕ್ತರಿಗೆ ಸಿದ್ಧಪಡಿಸಲಾದ ಸುಡುವ ಆಹಾರ ಪದಾರ್ಥಗಳನ್ನು ಬರಿ ಕೈಯಿಂದ ಪ್ರಸಾದ ಬಡಿಸುವ ಕಾರ್ಯಕ್ರಮವನ್ನು ಭಕ್ತಗಣ ನೋಡಿ ಕಣ್ತುಂಬಿಸಿಕೊಂಡಿತು. ಶ್ರೀಗಳ ಅಕ್ಕಿಪಾಯಸ ಕಾರ್ಯಕ್ರ ಮ ನೆರವೇರುತ್ತಿದ್ದಂತೆ ಭಕ್ತರು ಚಪ್ಪಾಳೆ, ಶಿಳ್ಳೆ , ಜೈಕಾರ ಹಾಕಿ ಭಕ್ತಿಯ ಪರಕಾಷ್ಠೆ ಮೆರೆದರು. ನಂತರ ಶ್ರೀ ಮ ಠದ ಆವರಣದಲ್ಲಿ ನಾಡಿನ ಅನೇಕ ಜಿಲ್ಲೆಗಳಿಂದ ಆಗಮಿಸಿದ ಕಲಾ ತಂಡಗಳ ಪ್ರದರ್ಶನ, ಭಜನಾ ಸೇವೆ ನಡೆಯಿತು. ಬಸವರಾಜ ಸ್ವಾಮಿಗಳು, ಸಿದ್ದೇಶ ಶ್ರೀಗಳು ಪುಣ್ಯ ಕಾರ್ಯದಲ್ಲಿ ಭಾಗಿಯಾಗಿದ್ದಾರೆ.

### ಬಿಸಿಎಂ ಕಚೇರಿ ಡಿಸಿ ಕಚೇರಿಗೆ ಸ್ಥಳಾಂತರ

**ರಾಯಚೂರು:** ಇಲ್ಲಿನ ಜಿಲ್ಲಾ ಹಿಂದುಳಿದ ವರ್ಗಗಳ ಕಲ್ಯಾಣ ಇಲಾಖೆಯ ಕಚೇರಿಯನ್ನು ನಗರದ ನೂತನ ಜಿಲ್ಲಾಡಳಿತ ಭವನಕ್ಕೆ ಸ್ಥಳಾಂತರ ಮಾಡಲಾಗಿದ್ದು, ಇಲಾಖೆಯ ವಿವಿಧ ಸೌಲಭ್ಯಗಳು ಹಾಗೂ ಯೋಜನಗಳ ಕುರಿತು ಮಾಹಿತಿಗಾಗಿ ನೂತನ ಜಿಲ್ಲಾಡಳಿತ ಭವನದ ಮೊದಲನೇಯ ಮಹಡಿ (ಬಿ.2, ಬಿ.3)ಗೆ ಸಂಪರ್ಕ ಮಾಡಬಹುದಾಗಿದೆ ಎಂದು ಹಿಂದುಳಿದ ವರ್ಗಗಳ ಕಲ್ಯಾಣ ಇಲಾಖೆಯ ಜಿಲ್ಲಾ ಅಧಿಕಾರಿ ಪ್ರಕಟಣೆಯಲ್ಲಿ ತಿಳಿಸಿದ್ದಾರೆ.

### ಚುನಾವಣೆ: ಮದ್ಯ ಮಾರಾಟ ನಿಷೇಧಿಸಿ

**ಕೊಪ್ಪಳ:** ಜಿಲ್ಲೆಯ ವಿವಿಧ ಗ್ರಾಮ ಪಂಚಾಯತ್‌ನಲ್ಲಿ ನಾನಾ ಕಾರಣದಿಂದ ತೆರವಾಗಿರುವ ಗ್ರಾಪಂ ಸದಸ್ಯ ಸ್ಥಾನಕ್ಕೆ ಮೇ 25 ರಂದು ಉಪ ಚುನಾವಣೆ ನಡೆಯುವ ಹಿನ್ನೆಲೆ ಮದ್ಯ ಮಾರಾಟ ನಿಷೇಧಿಸಿ ಜಿಲ್ಲಾಧಿಕಾರಿ ನಲಿನ್ ಅತುಲ್ ಆದೇಶಿಸಿದ್ದಾರೆ. ನ್ಯಾಯ ಸಮ್ಮತ ಹಾಗೂ ಶಾಂತಿಯುತ ಮತದಾನ ಕೈಗೊಳ್ಳಲು ಕ್ರಮ ವಹಿಸಲಾಗಿದೆ. ಚುನಾವಣೆ ನಡೆಯುವ ಕೊಪ್ಪಳ ತಾಲೂಕು ಕವಲೂರು ಹಾಗೂ ಯಲಬುರ್ಗಾ ತಾಲೂಕಿನ ಗಾಣದಾಳ ಗ್ರಾಪಂ ವ್ಯಾಪ್ತಿಯಲ್ಲಿ ಮೇ 23ರ ಸಂಜೆ 5 ಗಂಟೆಯಿಂದ ಮೇ 25ರ ಮಧ್ಯರಾತ್ರಿ 12 ಗಂಟೆ ವರೆಗೆ ಮದ್ಯ ಮಾರಾಟ ನಿಷೇಧಿಸಲಾಗಿದೆ. ಈ ವಿಷಯವಾಗಿ ಅಬಕಾರಿ ಉಪ ಆಯುಕ್ತರ ನೇತೃತ್ವದಲ್ಲಿ ಆರಕ್ಷಕ ವೃತ್ತ ನಿರೀಕ್ಷಕರು ಮತ್ತು ಅಬಕಾರಿ ವೃತ್ತ ನಿರೀಕ್ಷಕರ ಒಳಗೊಂಡ ತನಿಖಾ ತಂಡ ರಚಿಸಿ ಕಾರ್ಯನಿರ್ವಹಿಸಲು ಡಿಸಿ ಆದೇಶಿಸಿದ್ದಾರೆ.

VISHWAVANI TV SPECIAL
ಯುಟ್ಯೂಬ್ ಚಾನೆಲ್ ಸಬ್‌ಸ್ಕ್ರೈಬ್ ಆಗಿ

{ಎನ್.ಚಲುವರಾಯಸ್ವಾಮಿ} ಕೃಷಿ ಸಚಿವ

**'ಬ್ರಾಂಡ್ ಬೆಂಗಳೂರು' ಅಂತ ಅಶೋಕ್, ಕುಮಾರಸ್ವಾಮಿ ಟೀಕೆ ಮಾಡ್ತಾರೆ. 'ಬ್ರಾಂಡ್ ಬೆಂಗಳೂರು' ಮಾಡಲು ಸಿದ್ದರಾಮಯ್ಯ ಕಮಿಟಿ ಮಾಡಿದರು. ಐದು ವರ್ಷ ಕುಮಾರಸ್ವಾಮಿ, ಅಶೋಕ್ ಅವರೇ ಇದ್ದರು. ಅವರು ಮಾಡಿದ್ದರೇ ಇವತ್ತು ಈ ಪರಿಸ್ಥಿತಿ ಬರ್ತಿರಲಿಲ್ಲ. ಒಂದೇ ದಿನಕ್ಕೆ ಬ್ರಾಂಡ್ ಬೆಂಗಳೂರು ಮಾಡೋಕೆ ಆಗಲ್ಲ. ಡಿಕೆ ಶಿವಕುಮಾರ್ ಚಾಲನೆ ಕೊಟ್ಟಿದ್ದಾರೆ. ಕನಿಷ್ಠ ಹತ್ತು ವರ್ಷ ಬೇಕು.**

ಜಡಿ ಮಳೆ ನಡುವೆಯೇ ತೇರು ಎಳೆದ ಭಕ್ತರು | ಹುಲಗಿಯ ಹುಲಿಗೆಮ್ಮ ದೇವಿ ರಥೋತ್ಸವ

# ಮಳೆ ಲೆಕ್ಕಿಸದೇ ಉಘೇ ಎಂದ ಭಕ್ತ ಗಣ

**ಕೊಪ್ಪಳ:** ರಾಜ್ಯದ ಶಕ್ತಿ ದೇವತೆಯರಲ್ಲಿ ಒಂದಾದ, ತಾಲೂಕಿನ ಹುಲಿಗಿ ಗ್ರಾಮದಲ್ಲಿ ಹುಲಿಗೆಮ್ಮ ದೇವಿ ರಥೋತ್ಸವ ಲಕ್ಷಾಂತರ ಭಕ್ತ ಸಾಗರದ ನಡುವೆ ಬುಧವಾರ ಸಂಜೆ ಅದ್ದೂರಿಯಾಗಿ ಜರುಗಿತು.

ಹುಲಿಗೆಮ್ಮ ದೇವಿ ದೇವಸ್ಥಾನದ ಪ್ರವೇಶ ದ್ವಾರದಿಂದ ಆರಂಭವಾದ ಮಹಾರಥೋತ್ಸವ ಪಾದಗಟ್ಟಿ ವರೆಗೆ ಸರಾಗವಾಗಿ ಜರುಗಿತು. ರಥಕ್ಕೆ ಚಾಲನೆ ನೀಡುತ್ತಿದ್ದಂತೆಯೇ ಭಕ್ತರು, ಉದೋ... ಉದೋ.. ಎಂದು ಜಯ ಘೋಷ ಹಾಕಿ ರಥ ಎಳೆದರು. ರಥದ ಸುತ್ತಲೂ ಸಾಗರದಂತೆ ನೆರೆದಿದ್ದ ಭಕ್ತರೂ ಉದೋ... ಉದೋ ಹುಲಿಗೆಮ್ಮ ಎಂದು ಘೋಷಣೆ ಮೊಳಗಿಸಿ, ಉತ್ತತ್ತಿ ಎಸೆದು ಭಕ್ತಿ ಮೆರೆದರು. ರಥ ಪಾದಗಟ್ಟೆ ತಲುಪಿದಾಗ ಚಪ್ಪಾಳೆ ಹೊಡೆದು ಕೈ ಮುಗಿದು ಭಕ್ತಿ ಸಮರ್ಪಿಸಿದರು. ರಥ ಮುಂದೆ ವಿವಿಧ ಕಲಾ ತಂಡಗಳು ಪ್ರದರ್ಶನ ನೀಡಿ, ಭಕ್ತರನ್ನು ರಂಜಿಸಿದವು. ಕಲಾ ತಂಡದ ಹಿಂದೆ ಹೂಗಳಿಂದ ಅಲಂಕರಿಸಿದ ತೇರು ಸಾಗಿ ಬಂತು.

ಜಾತ್ರೆ ಹಿನ್ನೆಲೆ ಇಡೀ ಹುಲಿಗಿ ಗ್ರಾಮದಲ್ಲಿ ಸಂಭ್ರಮ ಮನೆ ಮಾಡಿತ್ತು. ಜಿಟಿಜಿಟಿ ಮಳೆ ನಡುವೆಯೇ ಭಕ್ತರು, ಹುಲಿಗೆಮ್ಮ ದೇವಿಗೆ ಪ್ರಿಯವಾದ ಕುಂಕುಮ, ಭಂಡಾರ, ಹಸಿರು ಬಳೆ, ಸೀರೆ, ಹೂಗಳ ಮಾರಾಟ ಜೋರಾಗಿತ್ತು. ಬೆಳಗ್ಗೆಯಿಂದಲೇ ಹುಲಿಗೆಮ್ಮನ ಭಕ್ತರು ದೇವಸ್ಥಾನದ ಕಡೆಗೆ ಸಾಗರದಂತೆ ಹರಿದು ಬಂದರು. ಸಾವಿರಾರು ಭಕ್ತರು ಮಗಳವಾರ ರಾತ್ರಿಯೇ ದೇವಸ್ಥಾನದ ಆವರಣಕ್ಕೆ ಬಂದು, ಬೆಳಗ್ಗೆಯೇ ದೇವಿ ದರ್ಶನಕ್ಕೆ ಸರತಿಯಲ್ಲಿ ನಿಂತಿದ್ದು ಕಂಡು ಬಂತು. ಜಾತ್ರೋತ್ಸವದ ಹಿನ್ನೆಲೆ ಕಳೆದೊಂದು ವಾರದಿಂದ ನಾನಾ ಧಾರ್ಮಿಕ ಕಾರ್ಯಕ್ರಮಗಳು ಜರುಗುತ್ತಿವೆ.

ಬುಧವಾರ ಸಂಜೆ ರಥೋತ್ಸವ ಜರುಗುವ ಹಿನ್ನೆಲೆ ಪೂಜಾ ಕಾರ್ಯಕ್ರಮಗಳು ನಡೆದವು. ಜಡಿ ಮಳೆಯನ್ನೂ ಲೆಕ್ಕಿಸದೇ ರಾಜ್ಯದ ನಾನಾ ಭಾಗದಿಂದ ಭಕ್ತರು ಆಗಮಿಸಿ ಮಳೆಯಲ್ಲೇ ಸರದಿಯಲ್ಲಿ ನಿಂತು ದೇವಿ ದರ್ಶನ ಪಡೆದರು. ಜೋಗತಿಯರು ಮಳೆಯ ನಡುವೆಯೂ ತುಂಗಭದ್ರಾ ನದಿಯ ದಂಡದಲ್ಲಿ ಗಂಗಾ ಪೂಜೆ ನೆರವೇರಿಸಿದರು. ಭಕ್ತರು ಜೋಳದ ರೊಟ್ಟಿ, ಚಪಾತಿ, ಅನ್ನ, ಅನೇಕ ನೈವೇದ್ಯ ಸಮರ್ಪಿಸಿ, ಭಕ್ತಿ ಮೆರೆದರು. ಜೋಗತಿಯರು ಬಂದ ಭಕ್ತರ ಹೆಸರಿನಲ್ಲಿ ಪ್ರಾರ್ಥಿಸಿ, ಅವರ ಕುಟುಂಬದ ಶ್ರೇಯೋಭಿವೃದ್ಧಿಗೆ ಪೂಜೆ ಸಲ್ಲಿಸುತ್ತಿದ್ದ ದೃಶ್ಯ ದೇವಸ್ಥಾನ ಆವರಣದಲ್ಲಿ ಕಂಡು ಬಂದವು.

ಕಾಡಿದ ಜಡಿ ಮಳೆ: ಹುಲಿಗೆಮ್ಮ ಜಾತ್ರೋತ್ಸವದ ಭಾಗವಾಗಿ ಬುಧವಾರ ನಡೆದ ಮಹಾರಥೋತ್ಸವದಂದು ದಿನಪೂರ್ತಿ ಮಳೆ ಕಾಡಿತು. ಆದರೆ, ವರುಣನ ಬರುವಿಕೆ ಭಕ್ತರ ಉತ್ಸಾಹ ಕುಗ್ಗಿಸಲಿಲ್ಲ. ಮಳೆ ನಡುವೆಯೂ ಭಕ್ತರು ಸಂಭ್ರಮದಿಂದ ರಥೋತ್ಸವ ಎಳೆದರು.

ಕೊಪ್ಪಳ ತಾಲೂಕು ಹುಲಿಗಿ ಗ್ರಾಮದಲ್ಲಿ ಹುಲಿಗೆಮ್ಮ ದೇವಿ ರಥೋತ್ಸವ ಲಕ್ಷಾಂತರ ಭಕ್ತ ಸಾಗರದ ನಡುವೆ ಬುಧವಾರ ಸಂಜೆ ಅದ್ದೂರಿಯಾಗಿ ಜರುಗಿತು.

ಭಕ್ತರಿಂದ ಪ್ರತಿ ತಿಂಗಳು ದೇವಸ್ಥಾನಕ್ಕೆ ಕೋಟ್ಯಂತರ ರೂ. ಹಣ ಭಕ್ತಿ ಸೇವೆಯ ರೂಪದಲ್ಲಿ ಹರಿದು ಬರುತ್ತಿದೆ. ಬೆಳ್ಳಿ, ಚಿನ್ನಾಭರದಣ ಕೂಡ ಕಾಣಿಕೆ ಹುಂಡಿಯಲ್ಲಿ ಸಂಗ್ರಹವಾಗುತ್ತವೆ. ಈ ಬಾರಿ ದೇವಿ ಭಕ್ತರಿ ಜಾತ್ರಾ ರ್ಥಿಗಳಿಗಾಗಿ ಮಹಾ ದಾಸೋಹದ ವ್ಯವಸ್ಥೆ ಮಾಡಿದ್ದರು. ಪ್ರಸಾದ ವ್ಯವಸ್ಥೆ: ಇದೇ ಮೊದಲ ಬಾರಿಗೆ ಜಾತ್ರೆ ಹಿನ್ನೆಲೆ ಭಕ್ತರಿಗೆ ಪ್ರಸಾದ ವ್ಯವಸ್ಥೆ ಮಾಡಲಾಗದೆ. ಮಹಾ ದಾಸೋಹ ಮಂಟಪದಲ್ಲಿ ಸಾವಿರಾರು ಭಕ್ತರು ಅನ್ನ, ಸಾಂಬಾರ್, ಬದನೇಕಾಯಿ ಪಲ್ಲೆ, ಸಿಹಿಬೂಂದಿ, ಮಾದಲಿ, ಹೋಳಿಗೆ ಹೀಗೆ ತರಹೇವಾರಿ ಪ್ರಸಾದ ಸವಿದರು. ಕರ್ನಾಟಕ, ಆಂಧ್ರ, ಮಹಾರಾಷ್ಟ್ರ, ತೆಲಂಗಾಣ ಹಾಗೂ ತಮಿಳುನಾಡಿನಿಂದ ಬಂದಿದ್ದ ಭಕ್ತರು ಪ್ರಸಾ ದ ವ್ಯವಸ್ಥೆಗೆ ಮೆಚ್ಚುಗೆ ವ್ಯಕ್ತಪಡಿಸಿದರು.

ಧಾರ್ಮಿಕ ದತ್ತಿ ಇಲಾಖೆ ವ್ಯಾಪ್ತಿಯ ಲ್ಲಿದ್ದ ಹುಲಿಗಿ ದೇವಸ್ಥಾನಕ್ಕೆ ಕೆಲ ತಿಂಗಳ ಹಿಂದೆ ಪ್ರಾಧಿಕಾರ ರಚಿಸಲಾಗಿದೆ. ಪ್ರಾಧಿಕಾರ ರಚನೆ ನಂತರ, ಇದೇ ಮೊದಲ ಬಾರಿಗೆ ಒಂದು ತಿಂಗಳು ಮಹಾದಾಸೋಹ ವ್ಯವಸ್ಥೆ ಮಾಡಲಾಗಿದೆ. ಭಕ್ತರ ನೆರವಿನೊಂದಿಗೆ ಪ್ರಸಾದ ವ್ಯವಸ್ಥೆ ಮಾಡಲಾಗಿದೆ.

#### ಪ್ರತಿ ಮಂಗಳವಾರ, ಶುಕ್ರವಾರ ಜಾತ್ರೆಯೇ!

**ಪ್ರತಿ ವರ್ಷ ನಡೆಯುವ ಜಾತ್ರೆಗೆ ಲಕ್ಷಾಂತರ ಭಕ್ತರು ಹುಲಗಿಗೆ ಬಂದು ದೇವಿ ದರ್ಶನ ಪಡೆಯುತ್ತಾರೆ. ಅಷ್ಟೇ ಅಲ್ಲದೇ, ಹುಲಿಗೆಮ್ಮ ದೇವಿ ದೇವಸ್ಥಾನದ ಆವರಣ ಪ್ರತಿ ಮಂಗಳವಾರ, ಶುಕ್ರವಾರ ಹಾಗೂ ಹುಣ್ಣಿಮೆ ದಿನವೂ ಜಾತ್ರೆಯಂತೆಯೇ ಇರುತ್ತದೆ. ಈ ವಾರದಲ್ಲಿ ಲಕ್ಷಾಂತರ ಭಕ್ತರು ಸೇವಸ್ಥಾನಕ್ಕೆ ಬರುತ್ತಾರೆ. ಸಾವಿರಾರು ಭಕ್ತರು ಕಾಲ್ನಡಿಗೆ ಮೂಲಕ ಬರುತ್ತಾರೆ. ರಾಜ್ಯದ ನಾನಾ ಜಿಲ್ಲೆ ಮಾತ್ರ ಅಲ್ಲದೇ, ಮಹಾರಾಷ್ಟ್ರ, ಆಂಧ್ರ ಸೇರಿ ನಾನಾ ನೆರೆ ರಾಜ್ಯದಿಂದಲೂ ದೊಡ್ಡ ಸಂಖ್ಯೆಯಲ್ಲಿ ಭಕ್ತರು ಹುಲಗಿ ಗ್ರಾಮಕ್ಕೆ ಬಂದು, ದೇವಿ ದರ್ಶನ ಪಡೆಯುತ್ತಾರೆ. ಹೀಗಾಗಿ ವಿಶೇಷ ವಾರವೂ ಹುಲಿಗಿ ದೇವಸ್ಥಾನದ ವಾತಾವರಣ ಜಾತ್ರೆಯಂತೆಯೇ ಇರುತ್ತದೆ.**

## ಎಸ್ಸೆಸ್ಸೆಲ್ಸಿ ಪರೀಕ್ಷೆ ವ್ಯವಸ್ಥಿತ ನಡೆಸಿ: ಡಿಸಿ

ಜಿಲ್ಲಾಧಿಕಾರಿ ಕಚೇರಿ ಸಭಾಂಗಣದಲ್ಲಿ ಎಸ್ಸೆಸ್ಸೆಲ್ಸಿ ವಾರ್ಷಿಕ ಪರೀಕ್ಷೆ-2ರ ಕುರಿತ ಪೂರ್ವಭಾವಿ ಸಭೆ ಡಿಸಿ ನಲಿನ್ ಅತುಲ್ ಅಧ್ಯಕ್ಷತೆ ವಹಿಸಿ ಮಾತನಾಡಿದರು.

**ಕೊಪ್ಪಳ:** ಜಿಲ್ಲೆಯಲ್ಲಿ ಮೇ 26 ರಿಂದ ಜೂನ್ 2ರ ವರೆಗೆ ನಡೆಯುವ ಎಸ್ಸೆಸ್ಸೆಲ್ಸಿ ಪರೀಕ್ಷೆ-2 ಅನ್ನು ವ್ಯವಸ್ಥಿತವಾಗಿ ನಡೆಸಬೇಕು ಎಂದು ಜಿಲ್ಲಾಧಿಕಾರಿ ನಲಿನ್ ಅತುಲ್ ಹೇಳಿದರು.

> **ವಿದ್ಯಾರ್ಥಿಗಳು ಪರೀಕ್ಷಾ ಕೇಂದ್ರ ತಲುಪಲು ಅನುಕೂಲ ಮಾಡಲು, ಅಗತ್ಯ ಬಸ್ ವ್ಯವಸ್ಥೆ, ಪರೀಕ್ಷೆ ದಿನ ಸೂಕ್ತ ಪೊಲೀಸ್ ಬಂದೋಬಸ್ತ್ ಕೈಗೊಳ್ಳಬೇಕು. ಪರೀಕ್ಷೆ ಬರೆಯುವ ವಿದ್ಯಾರ್ಥಿಗಳು ಹಾಗೂ ಪರೀಕ್ಷಾ ಕಾರ್ಯಕ್ಕೆ ನಿಯೋಜನೆಗೊಂಡ ಶಿಕ್ಷಕರು, ಅಧಿಕಾರಿ, ಸಿಬ್ಬಂದಿ ಹೊರತುಪಡಿಸಿ ಯಾರಿಗೂ ಪರೀಕ್ಷಾ ಕೇಂದ್ರದ ಪ್ರವೇಶಕ್ಕೆ ಅವಕಾಶ ನೀಡಬಾರದು. ಪರೀಕ್ಷಾ ಕೇಂದ್ರದ 200 ಮೀಟರ್ ಸುತ್ತಲು ನಿಷೇಧಾಜ್ಞೆ ಜಾರಿಗೊಳಿಸಲಾಗುವುದು. ಪರೀಕ್ಷೆ ನಡೆಸುವುದಕ್ಕೆ ಸಂಬಂಧಿಸಿದಂತೆ ಸರಕಾರದ ಸೂಚನೆಗಳನ್ನು ಎಲ್ಲ ಅಧಿಕಾರಿಗಳು ಕಟ್ಟುನಿಟ್ಟಾಗಿ ಪಾಲಿಸಬೇಕು.**
> **-ನಲಿನ್ ಅತುಲ್, ಜಿಲ್ಲಾಧಿಕಾರಿ**

ನಗರದ ಜಿಲ್ಲಾಧಿಕಾರಿ ಕಚೇರಿ ಸಭಾಂಗಣದಲ್ಲಿ 2025ನೇ ಸಾಲಿನ ಎಸ್ಸೆಸ್ಸೆಲ್ಸಿ ವಾರ್ಷಿಕ ಪರೀಕ್ಷೆ-2ರ ಕುರಿತು ಶಾಲಾ ಶಿಕ್ಷಣ ಇಲಾಖೆಯ ಪೂರ್ವಭಾವಿ ಸಭೆಯ ಅಧ್ಯಕ್ಷತೆ ವಹಿಸಿ ಮಾತನಾಡಿದರು.

ಪರೀಕ್ಷೆಯಲ್ಲಿ ಯಾವುದೇ ರೀತಿಯಲ್ಲಿ ನಕಲು ಮಾಡಲು ಅವಕಾಶ ಕೊಡಬಾರದು. ಮುಕ್ತ ಹಾಗೂ ನ್ಯಾಯ ಸಮ್ಮತವಾಗಿ ಪರೀಕ್ಷೆ ನಡೆಸಬೇಕು. ಪರೀಕ್ಷಾರ್ಥಿಗಳಿಗೆ ಸೂಕ್ತ ಆಸನದ ವ್ಯವಸ್ಥೆ, ಅಗತ್ಯ ಕುಡಿವ ನೀರು ಮತ್ತು ಶೌಚಾಲಯದ ವ್ಯವಸ್ಥೆವ ಕಲ್ಪಿಸಲು ಆಯಾ ಪರೀಕ್ಷಾ ಕೇಂದ್ರದ ಮುಖ್ಯಸ್ಥರು ಅಗತ್ಯ ಕ್ರಮಕೈಗೊ ಳ್ಳಬೇಕು. ಪ್ರಶ್ನೆ ಪತ್ರಿಕೆಗಳನ್ನು ಖಜಾನೆಯ ಠೇವಣಿಯಲ್ಲಿ ಇರಿಸಿ, ಪರೀಕ್ಷೆ ದಿನ, ಖಜಾನೆಯಿಂದ ನೇರವಾಗಿ ಪರೀಕ್ಷಾ ಕೇಂದ್ರಕ್ಕೆ ನಿಗದಿತ ಅವಧಿಯೊಳಗೆ ತಲುಪಿಸುವ ಹೊಣೆ ಆಯಾ ಮಾರ್ಗಾಧಿ ಕಾರಿಗಳಿಗೆ ವಹಿಸಲಾಗಿದೆ. ವಿಳಂಬಕ್ಕೆ ಅವಕಾಶವಿಲ್ಲ. ನಿಗದಿತ ಸಮಯಕ್ಕೆ ಪ್ರಶ್ನೆ ಪತ್ರಿಕೆ ತಲುಪಿಸಬೇಕು. ಪರೀಕ್ಷಾ ಕೇಂದ್ರದೊಳಗೆ ಯಾವುದೇ ಬಗೆಯ ಮೊಬೈಲ್ ಫೋನ್, ಕ್ಯಾಲ್ಕುಲೇಟರ್ ಅಥವಾ ಇನ್ನಿತರೆ ಎಲೆಕ್ಟ್ರಾನಿಕ್ ಉಪಕರಣಣ ಒಯ್ಯುವುದನ್ನು ನಿಷೇಧಿಸಲಾಗಿದೆ ಎಂದು ಅಧಿಕಾರಿಗಳಿಗೆ ಸೂಚನೆ ನೀಡಿದರು.

ಡಿಡಿಪಿಐ ಶ್ರೀಶೈಲ ಬಿರಾದಾರ ಮಾತನಾಡಿ, ಎಸ್ಸೆಸ್ಸೆಲ್ಸಿ ಪರೀಕ್ಷೆ-2ಕ್ಕೆ ಜಿಲ್ಲೆಯ ಒಟ್ಟು 10,351 ವಿದ್ಯಾರ್ಥಿಗಳು ನೋಂದಾಯಿಸಿ ಕೊಂಡಿದ್ದಾರೆ. ಜಿಲ್ಲೆಯ ಗಂಗಾವತಿ 10, ಕೊಪ್ಪಳ 10, ಕುಷ್ಟಗಿ ತಾಲೂಕಿನ 8 ಹಾಗೂ ಯಲಬುರ್ಗಾ ತಾಲೂಕಿನ 7 ಸೇರಿ ಒಟ್ಟು 35 ಪರೀಕ್ಷಾ ಕೇಂದ್ರ ತೆರೆಯಲಾಗಕದೆ. ಪ್ರತಿ ಪರೀಕ್ಷಾ ಕೇಂದ್ರಕ್ಕೆ ಒಬ್ಬ ಮುಖ್ಯ ಅಧೀಕ್ಷಕ ಹಾಗೂ ಪ್ರಶ್ನೆಪತ್ರಿಕೆ ಅಭಿರಕ್ಷಕರನ್ನು ನೇಮಿಸ ಲಾಗಿದೆ. ಕೊಪ್ಪಳ, ಗಂಗಾವತಿ, ಕುಷ್ಟಗಿ ಮತ್ತು ಯಲಬುರ್ಗಾ ಕ್ಷೇತ್ರ ಶಿಕ್ಷಣಾಧಿಕಾರಿಗಳು ಆಯಾ ವಿಭಾಗಗಳ ಪ್ರಶ್ನೆ ಪತ್ರಿಕೆ ಪಾಲಕರಾಗಿ ರುತ್ತಾರೆ ಎಂದು ಮಾಹಿತಿ ನೀಡಿದರು. ಡಿಡಿಪಿಯು ಜಗದೀಶ ಇದ್ದರು.

## ಆಪರೇಷನ್ ಸಿಂದೂರ ಯಶಸ್ವಿಗೆ ತಿರಂಗಾ ಜಾತ್ರೆ

**ಯಲಬುರ್ಗಾ:** ಪಹಲ್ಗಾಮ್ ಭಯೋತ್ಪಾದಕ ದಾಳಿಗೆ ಪ್ರತಿಕಾರವಾಗಿ ಆಪರೇಷನ್ ಸಿಂದೂರದ ಮೂಲಕ ಪಾಕಿಸ್ತಾನಕ್ಕೆ ತಕ್ಕ ಉತ್ತರ ಕೊಟ್ಟ ಭಾರತೀಯ ಸೇನೆಯ ಪರಾಕ್ರಮ ಸ್ವಾಗತಿಸಿ, ಪಟ್ಟಣದಲ್ಲಿ ತಿರಂಗಾ ಯಾತ್ರೆ ಬುಧವಾರ ನಡೆಸಲಾ ಯಿತು.

> **ಕಾಶ್ಮೀರದ ಪಹಲ್ಗಾಮ್‌ನಲ್ಲಿ ಭಾರತದ 26 ಅಮಾಯಕರ ಮೇಲೆ ಭಯೋತ್ಪಾದಕರು ಗುಂಡಿನ ದಾಳಿ ಮಾಡಿ, ರಣಹೇಡಿ ಕೃತ್ಯ ಎಸಗಿ ದ್ದರು. ಈ ಮೂಲಕ ಪಾಕಿಸ್ತಾನ ತನ್ನ ಭಯೋತ್ಪಾದಕರ ಪೋಷಿಸುವ ಮುಖವನ್ನು ಜಗತ್ತಿಗೆ ತೋರಿಸಿತ್ತು. ನಮ್ಮ ದೇಶದ ಮಹಿಳೆಯರ ಕುಂಕುಮ ಅಳಿಸಿದ ಭಯೋ ತ್ಪಾದಕರಿಗೆ ಭಾರತೀಯ ಸೇನೆ ಆಪರೇಷನ್ ಸಿಂದೂರ ಮೂಲಕ ತಕ್ಕ ಪ್ರತ್ಯುತ್ತರ ನೀಡಿದೆ. ದೇಶದ ಸುರಕ್ಷತೆ ಕಾಪಾಡುವ ನಿಟ್ಟನಲ್ಲಿ ಕೇಂದ್ರ ಸರಕಾರ ಸಾಕಷ್ಟು ಮುಂಜಾಗ್ರತಾ ಕ್ರಮ ವಹಿಸಿದೆ. ಭಯೋತ್ಪಾಕರ ಈ ಕೃತ್ಯವನ್ನು ಇಡಿ ಜಗತ್ತೇ ಖಂಡಿಸಿದೆ. ಭಾರತೀಯರ ತಂಟೆಗೆ ಬಂದರೆ ಅದಕ್ಕೆ ತಕ್ಕ ಉತ್ತರ ನೀಡಲು ನಾವು ಸಿದ್ಧರಿದ್ದೇವೆ.**
> **- ಹಾಲಪ್ಪ ಆಚಾರ, ಮಾಜಿ ಸಚಿವ**

ಪಟ್ಟಣದ ಶ್ರೀ ಮೊಗ್ಗಿ ಬಸವೇಶ್ವರ ದೇವಸ್ಥಾನದ ಬಳಿ ಜಮಾಯಿಸಿದ ನೂರಾರು ಬಿಜೆಪಿ ಕಾರ್ಯಕರ್ತರು, ಕಿತ್ತೂರು ರಾಣಿ ಚನ್ನಮ್ಮ ವೃತ್ತದ ವರೆಗೆ ನಿರಂಗ ಯಾತ್ರೆ ನಡೆಸಿದರು.

ಯಲಬುರ್ಗಾ ಪಟ್ಟಣದಲ್ಲಿ ಭಾರತೀಯ ಸೇನೆಯ ಪರಾಕ್ರಮ ಸ್ವಾಗತಿಸಿ, ಬಿಜೆಪಿ ನೇತೃತ್ವದಲ್ಲಿ ತಿರಂಗಾ ಯಾತ್ರೆ ಬುಧವಾರ ನಡೆಸಲಾಯಿತು

ಭಾರತದ ಧ್ವಜ ಹಿಡಿದು, ಭಾರತೀಯ ಸೈನ್ಯದ ಪರ ಘೋಷಣೆ ಕೂಗಿ ದರು. ಸೈನ್ಯದ ಶಕ್ತಿ ಕೊಂಡಾಡಿದರು. ತಿರಂಗಾ ಯಾತ್ರೆಯಲ್ಲಿ ನಿವೃತ್ತ ಯೋಧ ರು, ಎನ್‌ಸಿಸಿ ಕೆಡೆಟ್ಸ್, ಕಾಲೇಜು ವಿದ್ಯಾ ರ್ಥಿಗಳು ಹಾಗೂ ಪಕ್ಷದ ಮುಖಂಡರು ಭಾಗವಹಿಸಿ, ದೇಶ ಮತ್ತು ಭಾರತೀಯ ಸೈನ್ಯದ ಪರ ಘೋಷಣೆ ಕೂಗಿದರು.

ತಿರಂಗಾ ಯಾತ್ರೆಯಲ್ಲಿ ನಿವೃತ್ತ ಯೋಧರು, ಎನ್‌ಸಿಸಿ ಕೆಡೆಟ್ಸ್, ಕಾಲೇಜು ವಿದ್ಯಾರ್ಥಿಗಳು ಹಾಗೂ ಪಕ್ಷದ ಮುಖಂಡರು ಭಾಗವಹಿಸಿ, ದೇಶ ಮತ್ತು ಭಾರತೀಯ ಸೈನ್ಯದ ಪರ ಘೋಷಣೆ ಕೂಗಿದರು. ತಿರಂಗಾ ಯಾತ್ರೆಯಲ್ಲಿ ನಿವೃತ್ತ ಯೋಧರು, ಎನ್‌ಸಿಸಿ ಕೆಡೆಟ್ಸ್, ಕಾಲೇಜು ವಿದ್ಯಾರ್ಥಿಗಳು ಹಾಗೂ ಪಕ್ಷದ ಮುಖಂ ಡರು ಭಾಗವಹಿಸಿ, ದೇಶ ಮತ್ತು ಭಾರತೀ ಯ ಸೈನ್ಯದ ಪರ ಘೋಷಣೆ ಕೂಗಿದರು.

ನಂತರ ಚನ್ನಮ್ಮ ವೃತ್ತದಲ್ಲಿ ಬಹಿರಂಗ ಸಭೆ ನಡೆಸಿದರು. ಬಿಜೆಪಿ ಮಂಡಲ ಅಧ್ಯಕ್ಷ ಮಾರುತಿ ಗಾವರಾಳ, ಪ್ರಮುಖರಾದ ಬಸಲಿಂಗಪ್ಪ ಭೂತೆ, ಸಿ.ಎಚ್.ಪಾಟೀಲ್, ವೀರಣ್ಣ ಹುಬ್ಬಳ್ಳಿ, ಶಿವಶಂಕರ ದೇಸಾಯಿ, ಸಿದ್ರಾಮೇಶ ಬೇಲೇರಿ, ರತನ್ ದೇಸಾಯಿ, ಅಯ್ಯನಗೌಡ ಕೆಂಚಮ್ಮನವರ, ಶಿವನಗೌಡ ಬನ್ನಪ್ಪಗೌಡ್ರ, ಮಲ್ಲನಗೌಡ ಕೋನನಗೌಡ್ರ, ಶಿವಪ್ಪ ವಾದಿ, ರಂಗನಾಥ ವಲ್ಮಕೊಂಡಿ, ಬಸವರಾಜ ಗುಳಗುಳಿ, ಮಂಜು ಗಡಾದ, ಶಂಕರ ವಡ್ರಕಲ್, ಹನುಮಂತ ರಾಠೋಡ, ಕಲ್ಲೇಶಪ್ಪ ಕರಮುಡಿ, ಮೇಘರಾಜ ಹುಬ್ಬಳ್ಳಿ ಸೇರಿ ಇತರರು ಇದ್ದರು.

## ಸೈಕ್ಲೋನ್ ಮಳೆ: ಮುಂಜಾಗ್ರತೆಗೆ ಡಿಸಿ ಸೂಚನೆ

**ರಾಯಚೂರು:** ಹವಾಮಾನ ಇಲಾಖೆ ವರದಿಯಂತೆ ವಾಯುಭಾರ ಕುಸಿತದಿಂದ ರಾಯಚೂರು ಜಿಲ್ಲೆಯಲ್ಲಿ ನಿರಂತರ ಮಳೆಯಾಗುತ್ತಿದೆ. ಇನ್ನು ನಾಲ್ಕು ದಿನ ಮಳೆ ಮುಂದುವರೆಯುವ ಸಾಧ್ಯತೆ ಇದ್ದು, ಅಧಿಕಾರಿಗಳು ಮತ್ತು ಸಿಬ್ಬಂದಿ ಮುಂಜಾಗ್ರತೆ ವಹಿಸಿ ಮುನ್ನೆಚ್ಚರಿಕೆ ಕ್ರಮಗಳನ್ನು ಕೈಗೊಳ್ಳಬೇಕು ಎಂದು ಜಿಲ್ಲಾ ವಿಪತ್ತು ನಿರ್ವಹಣಾ ಪ್ರಾಧಿಕಾರದ ಅಧ್ಯಕ್ಷರು ಹಾಗೂ ಜಿಲ್ಲಾಧಿಕಾರಿ ನಿತೀಶ್ ಕೆ ಅವರು ಪತ್ರಿಕಾ ಪ್ರಕಟಣೆ ಮೂಲಕ ಅಧಿಕಾರಿಗಳಿಗೆ ಸೂಚಿಸಿದ್ದಾರೆ.

ಮಳೆ ಸುರಿಯುವ ವೇಳೆ ಜಿಲ್ಲೆಯ ಯಾವುದೇ ಕಡೆಗಳಲ್ಲಿ, ಯಾವುದೇ ಸಂದರ್ಭದಲ್ಲಿ ಭಾರಿ ಮಳೆಯಾಗಿ ಪ್ರವಾಹ ಬರಬಹುದಾಗಿದೆ. ಆದ್ದರಿಂದ ಈ ಕುರಿತು ಜಿಲ್ಲಾ ಹಾಗೂ ತಾಲೂಕು ಮಟ್ಟದ ಅಧಿಕಾರಿಗಳು ಮುನ್ನೆಚ್ಚರಿಕೆ ಕ್ರಮಕೈಗೊಳ್ಳುವಂತೆ ಅವರು ಸೂಚಿಸಿದ್ದಾರೆ.

ನಿರಂತರ ಮಳೆಯಿಂದ ಅಪಾಯವಿರುವ ಮನೆ, ಗೋಡೆ, ಶಾಲೆಗಳು ಹಾಗೂ ಇತರೆ ಕಟ್ಟಡಗಳು ಕುಸಿಯುವ ಸಾಧ್ಯತೆ ಇರುವುದರಿಂದ ಸಾವು ನೋವುಗಳು ಸಂಭವಿಸುವ ಸಂದರ್ಭವಿರುತ್ತದೆ. ಆದ್ದರಿಂದ ಸಾರ್ವಜನಿಕರಿಗೆ ಸುರಕ್ಷತೆಯ ಮುನ್ನೆಚ್ಚರಿಕೆಯ ಕ್ರಮ ತೆಗೆದುಕೊಳ್ಳುವುದು ಅಥವಾ ಸುರಕ್ಷಿತ ಸ್ಥಳಗಳಿಗೆ ತೆರಳುವಂತೆ ಜಾಗೃತಿ ಮೂಡಿಸಬೇಕು.

ನದಿ ದಡದ ಪ್ರವಾಸಿ ತಾಣಗಳಲ್ಲಿ ಪ್ರವಾಸಿಗರು ಅಪಾಯವಿರುವ ನದಿ ಅಥವಾ ಹಳ್ಳಗಳಲ್ಲಿ ಈಜಾಡುವುದು ಮತ್ತು ಪೋಟೋ ಅಥವಾ ಸೆಲ್ಫಿಗಳನ್ನು ತೆಗೆಯದಂತೆ ಕ್ರಮವಹಿಸಬೇಕು. ಭಾರಿ ಮಳೆ ಅಥವಾ ಪ್ರವಾಹದಿಂದ ಯಾವುದೇ ಅಹಿತಕರ ಘಟನೆಯಾಗದಂತೆ ಪ್ರತಿ ಗ್ರಾಮಗಳಲ್ಲಿ ಡಂಗೂರ ಸಾರುವುದು ಹಾಗೂ ಮೈಕ್ ಮೂಲಕ ಜಾಗೃತಿ ಮೂಡಿಸಬೇಕು.

ಭಾರಿ ಮಳೆ ಅಥವಾ ಪ್ರವಾಹದಿಂದ ಹಾನಿಯಾದ ಬಗ್ಗೆ ಪ್ರಾಥಮಿಕ ವರದಿಯನ್ನು ಪ್ರತಿ ದಿನ ಜಿಲ್ಲಾಡಳಿತಕ್ಕೆ ಸಲ್ಲಿಸಬೇಕು. ಪ್ರತಿ ಗ್ರಾಮ ಪಂಚಾಯತ್ ವಿಪತ್ತು ನಿರ್ವಹಣಾ ಸಮಿತಿಗಳು ಪ್ರತಿ ಗ್ರಾಮಗಳಲ್ಲಿ ರಾಜ್ಯ, ಜಿಲ್ಲಾಡಳಿತ, ತಾಲೂಕಾಡಳಿತದಿಂದ ನೀಡುವ ಹವಾಮಾನದ ಮುನ್ನೆಚ್ಚರಿಕೆಯ ಕ್ರಮಗಳನ್ನುತೆಗೆದುಕೊಳ್ಳಬೇಕು.

ಜಿಲ್ಲೆಯಲ್ಲಿ ಅತಿಯಾಗಿ ಮಳೆ ಸುರಿಯುವ ಸಂಭವವಿರುವುದರಿಂದ ಸಾರ್ವಜನಿಕರು ಹಾಗೂ ಪ್ರವಾಸಿಗರು ನದಿಗಳ ಅಥವಾ ತೋಡುಗಳ ಮತ್ತು ವಿದ್ಯುತ್ ಕಂಬ ಹಾಗೂ ತಂತಿ ಸಮೀಪ ಹೋಗದಂತೆ ಎಚ್ಚರಿಕೆ ವಹಿಸಬೇಕು.

ಪ್ರಕೃತಿ ವಿಕೋಪದಿಂದ ಯಾವುದೇ ರೀತಿಯ ಘಟನೆಗಳು ಸಂಭವಿಸಿದಲ್ಲಿ ಅಥವಾ ಸಂಭವಿಸಬಹುದಾದ ಸೂಚನೆ ಇದ್ದಲ್ಲಿ ಸಾರ್ವಜನಿಕರು ಕೂಡಲೇ ಸಂಬಂಧಪಟ್ಟ ಪಂಚಾ ಯತ್, ನಗರ ಸ್ಥಳೀಯ ಸಂಸ್ಥೆಗಳಿಗೆ ಮಾಹಿತಿ ನೀಡಬೇಕು. ಜಿಲ್ಲೆಯ ಜಿಲ್ಲಾ, ತಾಲೂಕು ಮಟ್ಟದ ಅಧಿಕಾರಿ ಹಾಗೂ ಸಿಬ್ಬಂದಿಗೆ ಪ್ರವಾಹ ಅಥವಾ ಭಾರಿ ಮಳೆಯಿಂದ ಯಾವುದೇ ಅಹಿತಕರ ಘಟನೆಯಾ ಗದಂತೆ ಮುನ್ನೆಚ್ಚರಿಕೆಯನ್ನು ತೆಗೆದು ಕೊಳ್ಳಲು ಸೂಚಿಸಲಾಗಿದ್ದು, ಈ ವಿಷಯದಲ್ಲಿ ನಿರ್ಲ ಕ್ಷ್ಯವಹಿಸುವಂತಹ ಅಧಿಕಾರಿ ಹಾಗೂ ಸಿಬ್ಬಂದಿಗಳ ಮೇಲೆ ವಿಪತ್ತು ನಿರ್ವಹಣಾ ಕಾಯ್ದೆ-2005 ರಂತೆ ಕ್ರಮ ಕೈಗೊಳ್ಳಲಾಗುವುದು ಎಂದು ಅವರು ತಿಳಿಸಿದ್ದಾರೆ.

#### ಜಿಲ್ಲೆಯಲ್ಲಿ ಅಹಿತಕರ ಘಟನೆಯಾಗದಂತೆ ಮುನ್ನೆಚ್ಚರಿಕೆ ವಹಿಸಿ

**ಜಿಲ್ಲಾ, ತಾಲೂಕು, ಹೋಬಳಿ ಹಾಗೂ ಗ್ರಾಮ ಪಂಚಾಯತ್ ಮಟ್ಟದ ಅಧಿಕಾರಿ ಹಾಗೂ ಸಿಬ್ಬಂದಿಗಳು ಕೇಂದ್ರ ಸ್ಥಾನದಲ್ಲಿದ್ದು, ಪ್ರವಾಹ ಅಥವಾ ಭಾರಿ ಮಳೆಯಿಂದ ಯಾವುದೇ ಅಹಿತಕರ ಘಟನೆಯಾಗದಂತೆ ಮುನ್ನೆಚ್ಚರಿಕೆ ವಹಿಸಬೇಕು. ಭಾರಿ ಮಳೆಯಿಂದ ಉಂಟಾಗುವ ನೆರೆ ಪರಿಸ್ಥಿತಿಯನ್ನು ನಿಭಾಯಿಸಲು ನಗರ ಮತ್ತು ಗ್ರಾಮೀಣ ಪ್ರದೇಶದ ತಗ್ಗು ಪ್ರದೇಶಗಳಲ್ಲಿರುವ ಜನರನ್ನು ಗುರುತಿಸಿ ಸುರಕ್ಷಿತ ಸ್ಥಳಗಳಿಗೆ ಸ್ಥಳಾಂತರಿಸಬೇಕು. ಅವಶ್ಯಕವೆನಿಸಿದರೆ ಕಾಳಜಿ ಕೇಂದ್ರಗಳನ್ನು ಪ್ರಾರಂಭಿಸಬೇಕು. ನದಿ, ಹಳ್ಳ, ಕೆರೆ ದಡದಲ್ಲಿ ಬಟ್ಟೆ ತೊಳೆಯುವುದು, ಈಜಾಡುವುದು, ದನ ಹಾಗೂ ಕರುಗಳನ್ನು ಮೆಯಿಸುವುದು ಹಾಗೂ ಅಪಾಯವಿರುವ ಸೇತುವೆಗಳಲ್ಲಿ ಸಂಚರಿಸುವುದು ಮತ್ತು ಇತರೆ ಚಟುವಟಿಕೆ ನಡೆಸದಂತೆ ಕ್ರಮವಹಿಸಬೇಕು. ನದಿ, ಹಳ್ಳ, ಕೆರೆ ದಡದಲ್ಲಿರುವ ಗುಡಿ, ಮಸಿದಿ ಅಥವಾ ಚರ್ಚಗಳಲ್ಲಿ ಪೂಜೆ ಸಲ್ಲಿಸುವವರನ್ನು ಮನ ಒಲಿಸಿ ನದಿ, ಹಳ್ಳ, ಕೆರೆ ದಡದಲ್ಲಿ ತೆರಳದಂತೆ ಮುನ್ನೆಚ್ಚರಿಕೆ ತೆಗೆದುಕೊಳ್ಳಬೇಕು.**

## ತಾಪಂ ಸ್ವಾಧೀನದ ಮಳಿಗೆಗಳ ಬಹಿರಂಗ ಹರಾಜು ಪ್ರಕ್ರಿಯೆ

ತಾ.ಪಂಚಾಯತ ಮಾಲಿಕತ್ವದಲ್ಲಿ 3 ವರ್ಷಗಳ ಅವಧಿಗೆ ಹಾಗೂ ಸ್ವ ಸಹಾಯ ಸಂಘದ ಮಳಿಗೆಗಳು 5 ವರ್ಷದ ಅವಧಿಗೆಹರಾಜು ಪ್ರಕ್ರಿಯೆ ನಡೆಯಿತು.

**ಸಿಂಧನೂರು:** ನಗರದ ತಾಲೂಕ ಪಂಚಾಯತ ಮಾಲಿಕತ್ವದಲ್ಲಿ 3 ವರ್ಷಗಳ ಅವಧಿಗೆ ಹಾಗೂ ಸ್ವ ಸಹಾಯ ಸಂಘದ ಮಳಿಗೆಗಳು 5 ವರ್ಷದ ಅವಧಿಗೆ ತಾಲೂಕ ಪಂಚಾಯತಿಯ ಸರಕಾರಿ ಮಳಿಗೆಗಳಿಗೆ ಇಂದು ತಾಲೂಕ ಪಂಚಾಯತ ಸಭಾಂಗಣದಲ್ಲಿ ಹರಾಜು ಪ್ರಕ್ರಿಯೆ ನಡೆಯಿತು.

ತಾಲೂಕ ಪಂಚಾಯತ ಸಮಿತಿ ಸವಾಲ್ 22 ಸಾವಿರ ರೂ ಇದ್ದು, ಪ್ರತಿ ಸಾರಿ 500 ರೂಪಾಯಿಯಂತೆ ಹೆಚ್ಚಿಸಬೇಕು. ಯಾರು ಅಂತಿಮವಾಗಿ ಮಳಿಗೆ ಟೆಂಡರ್ ಆಗುತ್ತದೆ ಅವರು ಜಿಎಸ್‌ಟಿ ಸೇರಿಸಿ ಬಾಡಿಗೆಯನ್ನು ಪಾವತಿಸಬೇಕು. ಒಂದು ಮಳಿಗೆ ಹರಾಜು ಪಡೆದ ನಂತರ ಬೇರೆ ಹರಾಜಿನಲ್ಲಿ ಭಾಗವಹಿಸುವಂತಿಲ್ಲ ಎಂಬ ಹಲವು ನಿಯಮಗಳಿಗೆ ಅನ್ವಯ ಸರಾಸರಿ 4 ಮತ್ತು 5 ಜನ ಬಿಡ್ ದಾರರು ಭಾಗವಹಿಸಿದ್ದರು. 1 ನೇ ಮಳಿಗೆ ಮಹಿಬೂಬ ಪಾಷಾ 28,500 ರೂ , 2 ನೇ ಮಳಿಗೆ 22,500 ರೂ, 3ನೇ ಮಳಿಗೆ ಸುಬ್ಬಯ್ಯ - 34 ಸಾವಿರ ರೂ, 4 ನೇ ಮಳಿಗೆ ಮಿರ್ಜಾ ಜಫರುಲ್ಲಾ ಭೇಗ್ -22500 ರೂ,- 22500, 5 ನೇ ಮಳಿಗೆ ಡಿ.ವಿ ಸುಧಾಕರ ,6 ನೇ ಮಳಿಗೆ ಕೇವಲರಾವ್ ,7 ನೇ ಮಳಿಗೆ ಸಮರ್ಥರಾವ್ ,8 ನೇ ಮಳಿಗೆ ಶಿವರಾಜ ಗೌಡ, 9 ನೇ ಮಳಿಗೆ ಶರಣಪ್ಪ ,10 ನೇ ಮಳಿಗೆ ಯಲ್ಲಪ್ಪ ಅವರಿಗೆ ತಲಾ 22,500 ರೂ ಬಿಡ್ ಆಗಿವೆ.ಇನ್ನೂ ಹರಾಜು ಪ್ರಕ್ರಿಯೆ ಮುಂದುವರೆದಿದೆ. ಸಭೆಯಲ್ಲಿ ತಾಲೂಕ ಪಂಚಾಯತ ಇಓ ಚಂದ್ರಶೇಖರ ,ಅಕ್ಷರ ದಾಸೋಹ ಅಧಿಕಾರಿ ಸಾಬಣ್ಣ ವಗ್ಗರ್ ,ನರೇಗಾ ಸಹಾಯಕ ನಿರ್ದೇಶಕ ಆಲಂಭಾಷಾ ,ಅಮರ ಗುಂಡಪ್ಪ ಸೇರಿದಂತೆ ಬಿಡ್ ದಾರರು ಮತ್ತು ಸಾರ್ವಜನಿಕರು ಭಾಗವಹಿಸಿದ್ದರು.

## ಜಿಟಿಟಿಸಿ ತರಬೇತಿಗೆ ಪ್ರವೇಶಾತಿ ಪ್ರಾರಂಭ

**ಲಿಂಗಸೂಗೂರು:** 2025-26 ನೇ ಸಾಲಿನ ಪ್ರವೇಶಾತಿಗಳು ಪ್ರಾರಂಭಗೊಂಡಿದ್ದು ಎಸ್ ಎಸ್ ಎಲ್ ಸಿ ಪಾಸಾದ ಆಸಕ್ತ ವಿದ್ಯಾರ್ಥಿಗಳು ಪ್ರವೇಶಾತಿಯನ್ನು ಪಡೆಯಬೇಕು ಎಂದು ಸರಕಾರಿ ಉಪಕಾರಣಗಾರ ತರಬೇತಿ ಕೇಂದ್ರದ (ಜಿಟಿಟಿಸಿ) ಪ್ರಾಂಶುಪಾಲರಾದ ಪ್ರತಿಭಾ ಪಾಟೀಲ್ ಹೇಳಿದರು. ಪಟ್ಟಣದ ಪತ್ರಿಕಾ ಭವನದಲ್ಲಿ ಸುದ್ದಿಗೊಷ್ಠಿಯಲ್ಲಿ ಮಾತನಾಡಿ, ಜಿಲ್ಲೆಯ ಏಕೈಕ ಸರಕಾರಿ ಉಪಕಾರಣಗಾರ ತರಬೇತಿ (ಜಿಟಿಟಿಸಿ) ಕೇಂದ್ರವನ್ನು 2005 ರಲ್ಲಿ ಲಿಂಗಸೂಗೂರಿನಲ್ಲಿ ಪ್ರಾರಂಭಿಸಲಾಗಿದೆ. ಮೂರು ವರ್ಷದ ಡಿಪ್ಲೋಮ ಕೋರ್ಸ್ ಗಳಿಗೆ ಪ್ರವೇಶಾತಿಗಳು ಪ್ರಾರಂಭವಾಗಿದೆ. ಸರಕಾರಿ ಉಪಕಾರಣಗಾರ ತರಬೇತಿ (ಜಿಟಿಟಿಸಿ) ತರಬೇತಿ ಪಡೆದ ಪ್ರತಿಯೊಬ್ಬರಿಗೂ 100% ಉದ್ಯೋಗವಾಕಾಶವನ್ನು ಒದಗಿಸಿಕೊಡಲಾಗುವುದು. ಜಿಲ್ಲೆಯಲ್ಲಿ ಎಸ್ ಎಸ್ ಎಲ್ ಸಿ ಪಾಸದ ವಿದ್ಯಾರ್ಥಿಗಳು ಈ ಅವಕಾಶವನ್ನು ಸದುಪಯೋಗ ಪಡಿಸಿಕೊಳ್ಳಬೇಕು, ತರಬೇತಿಯಲ್ಲಿ 15000 ರಿಂದ 24000 ವರೆಗೆ ತರಬೇತಿ ಭತ್ಯೆ, ಎಲ್ಲಾ ವಿದ್ಯಾರ್ಥಿಗಳಿಗೆ ಸ್ಕಾಲರ್ ಶಿಪ್ ವ್ಯವಸ್ಥೆ, ಹಾಸ್ಟೆಲ್ ಸೇರಿದಂತೆ ಅನೇಕ ಸೌಲಭ್ಯ ಸಂಸ್ಥೆಯಲಿದ್ದು, ನಿಯಮಿತ ಶೀಟುಗಳು ಇರುವುದರಿಂದ ಮೊದಲು ಬಂದವರಿಗೆ ಆದ್ಯತೆ ನೀಡಲಾಗುವುದು. ಹೆಚ್ಚಿನ ಮಾಹಿತಿಗಾಗಿ ಸರಕಾರಿ ಉಪಕಾರಣಗಾರ ತರಬೇತಿ (ಜಿಟಿಟಿಸಿ)ಕೇಂದ್ರ ಕರಡಕಲ್ ರೋಡ್ ಲಿಂಗಸೂಗೂರುಗೆ ಸಂಪರ್ಕಿಸಲು ಕೋರಿದ್ದಾರೆ. ಈ ಸಂದರ್ಭದಲ್ಲಿ ಉಪನ್ಯಾಸಕರಾದ ಮೌನೇಶ ನಾಯಕ, ಶಂಕ್ರಮ್ಮ ಇದ್ದರು.

## ಕೋಳಿ ಫಾರಂ ಮೇಲೆ ಐಟಿ ತಂಡದ ದಾಳಿ

**ಕೊಪ್ಪಳ:** ಜಿಲ್ಲೆಯ ಕುಕನೂರ ತಾಲೂಕು ಕುದರಿಮೋತಿ ಗ್ರಾಮದ ಬಳಿಯ ಕೋಳಿ ಫಾರಂ ಮೇಲೆ ಐಟಿ ಅಧಿಕಾರಿಗಳು ಬುಧವಾರ ದಾಳಿ ಮಾಡಿ ತನಿಖೆ ಮಾಡಿದ್ದಾರೆ. ಕುದರಿಮೋತಿ ಗ್ರಾಮದ ಹೊರ ಹೊಲಯದಲ್ಲಿನ ಧನಲಕ್ಷ್ಮೀ ಕೋಳಿ ಫಾರಂ ಮೇಲೆ ಐಟಿ ಅಧಿಕಾರಿಗಳು ದಾಳಿ ಮಾಡಿದ್ದಾರೆ. ದಾಳಿ ಮಾಡಿದ ಅಧಿಕಾರಿಗಳು, ಫಾರಂ ಮಾಲೀಕ ಶ್ರೀನಿವಾಸ ರೆಡ್ಡಿ ಅವರ ಮೊಬೈಲ್ ವಶಕ್ಕೆ ಪಡೆದು ನಂತರ ತನಿಖೆ ಆರಂಭಿಸಿದರು. ಫಾರಂನಲ್ಲಿನ ಕೋಳಿ, ಫುಡ್ ಸೇರಿದಂತೆ ನಾನಾ ದಾಖಲಾತಿ ಪರಿಶೀಲಿಸಿದರು. ರಾಜ್ಯದ ಪ್ರಮುಖ ರಾಜಕೀಯ ವ್ಯಕ್ತಿಯೊಬ್ಬರ ಕಪ್ಪು ಹಣದ ಹೂಡಿಕೆ ಮಾಡಲಾಗಿದೆ ಎಂಬ ಅನು ಮಾನದ ಹಿನ್ನೆಲೆ ಕೋಳಿ ಫಾರಂ ಮೇಲೆ ಐಟಿ ದಾಳಿ ನಡೆದಿದೆ ಎನ್ನಲಾಗಿದೆ. ಸಂಜೆ ವರೆಗೂ ಅಧಿಕಾರಿಗಳು ತನಿಖೆ ಮುಂದುವರೆಸಿದ್ದರು.

ಐಟಿ ದಾಳಿ ಮಾಡಿರುವ ಕೋಳಿ ಫಾರಂ.

## ಕಾಮಗಾರಿ ತನಿಖೆಗೆ ಜಯ ಕರ್ನಾಟಕ ಪ್ರತಿಭಟನೆ

**ರಾಯಚೂರು:** ಆರ್‌ಟಿಪಿಎಸ್‌ನ ಸ್ಯಾಂಡ್ ಬ್ಲಾಸ್ಟಿಂಗ್ ಹಾಗೂ ಎಪಾಕ್ಸ್ ಪೇಂಟಿಂಗ್ ಕಾಮಗಾರಿಯನ್ನು ಮುಂಬೈ ಮೂಲದ ಎಸ್‌ಪ್ರೀನ್ಸ್ ಹೈಟೆಕ್ ಪ್ರೇವೆಟ್ ಲಿಮಿಡೆಟ್ ಅವರು ಕಳಪೆ ಕಾಮಗಾರಿ ನಿರ್ವಹಿಸುತ್ತಿದ್ದಾರೆಂದು ಆರೋಪಿಸಿ ಕೂಡಲೇ ಉನ್ನತ ಮಟ್ಟದ ತನಿಖೆ ನಡೆಸಿ ತಪ್ಪಿಸ್ಥತ ಅಧಿಕಾರಿಗಳನ್ನು ಅಮಾನತ್‌ಗೊಳಿಸಬೇಕೆಂದು ಒತ್ತಾಯಿಸಿ ಜಯ ಕರ್ನಾಟಕ ಸಂಘದಿಂದ ಶಕ್ತಿನಗರದ ಶಾಖೋತ್ಪನ್ನ ವಿದ್ಯುತ್ ಕೇಂದ್ರ ಮುಖ್ಯದ್ವಾರದ ಮುಂದೆ ಪ್ರತಿಭಟನೆ ಮಾಡಿದರು.

ನಂತರ ಕಚೇರಿ ಅಧಿಕಾರಿಗೆ ಮನವಿ ಸಲ್ಲಿಸಿ, ಪ್ರಭಾವಿ ರಾಜಕಾರಣಿಗಳ ಒತ್ತಾಡಕ್ಕೆ ಮಣಿದು ಕೆಪಿಸಿಎಲ್ ಅಧಿಕಾರಿಗಳು ಪಾರದರ್ಶಕ ಕಾಯ್ದೆ(ಕೆಟಿಪಿಪಿ) ಉಲಂಘಿಸಿ ಟೆಂಡರ್ ನೀಡಿದ್ದಾರೆ. ಅಂದಾಜು ಪಟ್ಟಿಯಲ್ಲಿ ಎರಡು ಕೋಟಿ ರು.ಎಪಾಕ್ ಪೇಂಟಿಂಗ್ ಮಾಡಬೇಕೆಂದು ಟೆಂಡರ್ ಷರತ್ತು ಇದ್ದರೂ, ಗುತ್ತಿಗೆದಾರರು ಬಾರಿ ಮಾತ್ರ ಮೂರು ಕೋಟಿ ರೂ.ಪೇಂಟಿಂಗ್ ನಿರ್ವಹಿಸಿದ್ದಾರೆ. ಅಂದಾಜು ಪಟ್ಟಿಯಂತೆ ತುಕ್ಕು ಹಿಡಿದ ಭಾಗ ತೆಗೆದುಹೊಸ ಕಬ್ಬಿಣದ ಅಳವಡಿಸಬೇಕಿತ್ತು. ಕಾಮಗಾರಿ ಪೂರ್ಣಗೊಳಿಸುವಮುನ್ನವೇ 40 ಕೋಟಿ ರು. ಹಣವನ್ನು ಗುತ್ತಿಗೆದಾರರಿಗೆ ಪಾವತಿಸಲಾಗಿದೆ. ನಾಲ್ಕು ಟೆಂಡರ್ ಪ್ರಕ್ರಿಯೆಗಳಲ್ಲಿ ಇಬ್ಬರೇ ಗುತ್ತಿಗೆದಾರರು ಭಾಗಿಯಾಗಿದ್ದು, ಈ ಹಿಂದೆ ಇಬ್ಬರು ಭಾಗವಹಿಸಿದ್ದ ಟೆಂಡರ್‌ಗಳನ್ನು ರದ್ದುಗೊಳಿಸಿದ್ದ ಕೆಪಿಸಿಎಲ್ ಈ ಟೆಂಡರ್ ಮಾತ್ರ ನೀಡಲಾಗಿದೆ. ಅಲ್ಪಾವಧಿ ಟೆಂಡರ್ ನಡೆಸಲು ಪೂರ್ವಾನುಮತಿ ಪಡೆದು ಟೆಂಡರ್ ಪ್ರಕ್ರಿಯೆ ನಡೆಸಬೇಕಿದ್ದು, ಆರ್‌ಟಿಪಿಎಸ್‌ನಲ್ಲಿ 2 ಕೋಟಿ ರು ಮೊತ್ತದ ಕಾಮಗಾರಿ ಅಲ್ಪಾವಧಿ ಟೆಂಡರ್ ನಡೆಸಲಾಗಿದೆ. ಆದರಿಂದ ಕೂಡಲೇ ಕಾಮಗಾರಿ ಬಿಲ್ ತಡೆದು ಅಧಿಕಾರಿಗಳ ವಿರುದ್ಧ ಕ್ರಮ ಕೈಗೊಳ್ಳಬೇಕು.ಇಲ್ಲದಿದ್ದರೆ ಲೋಕಾಯುಕ್ತರಿಗೆ ದೂರು ನೀಡುವದಾಗಿ ಎಚ್ಚರಿಸಿದರು.

ಈ ಸಂದರ್ಭದಲ್ಲಿ ಸಂಘಟನೆ ಜಿಲ್ಲಾಧ್ಯಕ್ಷ ಶಿವುಕುಮಾರ ಯಾದವ, ತಾಲೂಕ ಅಧ್ಯಕ್ಷ ಡಿ.ಸುರೇಶ ಮಡಿವಾಳ, ರಾಜಾಸಾಬ, ಜಾಫರ ಶರೀಫ್, ಬಾವಸ ಅಲಿ, ಎಸ್.ಬಾಬು ಮಿಲಾಲ್, ಸೇರಿದಂತೆ ಅನೇಕರು ಇದ್ದರು.

ಶಕ್ತಿನಗರದ ಶಾಖೋತ್ಪನ್ನ ವಿದ್ಯುತ್ ಕೇಂದ್ರ ಮುಖ್ಯದ್ವಾರದ ಮುಂದೆ ಪ್ರತಿಭಟನೆ ಮಾಡಿದರು.

## ಸಮಾಚಾರ ಸಣ್ಣದಲ್ಲ

### ಮೇ 26 ರಂದು ಕುಂದು ಕೊರತೆ ಸಭೆ

**ಬಳ್ಳಾರಿ:** ಕುರುಗೋಡು ತಾಲೂಕು ವ್ಯಾಪ್ತಿಯಲ್ಲಿ ಬರುವ ಪರಿಶಿಷ್ಟ ಜಾತಿ, ಪರಿಶಿಷ್ಟ ವರ್ಗ ಜನಾಂಗದವರ ಕುಂದು ಕೊರತೆ ಸಮಸ್ಯೆಗಳನ್ನು ಆಲಿಸಿ ಬಗೆಹರಿಸಲು ಮೇ 26 ರಂದು ಬೆಳಗ್ಗೆ 11 ಗಂಟೆಗೆ ಕುರುಗೋಡು ತಹಸೀಲ್ದಾರರ ಅಧ್ಯಕ್ಷತೆಯಲ್ಲಿ ತಾಲೂಕು ಕಚೇರಿಯಲ್ಲಿ ತಾಲೂಕು ಮಟ್ಟದ ಕುಂದು ಕೊರತೆ ಸಭೆಯನ್ನು ಏರ್ಪಡಿಸಲಾಗಿದ್ದು, ತಾಲೂಕು ಮಟ್ಟದ ಅಧಿಕಾರಿಗಳು, ಪರಿಶಿಷ್ಟ ಜಾತಿ ಮತ್ತು ಪರಿಶಿಷ್ಟ ವರ್ಗ ಸಂಘದ ಪದಾಧಿಕಾರಿಗಳು, ದಲಿತ ಮುಖಂಡರುಗಳು ಹಾಗೂ ಸಮುದಾಯದ ಸಾರ್ವಜನಿಕರು ಸಭೆಗೆ ಹಾಜರಾಗ ಬೇಕೆಂದು ಸಮಾಜ ಕಲ್ಯಾಣ ಇಲಾಖೆಯ ಸಹಾಯಕ ನಿರ್ದೇಶಕ ಅವರು ಪ್ರಕಟಣೆಯಲ್ಲಿ ತಿಳಿಸಿದ್ದಾರೆ.

### ವಿದ್ಯಾರ್ಥಿನಿಲಯ ಪ್ರವೇಶಕ್ಕೆ ಅರ್ಜಿ ಆಹ್ವಾನ

**ಬಳ್ಳಾರಿ:** ಜಿಲ್ಲಾ ಹಿಂದುಳಿದ ವರ್ಗಗಳ ಕಲ್ಯಾಣ ಇಲಾಖೆಯ ಮೆಟ್ರಿಕ್ ನಂತರದ ಬಾಲಕ ಮತ್ತು ಬಾಲಕಿಯರ ವಿದ್ಯಾರ್ಥಿನಿಲಯಗಳಲ್ಲಿ ಹೊಸದಾಗಿ ಪ್ರವೇಶ ಬಯಸುವ ಅರ್ಹ ವಿದ್ಯಾರ್ಥಿಗಳಿಂದ ಅರ್ಜಿ ಆಹ್ವಾನಿಸಲಾಗಿದೆ. ಹಿಂದುಳಿದ ವರ್ಗಗಳ ಪ್ರವರ್ಗ-1, 2ಎ, 2ಬಿ, 3ಎ, 3ಬಿ ಮತ್ತು ಪರಿಶಿಷ್ಟ ಜಾತಿ-ಪರಿಶಿಷ್ಟ ವರ್ಗದ ಪಿಯುಸಿ, ಐಟಿಐ ಮತ್ತು ಡಿಪ್ಲೊಮಾ ವ್ಯಾಸಂಗ ಮಾಡುತ್ತಿರುವ ವಿದ್ಯಾರ್ಥಿಗಳಿಂದ 2025-26ನೇ ಸಾಲಿಗೆ ಆನ್‌ಲೈನ್ ಮೂಲಕ ಅರ್ಜಿ ಸಲ್ಲಿಸಬಹುದು. ಆಸಕ್ತ ವಿದ್ಯಾರ್ಥಿಗಳು https://shp.karnataka.gov.in ಗೆ ಭೇಟಿ ನೀಡಿ ಆನ್‌ಲೈನ್‌ನಲ್ಲಿ ಅರ್ಜಿ ಸಲ್ಲಿಸಬೇಕು. ಅರ್ಜಿ ಸಲ್ಲಿಸಲು ಜೂನ್ 20 ಕೊನೆಯ ದಿನವಾಗಿದೆ. ಅರ್ಜಿ ಸಲ್ಲಿಸಲು ಹೆಚ್ಚಿನ ಮಾಹಿತಿಗಾಗಿ ಸಹಾಯವಾಣಿ ಸಂ.8050770005ಗೆ ಸಂಪರ್ಕಿಸಬಹುದು ಎಂದು ಹಿಂದುಳಿದ ವರ್ಗಗಳ ಕಲ್ಯಾಣ ಇಲಾಖೆಯ ಜಿಲ್ಲಾ ಅಧಿಕಾರಿ ಪ್ರಕಟಣೆಯಲ್ಲಿ ತಿಳಿಸಿದ್ದಾರೆ.

5 ವರ್ಷದೊಳಗಿನ ಮಕ್ಕಳ ಪಾಲಕರ ಜತೆ ಆರೋಗ್ಯ ವಿಚಾರಿಸಿದ ಡಿಎಚ್‌ಒ ಡಾ.ಯಲ್ಲಾ ರಮೇಶಬಾಬು

# ಅಪೌಷ್ಟಿಕತೆ ನಿವಾರಣೆಗೆ ಸಹಕರಿಸಿ

**ಬಳ್ಳಾರಿ:** ಮಕ್ಕಳಿಗೆ ವಯೋಸಹಜ ತೂಕ ಹಾಗೂ ಆರೋಗ್ಯ ಸುರಕ್ಷತೆಗಾಗಿ ವಿಶೇಷ ಬಾಲಚೈತನ್ಯ ಮಕ್ಕಳ ಆರೈಕೆಯಡಿ ಮಕ್ಕಳ ತಜ್ಞರಿಂದ ಪರೀಕ್ಷೆ ಮಾಡಿಸಬೇಕು ಎಂದು ಜಿಲ್ಲಾ ಆರೋಗ್ಯ ಮತ್ತು ಕುಟುಂಬ ಕಲ್ಯಾಣಾಧಿಕಾರಿ ಡಾ.ರಮೇಶ್ ಬಾಬು ಹೇಳಿದರು.

ಬಳ್ಳಾರಿ ತಾಲೂಕಿನ ಕೊಳಗಲ್ಲು ಗ್ರಾಮದಲ್ಲಿ ಐದು ವರ್ಷದೊಳಗಿನ ಮಕ್ಕಳ ಮನೆಗೆ ಭೇಟಿ ನೀಡಿ ಪಾಲಕರ ಜತೆ ಮಕ್ಕಳ ಆರೋಗ್ಯ ವಿಚಾರಿಸಿದರು.

ಹುಟ್ಟಿದ ಮಗುವಿನ ಸಹಜ ತೂಕ 2.5 ಕೆ.ಜಿ ಇದ್ದರೆ ಆ ಮಗು ಸಹಜ ತೂಕದ ಮಗುವಾಗಿರುತ್ತದೆ. ತೂಕ ಕಡಿಮೆ ಇದ್ದರೆ ಚಿಕಿತ್ಸೆಗೆ ಒಳಪಡಿಸಲಾಗುತ್ತದೆ. 5 ವರ್ಷದ ಮಗುವಿನ ಆರೋಗ್ಯದ ದೃಷ್ಟಿಯಿಂದ ಬಾಲಚೈತನ್ಯ ಕಾರ್ಯಕ್ರಮದಡಿ ತಾಲೂಕು ಆಸ್ಪತ್ರೆ, ಸಮುದಾಯ ಆರೋಗ್ಯ ಕೇಂದ್ರಗಳಲ್ಲಿ ಮಕ್ಕಳ ತಜ್ಞ ವೈದ್ಯರ ಮೂಲಕ ಮಾಡಲಾಗುವ ತಪಾಸಣಾ ಶಿಬಿರದಲ್ಲಿ ಪಾಲಕರು ಮಕ್ಕಳ ಪರೀಕ್ಷೆ ಮಾಡಿಸಬೇಕು ಎಂದು ತಿಳಿಸಿದರು.

ಸಾಮಾನ್ಯವಾಗಿ 1 ವರ್ಷದ ಮಗು 10 ಕೆ.ಜಿ ಮೇಲ್ಪಟ್ಟು, 2 ವರ್ಷದ ಮಗು 12 ಕೆ.ಜಿ, 3 ವರ್ಷದ ಮಗು 14 ಕೆ.ಜಿ, 4 ವರ್ಷದ ಮಗು 16 ಕೆ.ಜಿ ಮತ್ತು 5 ವರ್ಷದ ಮಗು 18 ಕೆ.ಜಿ ಇರುವುದು ಮಗುವಿನ ಸಹಜ ತೂಕ ಮತ್ತು ಉತ್ತಮ ಆರೋಗ್ಯವನ್ನು ಸೂಚಿಸುತ್ತದೆ ಎಂದು ತಿಳಿಸಿದರು.

> **ಮಕ್ಕಳ ಆರೋಗ್ಯದಲ್ಲಿ ಬೇರೆ ಯಾವುದಾದರೂ ಅರೋಗ್ಯ ಸಮಸ್ಯೆ ಕಂಡುಬಂದಲ್ಲಿ, ಬೆಳವಣಿಗೆ ಕುಂಟಿತವಾದಲ್ಲಿ, ಆಹಾರ ಸೇವನೆಗೆ ಹಿಂದೇಟು ಹಾಕುತ್ತಿದ್ದರೆ, ಪದೇಪದೇ ಕಾಯಿಲೆಗೆ ಒಳಗಾಗುತ್ತಿದ್ದರೆ ಮಗುವಿನ ಬೆಳವಣಿಗೆಗೆ ಅಡ್ಡಿಯುಂಟಾಗುತ್ತದೆ. ಈ ಹಿನ್ನೆಲೆಯಲ್ಲಿ ವೈದ್ಯದು ಸೂಚಿಸಿದ ಔಷಧಿ ಹಾಗೂ ಮಗುವಿನ ವಯಸ್ಸು 6 ತಿಂಗಳು ತುಂಬುವವರೆಗೆ ತಾಯಿ ಹಾಲು ನೀಡಬೇಕು.**
>
> -ಡಾ.ಯಲ್ಲಾ ರಮೇಶಬಾಬು, ಡಿಎಚ್‌ಒ

ಮಾರ್ಬಿಲೀ ವೈರಸ್ ಪ್ರಬೇಧದ ರುಬೆಲ್ಲಾ ವೈರಸ್‌ನಿಂದ ಹರಡುವ ದಡಾರವು ವೈರಾಣುವಿನಿಂದ ಉಂಟಾಗುವ ಒಂದು ಸೋಂಕು ರೋಗವಾಗಿದ್ದು, ಸಾಮಾನ್ಯವಾಗಿ ಇದು ಮಕ್ಕಳಲ್ಲಿ ಕಾಣಿಸಿಕೊಳ್ಳುತ್ತಿದೆಯಾದರೂ ಹದಿಹರೆಯದವರು ಮತ್ತು ಪ್ರೌಢರನ್ನು ಕೂಡ ಬಾಧಿಸುತ್ತದೆ.

ಈ ಹಿನ್ನೆಲೆಯಲ್ಲಿ ಮಗುವಿನ ವಯಸ್ಸು ದಡಾರ ಲಸಿಕೆಯ ಮೊದಲು ಡೋಸನ್ನು 9-12 ತಿಂಗಳು ವಯಸ್ಸಿನಲ್ಲಿ ಮತ್ತು ಎರಡನೇ ಡೋಸ್‌ನ್ನು 16-24 ತಿಂಗಳು ವಯಸ್ಸಿನಲ್ಲಿ ಹಾಕಿಸುವ ಮೂಲಕ ದಡಾರ ರೋಗವನ್ನು ನಿಯಂತ್ರಿಸಲು ಕೈ ಜೋಡಿಸಬೇಕೆಂದು ವಿನಂತಿಸಿದರು.

ಈ ವೇಳೆ ಸಿದ್ದಮ್ಮನಹಳ್ಳಿ ಪ್ರಾಥಮಿಕ ಆರೋಗ್ಯ ಕೇಂದ್ರದ ಆಡಳಿತ ವೈದ್ಯಾಧಿಕಾರಿ ಡಾ.ದಿವ್ಯಾ, ಜಿಲ್ಲಾ ಆರೋಗ್ಯ ಶಿಕ್ಷಣಾಧಿಕಾರಿ ಈಶ್ವರ ಹೆಚ್ ದಾಸಪ್ಪನವರ, ಡಿಎಸ್‌ಒ ಗಿರೀಶ್, ಐಸಿಡಿಎಸ್ ಮೇಲ್ವಿಚಾರಕಿ ಕಲ್ಯಾಣಮ್ಮ, ಗ್ರಾಪಂ ಕಾರ್ಯದರ್ಶಿ ಪ್ರಭಾಕರ ರೆಡ್ಡಿ,

ಗ್ರಾಮ ಆಡಳಿತಾಧಿಕಾರಿ ಮಂಜುನಾಥ, ಸಮುದಾಯ ಅರೋಗ್ಯ ಅಧಿಕಾರಿ ರ್‍ರಿಸ್ವಾಮಿ, ಅಂಗನವಾಡಿ ಕಾರ್ಯಕರ್ತೆ ರಾಧಾ, ಆಶಾ ಕಾರ್ಯಕರ್ತೆ ಎಚ್.ಕವಿತಾ, ಆರೋಗ್ಯ ಮೇಲ್ವಿಚಾರಣಾ ಧಿಕಾರಿ ವಿರುಪಾಕ್ಷಿ ಸೇರಿದಂತೆ ತಾಯಂದಿರು, ಸಿಬ್ಬಂದಿ ಯವರು, ಆಶಾಕಾರ್ಯಕರ್ತೆಯರು ಹಾಜರಿದ್ದರು.

ಬಳ್ಳಾರಿ ತಾಲೂಕಿನ ಕೊಳಗಲ್ಲು ಗ್ರಾಮದಲ್ಲಿ ಐದು ವರ್ಷದೊಳಗಿನ ಮಕ್ಕಳ ಮನೆಗೆ ಡಿಎಚ್‌ಒ ಡಾ.ಯಲ್ಲಾ ರಮೇಶಬಾಬು ಭೇಟಿ ನೀಡಿ ಪಾಲಕರ ಜತೆ ಮಕ್ಕಳ ಆರೋಗ್ಯ ವಿಚಾರಿಸಿದರು.

### ಪೌಷ್ಟಿಕ ಪುನಶ್ಚೇತನ ಕೇಂದ್ರ

**ಒಂದು ವೇಳೆ ಮೇಲಿನವುಗಳೆಲ್ಲವೂಗಳ ಆರೈಕೆಯಿಂದ ಮಗುವಿನ ತೂಕದಲ್ಲಿ ಏರಿಕೆ, ಆರೋಗ್ಯದಲ್ಲಿ ಸುಧಾರಣೆ ಕಂಡುಬರದೇ ಇದ್ದಲ್ಲಿ ಬಳ್ಳಾರಿ ವೈದ್ಯಕೀಯ ಮಹಾವಿದ್ಯಾಲಯ ಮತ್ತು ಸಂಶೋಧನಾ ಕೇಂದ್ರದಲ್ಲಿ ಪೌಷ್ಟಿಕ ಪುನಶ್ಚೇತನ ಕೇಂದ್ರ ಇದ್ದು, ಇಲ್ಲಿ 14 ದಿನಗಳ ವರೆಗೆ ಮಗುವಿನ ಸೂಕ್ತ ಆರೈಕೆಗಾಗಿ ತಾಯಿಯು ವಸತಿ ಕೈಗೊಳ್ಳಲು ಅವಕಾಶದೊಂದಿಗೆ ಮಗುವಿನ ಎಲ್ಲ ಪರೀಕ್ಷೆಗಳನ್ನು ಕೈಗೊಳ್ಳಲು ಕ್ರಮವಹಿಸಲಾಗುವುದು. ಅದೇ ರೀತಿಯಾಗಿ ಸಂಡೂರು, ಸಿರುಗುಪ್ಪ, ಕಂಪ್ಲಿ ತಾಲೂಕು ಸರಕಾರಿ ಆಸ್ಪತ್ರೆಗಳಲ್ಲಿ ಸಹ ಈ ಸೌಲಭ್ಯವಿದ್ದು ಇದರು ಸದುಪಯೋಗ ಪಡೆಯಲು ಎಂದು ಡಿಎಚ್‌ಒ ವಿನಂತಿಸಿದರು.**

# ವಿದ್ಯಾರ್ಥಿಗಳು ಗೆಜೆಟ್ಸ್ ಮೇಲೆ ಹೆಚ್ಚು ಅವಲಂಬನೆ ಬೇಡ

**ಹೊಸಪೇಟೆ:** ವಿದ್ಯಾರ್ಥಿಗಳು ಕ್ಯಾಲ್ಕುಲೇಟರ್‌ಗೆ ಅವಲಂಬಿತರಾಗಬಾರದು ಎಂದು ಹೊಸಪೇಟ್ ಸ್ಟೀಲ್‌ನ ಹಿರಿಯ ಉಪಾಧ್ಯಕ್ಷ ಭಾಸ್ಕರ್ ರಾಯ್ ತಿಳಿಸಿದರು.

ನಗರದ ಪ್ರೌಢದೇವರಾಯ ತಾಂತ್ರಿಕ ಮಹಾವಿದ್ಯಾಲಯದಲ್ಲಿ ವಾರ್ಷಿಕೋತ್ಸವ ಸಿಂಚನ -2025ರ ಅಂಗವಾಗಿ ಆರು ವಿದ್ಯಾರ್ಥಿಗಳಿಗೆ ಚಿನ್ನದ ಪದಕ ಮತ್ತು ಡಾಕ್ಟರೇಟ್ ಪಡೆದ ಉಪನ್ಯಾಸಕರಿಗೆ ಸನ್ಮಾನ ಸಮಾರಂಭದಲ್ಲಿ ಮಾತನಾಡಿದರು.

ಈಗಿನ ಪ್ರತಿಯೊಬ್ಬ ವಿದ್ಯಾರ್ಥಿಗೂ ಆನ್ ರಾಯ್ಡ್ ಮೊಬೈಲ್ ಹಾಗೂ ಲ್ಯಾಪ್‌ಟಾಪ್ ಇಲ್ಲದೇ ವ್ಯಾಸಂಗ ಮಾಡಲು ಬರುವುದಿಲ್ಲ, ವಿದ್ಯಾರ್ಥಿಗಳು ಅವುಗಳಲ್ಲಿ ವಿಶೇಷವಾಗಿ ಅವಲಂಬಿತರಾಗದೇ ಮಾನಸಿಕ ಸಾಮರ್ಥ್ಯ ವೃದ್ಧಿಸಿಕೊಳ್ಳಬೇಕು ಎಂದರು. ಪಿಡಿಐಟಿಯ ಆಡಳಿತ ಮಂಡಳಿ ಅಧ್ಯಕ್ಷ ಕರಿಬಸವರಾಜ್ ಬಾದಾಮಿ ಮಾತನಾಡಿದರು.

ಬಲ್ಡೋಟಾ ಗ್ರೂಪ್‌ನ ಉಪಾಧ್ಯಕ್ಷ ಎಚ್.ಕೆ.ರಮೇಶ್ ಈ ಸಮಾರಂಭದಲ್ಲಿ ಆರು ವಿಭಾಗದ ಪ್ರತಿಭಾವಂತ ಟಾಪರ್ಸ್‌ಗಳಾದ, ಮೆಕಾನಿಕಲ್ ವಿಭಾಗದ ಸಮೀರ್ ಭಾಷಾ, ಎಲೆಕ್ಟ್ರಾನಿಕ್ಸ್ ಮತ್ತು ಕಮ್ಯುನಿಕೇಶನ್ ವಿಭಾಗದ ಸ್ವಾತಿ ಗೋಪಾಲ್, ಗಣಕಯಂತ್ರ ವಿಭಾಗದ ಅರ್ಚನಾ, ಸಿವಿಲ್ ಎಂಜಿನಿಯರಿಂಗ್ ವಿಭಾಗದ ಅಂಕಿತಾ ಜೆ, ಎಲೆಕ್ಟ್ರಿಕಲ್ ಮತ್ತು ಎಲೆಕ್ಟ್ರಾನಿಕ್ಸ್ ವಿಭಾಗದ ಸಿಫಾ ಅಂಜುಮ್, ಹಾಗೂ ಎಂ.ಬಿ.ಎ. ವಿಭಾಗದ ಕವಿತಾ ಎಂಬ ವಿದ್ಯಾರ್ಥಿಗಳಿಗೆ ಎಂ.ಎಸ್.ಪಿ.ಎಲ್. ಸಂಸ್ಥೆಯಿಂದ ಚಿನ್ನದ ಪದಕಗಳನ್ನು ನೀಡಿ ಪುರಸ್ಕರಿಲಾಯಿತು. ಪ್ರಾಂಶುಪಾಲ ಡಾ.ಯು.ಎಂ. ರೋಹಿತ್ ಕಾಲೇಜಿನ ವಾರ್ಷಿಕ ವರದಿಯನ್ನು ಪ್ರಸ್ತುತಗೊಳಿಸಿದರು.

> **ಇಂದಿನ ಆರ್ಟಿಫಿಶಿಯಲ್ ಇಂಟೆಲಿಜೆನ್ಸ್ ಯುಗದಲ್ಲಿ ಐಟಿ ಎಂಜಿನಿಯರ್‌ಗಳಿಗೆ ಹೆಚ್ಚಿನ ವಿಶ್ಲೇಷಾತ್ಮಕ ಜ್ಞಾನ ಹಾಗೂ ಕೋರ್ ಎಂಜಿನಿಯರ್‌ಗಳಿಗೆ ವಿಜ್ಞಾನದ ಮೂಲಭೂತಗಳನ್ನು ತಿಳಿದುಕೊಳ್ಳುವುದು ಅತ್ಯಂತ ಅವಶ್ಯಕವಾಗಿದೆ.**
>
> -ಭಾಸ್ಕರ್ ರಾಯ್, ಸ್ಟೀಲ್ಸ್‌ನ ಹಿರಿಯ ಉಪಾಧ್ಯಕ್ಷ

ವಿ.ವಿ. ಸಂಘದ ವತಿಯಿಂದ ಎಲ್ಲಾ ವಿಭಾಗದ ಅತ್ಯಂತ ಹೆಚ್ಚು ಶ್ರೇಣಿಯಲ್ಲಿ ಉತ್ತೀರ್ಣಗೊಂಡ 6 ವಿದ್ಯಾರ್ಥಿಗಳಿಗೆ ತಲಾ ಹತ್ತು ಸಾವಿರ ಮೊತ್ತದ ನಗದು ಬಹುಮಾನವನ್ನು ಹಾಗೂ ಇತರ ದತ್ತಿ ಬಹುಮಾನಗಳನ್ನು ವಿದ್ಯಾರ್ಥಿಗಳಿಗೆ ವಿತರಿಸಲಾಯಿತು. ಈ ಸಂದರ್ಭದಲ್ಲಿ ಡಾಕ್ಟರೇಟ್ ಪಡೆದ ಕಾಲೇಜಿನ ಇಬ್ಬರು ಉಪನ್ಯಾಸಕ ಡಾ.ಪ್ರಕಾಶ್ ಎಸ್, ಹಾಗೂ ಡಾ.ಪಾರ್ವತಿ ಕಡ್ಲಿ ಅವರಿಗೆ ಗೌರವಿಸಿ ಸನ್ಮಾನಿಸಲಾಯಿತು.

ನಗರದ ಪ್ರೌಢದೇವರಾಯ ತಾಂತ್ರಿಕ ಮಹಾವಿದ್ಯಾಲಯದಲ್ಲಿ ವಾರ್ಷಿಕೋತ್ಸವ ಸಿಂಚನ -2025 ಕಾರ್ಯಕ್ರಮವನ್ನು ಸ್ಟೀಲ್ಸ್‌ನ ಹಿರಿಯ ಉಪಾಧ್ಯಕ್ಷ ಭಾಸ್ಕರ್ ರಾಯ್ ಉದ್ಘಾಟಿಸಿದರು.

# ಮಹಾನಗರ ಪಾಲಿಕೆ: ವಸತಿ ಸೌಲಭ್ಯಕ್ಕಾಗಿ ಅರ್ಜಿ

**ಬಳ್ಳಾರಿ:** ಮಹಾನಗರ ಪಾಲಿಕೆ ವ್ಯಾಪ್ತಿಯಲ್ಲಿ ವಸತಿ ಸೌಲಭ್ಯ ಪಡೆಯಲು ಇಚ್ಛಿಸುವ ಸ್ವಂತ ಮನೆ ಇಲ್ಲದೇ ಇರುವ ವಸತಿ ರಹಿತರಿಂದ ವಸತಿ ಸೌಲಭ್ಯಕ್ಕಾಗಿ ಅರ್ಜಿ ಆಹ್ವಾನಿಸಲಾಗಿದೆ.

ಕೇಂದ್ರ ಸರಕಾರದ ಪಿಎಂಎವೈ, ಎಚ್‌ಎಫ್‌ಎ ಹಾಗೂ ಇತರೆ ಯೋಜನೆಯಡಿ ಬಳ್ಳಾರಿ ನಗರದ ಮುಂಡರಗಿ ಆಶ್ರಯ ಬಡಾವಣೆಯಲ್ಲಿ ಜಿ+2 ಮಾದರಿಯ 5616 ಮನೆಗಳ ನಿರ್ಮಾಣ ಯೋಜನೆ ಅನುಷ್ಠಾನಗೊಳಿಸಲಾಗುತ್ತಿದೆ. ಫಲಾನುಭವಿಗಳಾಗಲು ವಸತಿ ರಹಿತರಾಗಿರಬೇಕು. ಬಳ್ಳಾರಿ ನಗರದ ನಿವಾಸಿಗಳಾಗಿರಬೇಕು. ವಾರ್ಷಿಕ ಆದಾಯ 3 ಲಕ್ಷ ರು. ಮೀರಿರಬಾರದು. ಫಲಾನುಭವಿ ವಂತಿಕೆ ಪಾವತಿಸುವುದು ಹಾಗೂ ಬ್ಯಾಂಕ್ ಸಾಲ ಮರುಪಾವತಿ ಮಾಡಲು ಬದ್ಧರಾಗಿರಬೇಕು. ಫಲಾನುಭವಿಯು ಭರಿಸಬೇಕಾದ ವಂತಿಕೆ ಮೊತ್ತದ ವಿವರ:

**ಪರಿಶಿಷ್ಟ ಜಾತಿ ಮತ್ತು ಪರಿಶಿಷ್ಟ ಪಂಗಡ:** ಕೇಂದ್ರ ಮತ್ತು ರಾಜ್ಯ ಸರಕಾರದ ಸಹಾಯಧನ 3,30,000 ರು., ಫಲಾನುಭವಿಯು ಪ್ರಸುತ್ತ ಪಾವತಿಸಬೇಕಾದ ವಂತಿಕೆ ಮೊತ್ತ 42,000 ರು., ಫಲಾನುಭವಿಯು ಮನೆ ಸ್ವಾಧೀನ ಸಂದರ್ಭದಲ್ಲಿ ಪಾವತಿಸಬೇಕಾದ ವಂತಿಕೆ ಮೊತ್ತ 2,90,000 ರು., ಒಟ್ಟು ಘಟಕ ವೆಚ್ಚ (ಪರಿಷ್ಕೃತ) 6,62,000 ರು.

**ಅಲ್ಪ ಸಂಖ್ಯಾತ ಮತ್ತು ಇತರೆ:** ಕೇಂದ್ರ ಮತ್ತು ರಾಜ್ಯ ಸರಕಾರದ ಸಹಾಯಧನ-2,70,000 ರು., ಫಲಾನುಭವಿಯು ಪ್ರಸುತ್ತ ಪಾವತಿಸಬೇಕಾದ ವಂತಿಕೆ ಮೊತ್ತ1,02,000 ರು., ಫಲಾನುಭವಿಯು ಮನೆ ಸ್ವಾಧೀನ ಸಂದರ್ಭದಲ್ಲಿ ಪಾವತಿಸಬೇಕಾದ ವಂತಿಕೆ ಮೊತ್ತ 2,90,000 ರು., ಒಟ್ಟು ಘಟಕ ವೆಚ್ಚ (ಪರಿಷ್ಕೃತ)- 6,62,000ರು. ಪಾವತಿಸಬೇಕು.

ಈ ಮೇಲ್ಕಂಡ ಅರ್ಹತೆಯ ಮಾನದಂಡ ಹಾಗೂ ಫಲಾನುಭವಿ ವಂತಿಕೆ ಪಾವತಿಸಲು ಶಕ್ತರಾಗಿರುವ ಹಾಗೂ ಆಸಕ್ತಿ ಹೊಂದಿರುವ ಕುಟುಂಬಗಳು ಕೂಡಲೇ ನಿಗದಿತ ನಮೂನೆಯ ಅರ್ಜಿ ಪಡೆದು ಅವಶ್ಯಕ ಹಾಗೂ ಅಗತ್ಯ ದಾಖಲೆಗಳೊಂದಿಗೆ ಮಹಾನಗರ ಪಾಲಿಕೆಯ ಹಳೆಯ ಕಚೇರಿಯ ಆಶ್ರಯ ಶಾಖೆಗೆ ಭೇಟಿ ನೀಡಬಹುದು ಎಂದು ಮಹಾನಗರ ಪಾಲಿಕೆ ಕಚೇರಿಯು ಪ್ರಕಟಣೆಯಲ್ಲಿ ತಿಳಿಸಿದೆ.

# ಹೂವಿನಹಡಗಲಿ: ನಿರಂತರ ಅಧ್ಯಯನದಿಂದ ಗುರಿ ಸಾಧ್ಯ

**ಹೂವಿನಹಡಗಲಿ:** ಸಾಧನೆಗೆ ನಿರಂತರ ಅಧ್ಯಯನ ಗುರಿ ಮುಟ್ಟುವ ತವಕ ಇರಬೇಕು ಎಂದು ಶ್ರೀರಾಮ ದೇವಸ್ಥಾನದ ಧರ್ಮಕರ್ತ ಡಾ.ರಾಮಸ್ವಾಮಿ ರಾಕೇಶಯ್ಯ ಅಭಿಪ್ರಾಯ ವ್ಯಕ್ತಪಡಿಸಿದರು.

ಪಟ್ಟಣದ ಜ್ಞಾನಗಂಗಾ ಪ್ರೌಢಶಾಲೆಯಲ್ಲಿ ಜ್ಞಾನ ಬೆಳಕು ಅಕಾಡೆಮಿ ಬೇಸಿಗೆ ಶಿಬಿರದ ಸಮಾರೋಪ ಸಮಾರಂಭ ಹಾಗೂ ಎಸ್ಸೆಸ್ಸೆಲ್ಸಿ ಪರೀಕ್ಷೆಯಲ್ಲಿ ಹೆಚ್ಚು ಅಂಕ ಪಡೆದ ವಿದ್ಯಾರ್ಥಿಗಳಿಗೆ ಪ್ರತಿಭಾ ಪುರಸ್ಕಾರ ಕಾರ್ಯಕ್ರಮಕ್ಕೆ ಚಾಲನೆ ನೀಡಿದರು.

ಈ ವರ್ಷದ ಎಸ್ಸೆಸ್ಸೆಲ್ಸಿ ಪಿಯುಸಿ ಪರೀಕ್ಷೆಯಲ್ಲಿ ಗ್ರಾಮೀಣ ಪ್ರದೇಶಗಳ ವಿದ್ಯಾರ್ಥಿಗಳು ಹೆಚ್ಚು ಅಂಕ ಗಳಿಸುವ ಮೂಲಕ ಸಾಧಕರಾಗಿ ಹೊರಹೊಮ್ಮಿದ್ದಾರೆ. ಶಿಬಿರದಲ್ಲಿ ಇರುವ ಬಹುತೇಕರು ಹಳ್ಳಿಗಾಡಿನ ಬಡ ಕುಟುಂಬದ ಹಿನ್ನೆಲೆಯಿಂದ ಬಂದವರು. ಓದಿನ ಹಸಿವು ಇದ್ದಾಗ ಮಾತ್ರ ಯಶಸ್ಸು ಸಾಧ್ಯ ಎಂದರು.

ಪತಾಂಜಲಿ ಯೋಗ ಟ್ರಸ್ಟ್‌ನ ಅಧ್ಯಕ್ಷ ಕೋಡಿಹಳ್ಳಿ ಕೊಟ್ರೇಶ, ತಾಲೂಕು ಪ್ರೌಢಶಾಲಾ ಮುಖ್ಯ ಗುರುಗಳ ಸಂಘದ ಅಧ್ಯಕ್ಷ ಜಿ ಎಂ ಕಾಂತೇಶ್, ಸರಕಾರಿ ನೌಕರರ ಸಂಘದ ನಿರ್ದೇಶಕ ಮಾದೇಶ್ವರ ಕೆ ಮಾತನಾಡಿದರು. ಅಕಾಡೆಮಿಯ ವಿಜಯ್ ಲಿಂಗದಹಳ್ಳಿ ಅಧ್ಯಕ್ಷತೆವಹಿಸಿದ್ದರು. ಶಿಕ್ಷಕರಾದ ಬಾರಿಕರ ವಿಶ್ವನಾಥ, ಲೋಕೇಶ್ ಅಂಗಡಿ, ಉಮೇಶ್ ಸೊಪ್ಪಿನ, ರೇಖಾ.ಎಂ, ಸುಧಾ.ಆರ್ ಉಪಸ್ಥಿತರಿದ್ದರು. ಗೌರವ ಸನ್ಮಾನ: ಜ್ಞಾನ ಬೆಳಕು ಅಕಾಡೆಮಿಯಲ್ಲಿ ತರಬೇತಿ ಪಡೆದು 2024-25ನೇ ಸಾಲಿನ ಎಸ್ಸೆಸ್ಸೆಲ್ಸಿ ಪರೀಕ್ಷೆಯಲ್ಲಿ ಕನ್ನಡ ಮಾಧ್ಯಮದಲ್ಲಿ ಹೆಚ್ಚು ಅಂಕ ಪಡೆದ ನಂದಿಹಳ್ಳಿ ಸರಕಾರಿ ಪ್ರೌಢಶಾಲೆಯ ಸಂಗೀತಾ ಪಾಟೀಲ್ (615) ವಿ.ಬಿ.ಅಂಕಿತ (613) ವಿದ್ಯಾರ್ಥಿಗಳಿಗೆ ಸಿಂಚನ ಪ್ರಕಾಶನದ ವತಿಯಿಂದ ನಗದು ಬಹುಮಾನ ನೀಡಿ ಗೌರವಿಸಲಾಯಿತು. ಅಕಾಡೆಮಿಯ ವತಿಯಿಂದ ವಿವಿಧ ಶಾಲೆಗಳಲ್ಲಿ ಸಾಧನೆ ಮಾಡಿದ ವಿದ್ಯಾರ್ಥಿಗಳಿಗೆ ಸಹ ಸತ್ಕರಿಸಿದರು. ವಿದ್ಯಾರ್ಥಿಗಳಿಗೆ ರಸಪ್ರಶ್ನೆ ಗಣಿತ ವಿಜ್ಞಾನ ಇಂಗ್ಲಿಷ್ ಪರೀಕ್ಷೆ ವಿಜ್ಞಾನ ಚಿತ್ರ ರಂಗೋಲಿ ಹಾಗೂ ವಿವಿಧ ಸ್ಪರ್ಧೆಗಳಲ್ಲಿ ವಿಜೇತರಾದವರಿಗೆ ಬಹುಮಾನ ವಿತರಿಸಲಾಯಿತು.

▶▶ ತುಮಕೂರು ನಗರಕ್ಕೂ ಮೆಟ್ರೋ ಭಾಗ್ಯ ▶▶ ಗ್ರೇಟರ್ ಬೆಂಗಳೂರಿಗೆ ಇನ್ನಷ್ಟು ಹತ್ತಿರ

# ಕಲ್ಪವೃಕ್ಷ ನಗರಿಗೆ ನಮ್ಮ ಮೆಟ್ರೋ ಗರಿ ಅಂತರ ಸಿಟಿಗೆ ಪ್ರಥಮ ಮೆಟ್ರೋ ಸಿರಿ

ರಂಗನಾಥ ಕೆ.ಹೊನ್ನಮರಡಿ, ತುಮಕೂರು

ಜಿಲ್ಲೆಯ ಜನರ ಕನಸು ನನಸಾಗುವ ಕಾಲ ಹತ್ತಿರ ಬಂದಿದ್ದು ಶೀಘ್ರವೇ ತುಮಕೂರಿಗೆ ಮೆಟ್ರೋ ಪ್ರಯಾಣ ಆರಂಭವಾಗಲಿದ್ದು, ರಾಜಧಾನಿ ನಗರಿ ಬೃಹತ್ ಬೆಂಗಳೂರಿಗೆ ತುಮಕೂರು ಮತ್ತಷ್ಟು ಸನಿಹವಾಗಲಿದೆ...!

ಬೆಂಗಳೂರಿನ ಜತೆಗೆ ಮೆಟ್ರೋ ಸವಲತ್ತು ಪಡೆಯುತ್ತಿರುವ ಪಾಲಿಗೆ ತುಮಕೂರು ಜಿಲ್ಲೆ ಪ್ರಥಮ ಎಂಬ ಹಿರಿಮೆಗೆ ಸೇರಲಿದೆ. ಕಲ್ಪತರು ನಾಡಿನ ಜನತೆ ಕೂಡ ಮೆಟ್ರೋಗಾಗಿ ಬಹುವರ್ಷಗಳಿಂದ ಕಾಯುತ್ತಿದ್ದರು. ಅದೀಗ ನಿಜವಾಗುವ ಮುಹೂರ್ತ ಕೂಡಿ ಬಂದಿದೆ.

**ಮಾದಾವರ ಟು ತುಮಕೂರು:**

ನಮ್ಮ ಮೆಟ್ರೋದ ಹಸಿರು ಮಾರ್ಗವನ್ನು ಮಾದಾವರದಿಂದ ತುಮಕೂರುವರೆಗೆ ವಿಸ್ತರಿಸಲು ಅನುಮೋದನೆ ದೊರೆತರೆ, ಇದು ಕರ್ನಾಟಕದ ಮೊದಲ ಅಂತರ ಜಿಲ್ಲೆ- ಅಂತರ ನಗರ ಮೆಟ್ರೋ ಯೋಜನೆಯಾಗಿ ಕರ್ನಾಟಕದಲ್ಲಿ ಹೊಸ ಇತಿಹಾಸ ಬರೆಯಲಿದೆ.

**ಸಂಚಾರ ದಟ್ಟಣೆ ಇಳಿಕೆ:**

ಮೆಟ್ರೋ ಮಾರ್ಗದಿಂದಾಗಿ ತುಮಕೂರು - ಬೆಂಗಳೂರು ಹೆದ್ದಾರಿಯಲ್ಲಿ ಪ್ರಯಾಣಿಸುವ ಲಕ್ಷಾಂತರ ಪ್ರಯಾಣಿಕರಿಗೆ ಬಹಳ ಅನುಕೂಲವಾಗಲಿದ್ದು, ಸಮಯ ಕೂಡ ಉಳಿತಾಯವಾಗಲಿದೆ. ದೈನಂದಿನ ರಸ್ತೆ ಸಂಚಾರದ ದಟ್ಟಣೆ ಕಡಿಮೆ ಮಾಡಿ, ಪರಿಸರ ಸ್ನೇಹಿ ಮೆಟ್ರೋ ಯೋಜನೆಯಡಿ ಸಾಮೂಹಿಕ ಸಾರಿಗೆ ಜಾರಿಯಾಗಲಿದೆ.

**25 ಕಡೆ ಎಲಿವೇಟೆಡ್ ನಿಲ್ದಾಣ:**

ಬೆಂಗಳೂರು-ತುಮಕೂರು ಮೆಟ್ರೋ ಮಾರ್ಗ ಬೆಂಗಳೂರಿನ ಹೊರವಲಯದ ಮಾದಾವರದ ನಿಲ್ದಾಣದಿಂದ ಆರಂಭವಾಗಿ ತುಮಕೂರಿನ ಶಿರಾ ಗೇಟ್‌ವರೆಗೆ ವಿಸ್ತರಿಸಲಿದೆ. ಒಟ್ಟು 56.6 ಕಿಮೀ ಉದ್ದದ ಮೆಟ್ರೋ ಮಾರ್ಗದಲ್ಲಿ 25 ಎಲಿವೇಟೆಡ್ ನಿಲ್ದಾಣಗಳನ್ನು ಒಳಗೊಂಡಿದೆ.

**ಎಲ್ಲೆಲ್ಲಿ ನಿಲ್ದಾಣಗಳು:**

ಮಾದಾವರ, ಮಾಕಳಿ, ದಾಸನಪುರ, ನೆಲಮಂಗಲ, ವೀವರ್ ಕಾಲೋನಿ, ನೆಲಮಂಗಲ ವಿಶ್ವೇಶ್ವರಪುರ, ನೆಲಮಂಗಲ ಟೋಲ್‌ಗೇಟ್, ಬೂದಿಹಾಳ್, ಟಿ.ಬೇಗೂರ್, ತಿಪ್ಪಗೊಂಡನಹಳ್ಳಿ, ಕುಲವುರದ ಕೋಣಾವುರದನಹಳ್ಳಿ, ಬಿ. ಪ್ರದೇಶ, ದಾಬಸ್‌ಪೇಟೆ, ನಲ್ಲಯ್ಯನಪಾಳ್ಯ, ಚಿಕ್ಕಹಳ್ಳಿ, ಹಿರೇಹಳ್ಳಿ ಕೈಗಾರಿಕಾ ಪ್ರದೇಶ, ಪಂಡಿತನಹಳ್ಳಿ, ಕ್ಯಾತ್ಸಂದ್ರ ಬೈಪಾಸ್, ಕ್ಯಾತ್ಸಂದ್ರ, ಎಸ್‌ಐಟಿ, ತುಮಕೂರು ಬಸ್ ನಿಲ್ದಾಣ, ಟೂಡಾ ಲೇಔಟ್, ನಾಗಣ್ಣ ಪಾಳ್ಯ, ಮತ್ತು ಶಿರಾ ಗೇಟ್‌ನಲ್ಲಿ ಮುಕ್ತಾಯಗೊಳ್ಳಲಿದೆ.

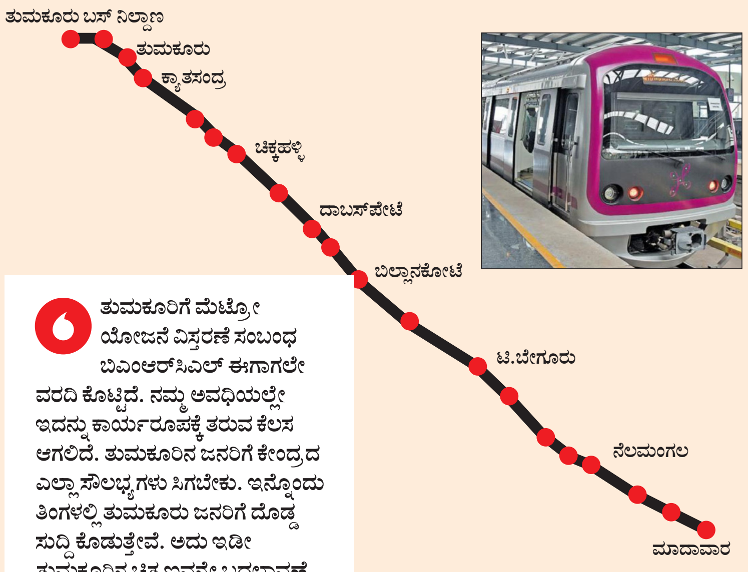


> **ತುಮಕೂರಿಗೆ ಮೆಟ್ರೋ ಯೋಜನೆ ವಿಸ್ತರಣೆ ಸಂಬಂಧ ಬಿಎಂಆರ್‌ಸಿಎಲ್ ಈಗಾಗಲೇ ವರದಿ ಕೊಟ್ಟಿದೆ. ನಮ್ಮ ಅವಧಿಯಲ್ಲೇ ಇದನ್ನು ಕಾರ್ಯರೂಪಕ್ಕೆ ತರುವ ಕೆಲಸ ಆಗಲಿದೆ. ತುಮಕೂರಿನ ಜನರಿಗೆ ಕೇಂದ್ರದ ಎಲ್ಲಾ ಸೌಲಭ್ಯಗಳು ಸಿಗಬೇಕು. ಇನ್ನೊಂದು ತಿಂಗಳಲ್ಲಿ ತುಮಕೂರು ಜನರಿಗೆ ದೊಡ್ಡ ಸುದ್ದಿ ಕೊಡುತ್ತೇವೆ. ಅದು ಇಡೀ ತುಮಕೂರಿನ ಚಿತ್ರಣವನ್ನೇ ಬದಲಾವಣೆ ಮಾಡಲಿದೆ. ತುಮಕೂರು ನಗರ ಬೆಂಗಳೂರಿನ ಅತಿ ದೊಡ್ಡ ಎರಡನೇ ನಗರವಾಗಿ ಬೆಳೆಯುವುದಂತೂ ನಿಶ್ಚಿತ..!**
>
> -ವಿ.ಸೋಮಣ್ಣ, ಕೇಂದ್ರ ರೈಲ್ವೇ ಸಚಿವ

**ಡಿಪಿಆರ್ ವರದಿ ಸಲ್ಲಿಕೆ :**

'ತುಮಕೂರು ಮೆಟ್ರೋ' ಯೋಜನೆಯ ಕನಸು ನನಸಾಗುವುದಕ್ಕೆ ಹತ್ತಿರದಲ್ಲಿದೆ. ಬಹುನಿರೀಕ್ಷಿತ ಯೋಜನೆಯ ಕಾರ್ಯ ಸಾಧ್ಯತಾ ಅಧ್ಯಯನ ವರದಿ ಈಗಾಗಲೇ ಸಲ್ಲಿಸಲಾಗಿದ್ದು, ರಾಜ್ಯ ಸರಕಾರ ಪರಿಶೀಲನೆಗೆ ಒಳಪಡಿಸಲಿದೆ. ಸಂಪುಟದಲ್ಲಿ ಅನುಮೋದನೆ ದೊರೆತರೆ, ಬೆಂಗಳೂರನ್ನು ಮತ್ತೊಂದು ಜಿಲ್ಲೆಗೆ ಸಂಪರ್ಕಿಸುವ ಮೊದಲ ಮೆಟ್ರೋ ಸೇವೆಯಾಗಿ ಹೊರ ಹೊಮ್ಮಲಿದೆ. ಕಾರ್ಯಸಾಧ್ಯತಾ ಅಧ್ಯಯನ ವರದಿಯನ್ನು ಬೆಂಗಳೂರು ಮೆಟ್ರೋ ರೈಲು ಕಂಪನಿ ರಾಜ್ಯ ಸರಕಾರಕ್ಕೆ ಸಲ್ಲಿಸಿದೆ. ಮುಂದಿನ ಕ್ರಮಕ್ಕಾಗಿ ಕಾಯಲಾಗುತ್ತಿದೆ ಎಂದು ಮೆಟ್ರೋ ಕಂಪನಿಯ ಮುಖ್ಯ ಸಾರ್ವಜನಿಕ ಸಂಪರ್ಕ ಅಧಿಕಾರಿ ಯಶವಂತ್ ಚೌಹಾಣ್ ದೃಢಪಡಿಸಿದ್ದಾರೆ. ಡಿಪಿಆರ್ ವರದಿ ಸರಕಾರ ಪರಿಶೀಲಿಸಿದ ಬಳಿಕ, ಯೋಜನೆಗೆ ರಾಜ್ಯದ ಅನುಮೋದನೆ ದೊರೆಯುವ ನಿರೀಕ್ಷೆಯಿದೆ. ರಾಜ್ಯ ಸರಕಾರದಿಂದ ಅನುಮತಿ ಸಿಕ್ಕ ನಂತರ, ಕೇಂದ್ರ ಸರಕಾರದಿಂದ ಅಂತಿಮ ಅನುಮೋದನೆಯೂ ದೊರೆತ ಕೂಡಲೇ ನಿರ್ಮಾಣ ಕಾಮಗಾರಿ ಆರಂಭವಾಗಲಿವೆ.

**ಜೂನ್‌ನಿಂದ ಕಾಮಗಾರಿ:**

ಮೆಟ್ರೋ ಮಾರ್ಗ ತುಮಕೂರು ಹೆದ್ದಾರಿಯ ಟ್ರಾಫಿಕ್ ದಟ್ಟಣೆಯನ್ನು ಕಡಿಮೆ ಮಾಡುವ ಜತೆ ಎರಡು ನಗರಗಳ ನಡುವಿನ ಆರ್ಥಿಕ ಕೊಡು - ಕೊಳ್ಳುವಿಕೆಯ ನೆಲೆಗಳನ್ನು ಕೂಡ ಬಲಗೊಳಿಸಲಿದೆ. ಈ ಯೋಜನೆಯನ್ನ ಯಶಸ್ವಿಯಾಗಿ ಜಾರಿಗೆ ತರುವಲ್ಲಿ ವೇಗದ ಸಿದ್ಧತೆಗಳು ನಡೆದಿವೆ. ಉಭಯ ಸರಕಾರಗಳ ಅನುಮೋದನೆಯೊಂದೇ ಬಾಕಿ ಅಷ್ಟೇ. ಅತ್ತ ಕಡೆ ಸರಕಾರದ ಗ್ರೀನ್ ಸಿಗ್ನಲ್ ದೊರೆಯುತ್ತಿದ್ದಂತೆ ಬರುವ ಜೂನ್ ತಿಂಗಳಿಂದಲೇ ಕಾಮಗಾರಿ ಆರಂಭವಾಗುವ ನಿರೀಕ್ಷೆಯಿದೆ. ಅಂದಾಜು ರೂ. 18,670 ರಿಂದ 20,650 ಕೋಟಿ ವೆಚ್ಚದ ಈ ಯೋಜನೆ 2032ರ ವೇಳೆಗೆ 2.8 ಲಕ್ಷ ದೈನಂದಿನ ಪ್ರಯಾಣಿಕರನ್ನು ನಿರೀಕ್ಷಿಸುತ್ತದೆ ಎಂದು ವರದಿಯಲ್ಲಿ ಉಲ್ಲೇಖಿಸಲಾಗಿದೆ.

**ರಿಯಲ್ ಎಸ್ಟೇಟ್ ಉದ್ಯಮ:**

ಈ ಯೋಜನೆಯಿಂದಾಗಿ ಮೆಟ್ರೋ ನಿಲ್ದಾಣಗಳ ಬಳಿ 250 ಎಕರೆ ಪ್ರದೇಶದಲ್ಲಿ ರಿಯಲ್ ಎಸ್ಟೇಟ್ ಅಭಿವೃದ್ಧಿಯಾಗಲಿದೆ. ಇದರಲ್ಲಿ ವಸತಿ ಮತ್ತು ವಾಣಿಜ್ಯ ಸ್ಥಳಗಳು ಸೇರಿದ್ದು ಖಾಸಗಿ ಹೂಡಿಕೆಗೆ ಹೆಚ್ಚು ಆಕರ್ಷಕವಾಗಿಸುತ್ತದೆ. ಈ ಯೋಜನೆಗೆ ರಾಜ್ಯ ಸರಕಾರ ಮತ್ತು ಖಾಸಗಿ ಪಾಲುದಾರರು ಆದಾಯ ಹಂಚಿಕೆ ಮಾದರಿ ರೂಪಿಸಬೇಕಾಗುತ್ತದೆ. ಮಾದಾವರ ಮತ್ತು ನೆಲಮಂಗಲ ನಡುವಿನ ಐದು ಪ್ರಮುಖ ನಿಲ್ದಾಣಗಳ ಬಳಿ ಮತ್ತು ತುಮಕೂರು ನಗರದಲ್ಲಿ ಒಂದು ನಿಲ್ದಾಣದ ಬಳಿ ರಿಯಲ್ ಎಸ್ಟೇಟ್ ಅಭಿವೃದ್ಧಿ ಬಗ್ಗೆ ವರದಿಯಲ್ಲಿ ಸೂಚಿಸಲಾಗಿದೆ. ಈ ಯೋಜನೆಗೆ ಒಟ್ಟು 470 ಎಕರೆಯಷ್ಟು ಭೂಮಿ ಅಗತ್ಯವಿದೆ.

ಭರ್ಜರಿ ವರ್ಷಾಧಾರೆ | ಸಿಡಿಲಿಗೆ 12 ಕುರಿ ಬಲಿ | ಜಮೀನುಗಳು ಜಲಾವೃತ | ಬೆಳೆ ನಾಶ

# ಮುಂಗಾರಿಗೆ ಮುನ್ನವೇ ಮಳೆ ಅಬ್ಬರ ನಾಲ್ಕು ದಿನದ ಮಳೆಗೆ ಬದುಕು ತತ್ತರ

**ಬೆಂಗಳೂರು:** ರಾಜ್ಯದಲ್ಲಿ ಪೂರ್ವ ಮುಂಗಾರು ಅಬ್ಬರ ಜೋರಾಗಿದ್ದು, ಕಳೆದ 4 ದಿನಗಳಿಂದ ರಾಜ್ಯಾದ್ಯಾಂತ ಭಾರೀ ಮಳೆ ಆಗಿದೆ. ಬೆಂಗಳೂರು, ದಕ್ಷಿಣ ಕನ್ನಡ, ಉಡುಪಿ, ಕಲಬುರಗಿ, ರಾಯಚೂರು, ಬೀದರ್, ಯಾದಗಿರಿ ಸೇರಿ ಹಲವು ಜಿಲ್ಲೆಗಳಲ್ಲಿ ಸಿಡಿಲು ಗುಡುಗು ಸಹಿತ ಧಾರಾಕಾರ ಮಳೆ ಸುರಿದಿದ್ದು, ಹಲವಾರು ಅವಾಂತಗಳು ಸೃಷ್ಟಿ ಆಗಿವೆ. ಇನ್ನು 1 ವಾರ ರಾಜ್ಯದಲ್ಲಿ ಮಳೆ ಮುಂದುವರಿಯಲಿದೆ. ಮೇ 27ಕ್ಕೆ ರಾಜ್ಯಕ್ಕೆ ಮುಂಗಾರು ಪ್ರವೇಶಿಸಲಿದೆ.

**ಯಾದಗಿರಿ ಸಿಡಿಲಿಗೆ 12 ಕುರಿ ಸಾವು:**

ಯಾದಗಿರಿ ಜಿಲ್ಲೆಯಾದ್ಯಂತ ಗುಡುಗು ಸಿಡಿಲು ಸಹಿತ ಮಳೆ ಆಗಿದೆ. ವಡಗೇರಾ, ಗುರುಮಠಕಲ್, ಕೆಂಭಾವಿ ಸೇರಿ ಹಲವೆಡೆ ಉತ್ತಮ ಮಳೆ ಆಗಿದ್ದು, ಕೃಷಿ ಚಟುವಟಿಕೆಗಳು ಆರಂಭ ಆಗಿವೆ. ಸಿಡಿಲು ಬಡಿದು 12 ಕುರಿಗಳು ಸಾವನ್ನಪ್ಪಿರುವ ಘಟನೆ ಯರಗೋಳ ಗ್ರಾಮದಲ್ಲಿ ನಡೆದಿದೆ. ಮೇಯಿಸಲು ಜಮೀನಿಗೆ ಹೋದ ವೇಳೆ ಕಾಳಪ್ಪ ಇದ್ಲಿ ಎಂಬುವರ 12 ಕುರಿಗಳು ಸಿಡಿಲಿಗೆ ಬಲಿ ಆಗಿವೆ. ಕುರಿಗಳನ್ನು ಕಳೆದುಕೊಂಡ ರೈತ ಸೂಕ್ತ ಪರಿಹಾರ ನೀಡಲು ಸರಕಾರಕ್ಕೆ ಆಗ್ರಹ ಮಾಡಿದ್ದಾರೆ. ಸ್ಥಳಕ್ಕೆ ಕಂದಾಯ ಅಧಿಕಾರಿಗಳು ಹಾಗೂ ಪಶು ವೈದ್ಯರು ಭೇಟಿ ನೀಡಿ ಪಂಚನಾಮೆ ಮಾಡಿದ್ದಾರೆ.

**ಬೀದರ್‌ನಲ್ಲಿ ಈರುಳ್ಳಿ ನಾಶ:**

ಬೀದರ್ ಜಿಲ್ಲೆಯಾದ್ಯಂತ 2 ದಿನಗಳಿಂದ ಗುಡುಗು ಸಹಿತ ಭಾರಿ ಮಳೆ ಸುರಿದಿದೆ. ಬೀದರ್, ಕಮಲನಗರ ಸೇರಿದಂತೆ ಔರಾದನಲ್ಲಿ ಉತ್ತಮ ಮಳೆಯಾಗಿದ್ದು, ಬಿಸಿಲ ಧಗೆ ಕೊಂಚ ಕಡಿಮೆಯಾಗಿದೆ. ಎಡೆಬಿಡದೇ ಸುರಿಯುತ್ತಿರುವ ಮಳೆಗೆ ಜನ-ಜೀವನ ಅಸ್ತ ವ್ಯಸ್ತಗೊಂಡಿದೆ. ಹೊಲ ಗದ್ದೆಗಳಲ್ಲಿ ನೀರು ನಿಂತು ಅಪಾರ ಪ್ರಮಾಣದಲ್ಲಿ ತೋಟಗಾರಿಕಾ ಬೆಳೆಗಳು ಹಾನಿ ಆಗಿವೆ.

**ಮಡಿಕೇರಿ ತಡೆಗೋಡೆ ಕುಸಿತ:**

ಜೆಸ್ಕಾಂ ಸಿಬ್ಬಂದಿಯನ್ನು ಹೊಸಪೇಟೆ ಬೈಲುವದ್ದಿಗೆರಿ ಬಳಿ ಸ್ಥಳೀಯರು ರಕ್ಷಣೆ ಮಾಡಿದ್ದಾರೆ.

ಮಡಿಕೇರಿ ಜಿಲ್ಲೆಯ ವಿರಾಜಪೇಟೆ ಪಟ್ಟಣದಲ್ಲಿ ಹೊಸದಾಗಿ ನಿರ್ಮಿಸಿ ಈಚೆಗೆ ಲೋಕಾರ್ಪಣೆಗೊಂಡ ಅಂಬೇಡ್ಕರ್ ಭವನದ ತಡೆಗೋಡೆ ಕುಸಿತಗೊಂಡಿದೆ. 10 ವರ್ಷಗಳ ಹಿಂದೆ ಆರಂಭಗೊಂಡ ಕಾಮಗಾರಿಯು ಕೆಲವು ಸಣ್ಣಪುಟ್ಟ ಕೆಲಸಗಳು ಉಳಿಕೆಯಾಗಿದ್ದವು. ಬಳಿಕ ಕೆಲ ದಿನಗಳ ಹಿಂದೆ ಕಾಮಗಾರಿ ಪೂರ್ಣಗೊಂಡು ಲೋಕಾರ್ಪಣೆಗೊಂಡಿತ್ತು. ಹೊಸ ಕಟ್ಟಡ ಲೋಕಾರ್ಪಣೆಯ ಕೆಲವು ದಿನಗಳಲ್ಲೇ ತಡೆಗೋಡೆ ಕುಸಿದಿರುವುದು ಸಾರ್ವಜನಿಕ ವಲಯದಲ್ಲಿ ಅಸಮಾಧಾನ ಹಾಗೂ ಕಾಮಗಾರಿಯ ಗುಣಮಟ್ಟದ ಕುರಿತು ಅನುಮಾನ ವ್ಯಕ್ತಗೊಂಡಿದೆ.

**ಉಡುಪಿಯಲ್ಲಿ ಕೃತಕ ನೆರೆ :**

ಉಡುಪಿ ಜಿಲ್ಲೆಯಲ್ಲಿ ಭಾರೀ ಮಳೆಗೆ, ಅಲ್ಲಲ್ಲಿ ಕೃತಕ ನೆರೆ ಉಂಟಾಗಿದೆ. ಇದರಿಂದ ಜನಜೀವನ ಸಂಪೂರ್ಣ ಅಸ್ತವ್ಯಸ್ಥಗೊಂಡಿದೆ. ಉಡುಪಿ-ಮಣಿಪಾಲ ರಾಷ್ಟ್ರೀಯ ಹೆದ್ದಾರಿ 169ರಲ್ಲಿ ಮಣಿಪಾಲ ಐನಾಕ್ಸ್‌ನಿಂದ ಸಿಂಡಿಕೇಟ್ ಸರ್ಕಲ್ ಮಧ್ಯೆ ಸಿಗುವ ರಸ್ತೆಯ ಬದಿ ತುಂಬಿಸಲಾದ ಮಣ್ಣು ಭಾರೀ ಮಳೆಯಿಂದ ಕಿತ್ತು ಬಂದಿದ್ದು, ಇದರಿಂದಾಗಿ ಕಲ್ಲು ಮಿಶ್ರಿತ ನೀರು ರಸ್ತೆಯಲ್ಲಿ ಪ್ರವಾಹದಂತೆ ಹರಿದಿದೆ.

**ವಿಜಯನಗರ ಜಿಲ್ಲೆ :**

ಹಲವೆಡೆ ಭಾರಿ ಮಳೆಯಾಗಿದ್ದು, ನೂರಾರು ಎಕರೆ ಜಮೀನು ಜಲಾವೃತಗೊಂಡಿದೆ. ವಿದ್ಯುತ್ ಸರಿಪಡಿಸಲು ಬಂದ ಜೆಸ್ಕಾಂ ಸಿಬ್ಬಂದಿ ನೀರಿನಲ್ಲಿ ಸಿಲುಕಿ ಪರದಾಡಿದ್ದಾರೆ. ಗೂಡ್ಸ್ ವಾಹನದಲ್ಲಿದ್ದ ಕೂಲಿ ಕಾರ್ಮಿಕ ಹಾಗೂ ನೌಕರರನ್ನು ಸ್ಥಳೀಯ ಯುವಕರು ರಕ್ಷಿಸಿದ್ದಾರೆ.

ಹೊಸಪೇಟೆ ತಾಲೂಕಿನ ಬೈಲುವದ್ದಿಗೆರಿ ಗ್ರಾಮದ ಬಳಿಯ ರೈಲ್ವೆ ನಿಲ್ದಾಣದ ಬಳಿ ವಿದ್ಯುತ್ ರಿಪೇರಿ ಕಾಮಗಾರಿಗಾಗಿ ಆಗಮಿಸಿದ್ದ ಕಾರ್ಮಿಕರಿದ್ದ ವಾಹನ ನೀರಿನಲ್ಲಿ ಸಿಲುಕಿತ್ತು. ಮಳೆಯ ನೀರಿನಲ್ಲಿ ಕೊಚ್ಚಿ ಹೋಗುವ ಭೀತಿ ಉಂಟಾಗಿತ್ತು.

**ಕಾರವಾರ-ಶಿರಸಿ ರಸ್ತೆ ಕುಸಿತ**

ಉತ್ತರಕನ್ನಡ ಜಿಲ್ಲೆಯಲ್ಲಿ ಸುರಿದ ಧಾರಾಕಾರ ಮಳೆಗೆ ಕಾರವಾರ-ಶಿರಸಿ ಹೆದ್ದಾರಿಯಲ್ಲಿ ರಸ್ತೆ ಕುಸಿತ ಆಗಿದೆ. ಕುಮಟಾ ತಾಲೂಕಿನ ಬರಗದ್ದೆ ಬಳಿ ಹೆದ್ದಾರಿ ರಸ್ತೆ ಕುಸಿತ ಆಗಿದ್ದು, ಹೆದ್ದಾರಿ ಕುಸಿತದಿಂದ ಕಾರಾವಾರ-ಶಿರಸಿ ಹೆದ್ದಾರಿ ಸಂಚಾರ ಬಂದ್ ಆಗಿದ್ದು, ಸವಾರರು ಹೈರಾಣಾಗಿದ್ದಾರೆ. ಬೆಟ್ಟದ ಮೇಲಿಂದ ಭಾರೀ ಪ್ರಮಾಣದ ಮಳೆ ನೀರು ಹರಿದು ಹೆದ್ದಾರಿ ಮೇಲೆ ಬರುತ್ತಿದೆ. ಆತಂಕದಲ್ಲಿ ವಾಹನ ಸವಾರರು ಪ್ರಯಾಣ ಮಾಡುತ್ತಿದ್ದಾರೆ.

ಕುಮಟಾ ತಾಲೂಕಿನ ಬರಗದ್ದೆ ಬಳಿ ಕಾರವಾರ-ಶಿರಸಿ ಹೆದ್ದಾರಿಯಲ್ಲಿ ರಸ್ತೆ ಕುಸಿದಿದೆ.

**ಕರಾವಳಿ ಬೋಟ್‌ಗಳ ಸಾಹಸ :**

ರಾಜ್ಯ ಕರಾವಳಿಗೆ ಜಿಲ್ಲೆಗಳಲ್ಲಿ ಭಾರೀ ಮಳೆ ಆಗುತ್ತಿದ್ದು, ಅರಬ್ಬಿ ಸಮುದ್ರದಲ್ಲಿ ಪ್ರಕ್ಷುಬ್ಧ ಪರಿಸ್ಥಿತಿ ನಿರ್ಮಾಣ ಆಗಿದೆ. ಈ ಹಿನ್ನೆಲೆ ಮೀನುಗಾರಿಕೆ ಸ್ಥಗಿತ ಮಾಡಲಾಗಿದೆ. ಮೀನುಗಾರಿಕೆಗೆ ತೆರಳಿದ ಬೋಟ್‌ವೊಂದು ಸಮುದ್ರದ ಮಧ್ಯದಿಂದ ತೀರಕ್ಕೆ ಬರಲು ಪರದಾಡಿದ ಘಟನೆ ಉಡುಪಿಯ ಮಲ್ಪೆ ಸಮೀಪ ನಡೆದಿದೆ. ಭಾರೀ ಅಲೆಗಳ ಹೊಡೆತಕ್ಕೆ ಸಿಲುಕಿದ ಮೀನುಗಾರಿಕಾ ಬೋಟ್‌ಅನ್ನು ಹರಸಾಹಸ ಪಟ್ಟು ದಡಕ್ಕೆ ಸೇರಿಸಿದ್ದಾರೆ.

ಭಾರೀ ಪ್ರಮಾಣದ ಅಲೆಗಳ ಹೊಡೆತಕ್ಕೆ ಸಿಕ್ಕ ಮೀನುಗಾರಿಕೆ ಬೋಟ್ ಮಲ್ಪೆ ಬಳಿ ದಡ ಸೇರಲು ಹರಸಾಹಸ ಪಟ್ಟಿದೆ.

# ಆರಾಮ

**ಅನುದಿನವೂ ವಿರಾಮಕ್ಕೆ ಒಂದು ನೆಪ**

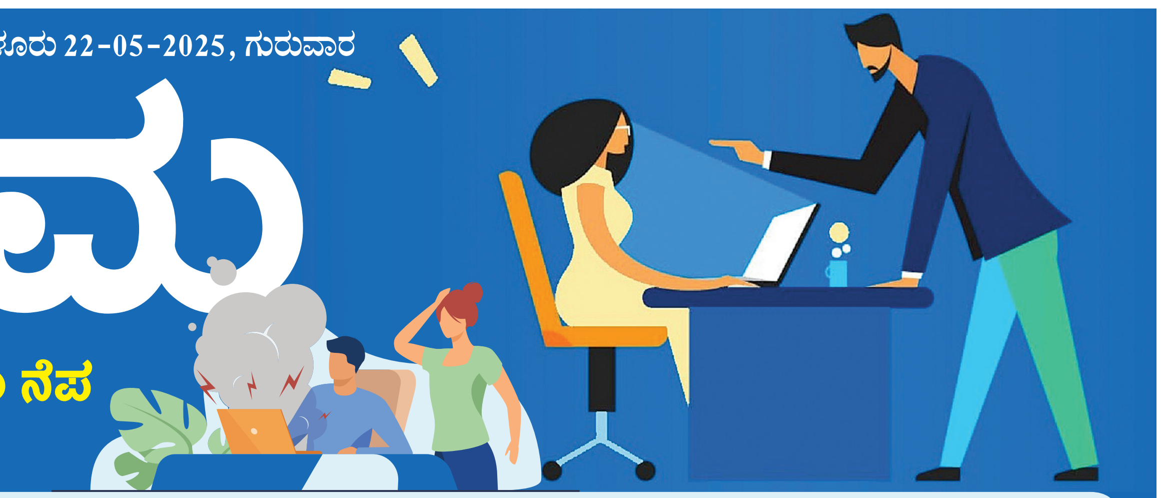

## ಚಿತ್ತವಿಹಾರ

### ಅನಗತ್ಯ ಬಂಧನವಿರದಿರಲಿ ಬದುಕಿಗೆ

● ಮಹಾದೇವ ಬಸರಕೋಡ

ಈ ಬದುಕನ್ನು ನಮ್ಮದೇ ಆದ ಕೆಲವು ಸಂಗತವಲ್ಲ ನಂಬಿಕೆಗಳಲ್ಲಿ ಬಂಧಿಸಿ ಸಂಕೀರ್ಣಗೊಳಿಸಿಕೊಳ್ಳುತ್ತೇವೆ. ಅವುಗಳು ನಾವು ಕೇಳಿದ, ಸುತ್ತಣ ಸಮಾಜದಲ್ಲಿ ನಮ್ಮನ್ನು ಪ್ರಭಾವಿಸಿದ, ಇಲ್ಲವೇ ಧಾರ್ಮಿಕತೆಯ ನೆಪದಲ್ಲಿ ನಮ್ಮ ಮೇಲೆ ಒತ್ತಾಯವಾಗಿ ಹೇರಲ್ಪಟ್ಟ, ಇಲ್ಲವೇ ಸಾಮಾಜಿಕ ರೀತಿ-ನೀತಿಗಳ ನಿಲುವುಗಳಿಂದ, ನಿಯಂತ್ರಿಸಲ್ಪಟ್ಟ, ಇನ್ನು ಕೆಲವು ಬಾರಿ ನಮ್ಮ ಪೂರ್ವಾಗ್ರಗಳಿಂದ ಬಂದ ಬಳುವಳಿಗಳಾಗಿರುತ್ತವೆ ಎಂಬುದನ್ನು ಅಲ್ಲಗಳೆಯಲಾಗದು. ಹಳೆಯದೆಲ್ಲವೂ ಹೊನ್ನೆಂದು ಭ್ರಮಿಸುವ ನಮ್ಮ ಮನಸ್ಸು ಇಂತಹ ಅರ್ಥರಹಿತ ಸಂಗತಿಗಳಿಂದ ಸುಲಭವಾಗಿ ಹೊರಬರುವುದೇ ಇಲ್ಲ.

ಝೆನ್ ಗುರುಗಳು ತಮ್ಮ ವಿದ್ಯಾರ್ಥಿಗಳಿಗೆಲ್ಲ ಉಪನ್ಯಾಸ ನೀಡುತ್ತಿದ್ದರು. ಬಿಸಿಲಿನ ತಾಪಕ್ಕೆ ವಿದ್ಯಾರ್ಥಿಗಳಿಗೆಲ್ಲ ತುಂಬ ಆಯಾಸವಾಗಿತ್ತು. ಉಪನ್ಯಾಸದ ಕಡೆಗೆ ಅವರು ತಮ್ಮ ಮನಸ್ಸನ್ನು ಕೇಂದ್ರೀಕರಿಸುವಲ್ಲಿ ಸೋಲತೊಡಗಿದರು. ಅವರಿಗೆಲ್ಲ ನಿದ್ದೆಯ ಮಂಪರು ಆವರಿಸತೊಡಗಿತು. ಝೆನ್ ಗುರುಗಳು ಇದನ್ನು ಕ್ಷಣ ಕಾಲ ಗಮನಿಸಿದರು. ಅವರು ತಮ್ಮ ಉಪನ್ಯಾಸವನ್ನು ನಿಲ್ಲಿಸಿದರು. ಇದನ್ನು ನೋಡಿದ ಕೆಲವು ವಿದ್ಯಾರ್ಥಿಗಳು ಶಿಕ್ಷೆ ಖಚಿತವೆಂದು ಭಾವಿಸಿದರು. ಪಕ್ಕದಲ್ಲಿ ತೂಕಡಿಸುತ್ತಲಿದ್ದ ತಮ್ಮ ಸಹಪಾಠಿಗಳನ್ನು ಎಚ್ಚರಿಸುವ ಪ್ರಯತ್ನದಲ್ಲಿ ತೊಡಗಿದರು.

ಝೆನ್ ಗುರುಗಳು ಇದ್ದಕ್ಕಿದ್ದಂತೆ ವಿದ್ಯಾರ್ಥಿಗಳ ಹತ್ತಿರ ಬಂದರು. 'ಮಧ್ಯಾಹ್ನದ ಹೊತ್ತು ಬಿಸಿಲು ಬಹಳಷ್ಟಿದೆ ಅಲ್ಲವೇ?' ಎಂದರು. ಕೆಲವರು ಅವರ ಮಾತಿಗೆ ತಲೆದೂಗಿದರು. ಇನ್ನು ಕೆಲವರು ಭಯದಿಂದ ಅವರತ್ತಲೇ ನೋಡುತ್ತಿದ್ದರು. ಅವರು ನಗುತ್ತಲೇ ಬಿರು ಬಿಸಿಲಿನ ಕಾರಣಕ್ಕೆ ನಿದ್ದೆ ನಿಮಗೆ ಬರುತ್ತಿರುವುದು ಸಹಜವೇ ಆಗಿದೆ. ನಾನು ನಿಮ್ಮ ಜೊತೆಗೆ ಸೇರಿಕೊಳ್ಳಲೇ? ಎಂದು ಪ್ರಶ್ನಿಸಿದರು. ಪುಸ್ತಕಗಳನ್ನು ಅಲ್ಲಿಯೇ ಮುಚ್ಚಿಟ್ಟು ಕುಳಿತ ಕುರ್ಚಿಯ ಮೇಲೆ ಅವರೂ ಕೂಡ ನಿದ್ರೆಗೆ ಜಾರಿದರು. ಅಲ್ಲಿದ್ದ ಇನ್ನು ಕೆಲವು ಅನುಯಾಯಿಗಳು ಗುರುಗಳ ವರ್ತನೆಯನ್ನು ಅಲ್ಲಗಳೆದರು. ಅದನ್ನು ಕೇಳಿದ ಗುರುಗಳು ಹೇಳಿದರು. ಬದುಕು ಸಹಜವಾಗಿರಬೇಕು. ಅನಗತ್ಯ ಬಂಧನಗಗಳಲ್ಲಿ ಬಂಧಿಯಾದರೆ ಅದಕ್ಕೆ ಯಾವ ಅರ್ಥವೂ ಇಲ್ಲ. ಎಂದರು.

ಪ್ರತಿಯೊಬ್ಬರೂ ಮಾಡುತ್ತಾರೆ ಎನ್ನುವ ಕಟ್ಟಳೆಗೆ ಕಟ್ಟುಬಿದ್ದು ಅದನ್ನು ಅನುಸರಿಸುವುದಿಂದ ಹೆಚ್ಚು ಪ್ರಯೋಜನವಾಗದು. ಸದಾ ಸರ್ವಾನುಮತದ ಭಾಗವಾಗಿ ಇರುವುದಕ್ಕಿಂತ ನಮ್ಮ ಮನಸ್ಸು ಮತ್ತು ದೈಹಿಕ ಕ್ಷಮತೆಗೆ ಅನುಗುಣವಾಗಿ ನಮ್ಮ ಬದುಕನ್ನು ರೂಪಿಸಿಕೊಳ್ಳುವುದು ಜಾಣತನವಾಗಿದೆ. ಅನಗತ್ಯ ಸಾಮಾಜಿಕ ಒತ್ತಡ, ಬೇಡಿಕೆಗಳಿಗೆ ಬಾಗುವುದನ್ನು ನಿಲ್ಲಿಸಿದಾಗ ಮಾತ್ರವೇ ಬದುಕಿನ ನೈಜ ಸಂತೋಷವನ್ನು ಅನುಭವಿಸಲು ಸಾಧ್ಯ. ಎಮರ್ಸನ್ ಅವರ ಅಭಿಪ್ರಾಯದಂತೆ ಬದುಕುವುದು ತುಂಬ ಸುಲಭ. ನಾವು ನಮ್ಮದೇ ರೀತಿಯಲ್ಲಿ ಬದುಕುವುದು ಕಷ್ಟಸಾಧ್ಯವಾದ ಕೆಲಸ. ಸಹಜತೆ, ಸರಳತೆ, ನಿಸರ್ಗ ಸಾಮೀಪ್ಯದ ಬದುಕನ್ನು ನಾವು ರೂಢಿಸಿಕೊಳ್ಳಬೇಕು. ಅದು ನಮ್ಮನ್ನು ಬಹಳಷ್ಟು ಎತ್ತರಕ್ಕೆ ಕೊಂಡೊಯ್ಯುತ್ತದೆ. ಸಂತಸದ ಎಲ್ಲ ರಹದಾರಿಯಗಳನ್ನು ತೆರೆದಿಡುತ್ತದೆ.

**ಇಂದಿನ ಯುಗವೇ ಧಾವಂತದ ಯುಗ. ಬಹು ಬೇಗನೆ ವೃತ್ತಿಜೀವನದಲ್ಲಿ ಯಶಸ್ಸು ಗಳಿಸುವ ತರಾತುರಿ. ಅಂತಹ ತರಾತುರಿಯಲ್ಲಿ ಸಹೋದ್ಯೋಗಿಗಳನ್ನು ಹಿಂಸಿಸುವುದು, ಒತ್ತಡಕ್ಕೆ ಗುರಿಮಾಡುವುದು ಕಾಣುತ್ತಿದ್ದೇವೆ; ಆದರೆ ಇದು ಸಲ್ಲದು.**

# ವೃತ್ತಿಜೀವನದಲ್ಲಿ ಹೊಟ್ಟೆಕಿಚ್ಚು!

● ಸುಪ್ರೀತಾ ವೆಂಕಟ್

ಟಾಕ್ಸಿಕ್ ಎನ್ನುವ ಪದ ಇತ್ತೀಚೆಗೆ ತುಂಬಾ ಬಳಕೆಯಲ್ಲಿದೆ; ನಮ್ಮ ಜನರಿಗೆ ಇಂಗ್ಲಿಷ್‌ನಲ್ಲಿ ಭಾವನೆಗಳನ್ನು ವ್ಯಕ್ತಪಡಿಸುವುದು ಸುಲಭವಾಗಿರುವುದರಿಂದಲೇ ಇರಬೇಕು, ವಿಷಮಯ ಎಂದು ಹೇಳುವುದಕ್ಕಿಂತ 'ಟಾಕ್ಸಿಕ್' ಎಂದಾಕ್ಷಣ ಅದರ ಅರ್ಥ ಬೇಗನೆ ಸ್ಫುರಿಸುತ್ತದೆ! ಟಾಕ್ಸಿಕ್ ರಿಲೇಶನ್ ಶಿಪ್, ಟಾಕ್ಸಿಕ್ ವರ್ಕ್ ಕಲ್ಚರ್, ಟಾಕ್ಸಿಕ್ ಮ್ಯಾನೇಜರ್, ಟಾಕ್ಸಿಕ್ ಇನ್ನೊಂದು ಮತ್ತೊಂದು ಎಂದು. ಈವಾಗಿನ ಕಾಲಕ್ಕೆ, ಈಗಿನ ಯುವಜನರಿಗೆ ತಾಳ್ಮೆ ತುಂಬಾ ಕಡಿಮೆ. ಸ್ವಲ್ಪ ಹೆಚ್ಚು ಕಡಿಮೆ ಆದರೆ ತಾಳ್ಮೆ ಕಳೆದುಕೊಳ್ಳದೆ ಸಂಭಾಳಿಸುವವರು ತೀರಾ ಕಡಿಮೆ ಮಂದಿ ಎಂದು ಹೇಳಬಹುದು. ಎಲ್ಲದಕ್ಕೂ, ಎಲ್ಲಾ ಕಡೆನೂ ಈ ಟಾಕ್ಸಿಕ್ ಎನ್ನುವ ಪದ ಪ್ರಯೋಗ ಆಗುವುದು. ದಿನಕ್ಕೆ ಇಪ್ಪತ್ನಾಲ್ಕು ಗಂಟೆ ಇದ್ದರೂ ಸಾಲದು ಎನ್ನುವಂತೆ ಯಾವುದಕ್ಕೂ ಸಮಯ ಇಲ್ಲ ಅನ್ನುತ್ತೇವೆ. ಅಲ್ಪ ಸಮಯದಲ್ಲಿ ಹೆಚ್ಚಿನ ಕೆಲಸ ಮಾಡಿ ಮುಗಿಸುವ ಒತ್ತಡ, ಬಲವಂತ, ಅನಿವಾರ್ಯತೆ.

**ಉಸಿರು ಕಟ್ಟುವ ವಾತಾವರಣ**

ವೃತ್ತಿ ಜೀವನದಲ್ಲಿ ಸಾಧನೆ ಮಾಡಬೇಕೆನ್ನುವುದು ಬಹುತೇಕರ ಆಸೆ. ಅದು ತಪ್ಪಲ್ಲ, ಜೀವನದಲ್ಲಿ ಏನಾದರೊಂದು ಮಾಡುತ್ತಿರಬೇಕು, ಗುರಿ ಇದ್ದರೇನೆ ಜೀವನಕ್ಕೊಂದು ಮೌಲ್ಯ. ಜತೆಗೆ ಬೇಗನೆ ಗುರಿ ತಲುಪುವ ಧಾವಂತವೂ ಎಲ್ಲರಲ್ಲಿ ಇದೆ! ಆದರೆ ತನ್ನ ಗುರಿ ಸಾಧಿಸಲು ಇತರರನ್ನು ಬಲಿಪಶು ಮಾಡುವುದೆಷ್ಟು ಸರಿ? ಇನ್ನೊಬ್ಬರನ್ನು ತುಳಿದೇ ಮೇಲೆ ಬರಬೇಕೆನ್ನುವುದು ಇಂತಹವರ ಮನಸ್ಥಿತಿ. ಇಂತಹ ಮನೋಭಾವ ಇರುವವರು ಉನ್ನತ ಹುದ್ದೆಯಲ್ಲಿದ್ದರೆ, ಅವರ ಕೈಕೆಳಗೆ ಕೆಲಸ ಮಾಡುವವರಿಗೆ ಉಸಿರು ಕಟ್ಟುವ ಪರಿಸರ. ಅವರ ಮಾತು ಸರಿಯಿಲ್ಲದಿದ್ದರೂ, ಹುದ್ದೆಯ ಮೇಲಿನ ಸ್ಥಾನಕ್ಕಾದರೂ ಮಾತು ಕೇಳಬೇಕಾಗುವುದು. ತಂಡದ ಸದಸ್ಯರಿಗೆ ತೊಂದರೆ ಕೊಡಬೇಕೆನ್ನುವವರು, ತಮ್ಮ ಮಾತು ನಡೆಯೋಲ್ಲ ಅಂದಾಗ, ಯಾವ ಮಟ್ಟಕ್ಕೂ ಇಳಿತಾರೆ, ಆಗ ಶುರುವಾಗುವುದು ದಬ್ಬಾಳಿಕೆ.

**ಹಗೆತನ**

ದಬ್ಬಾಳಿಕೆಯಿಂದ ಪ್ರಾರಂಭವಾಗುವ ಈ ಗುರಿ ತಲುಪುವ ಧಾವಂತವು, ಮುಂದೊಂದು ದಿನ ತನ್ನ ಸಹೋದ್ಯೋಗಿಗಳ ಮೇಲೆ, ಕೈ ಕೆಳಗಿನವರ ಮೇಲೆ ಅನಗತ್ಯ ದ್ವೇಷವಾಗಿ ಪರಿವರ್ತನೆಯಾಗುವುದು. ತಾನು ಉನ್ನತ ಹುದ್ದೆಯಲ್ಲಿದ್ದೇನೆ, ಅದಕ್ಕೆ ತಕ್ಕಂತೆ ಎಲ್ಲರಿಗೂ ಸೂಕ್ತ ಗೌರವ ನೀಡಿ, ಜತೆ ಜತೆಯಾಗಿ ಕೆಲಸ ಮಾಡಬೇಕೆನ್ನುವುದು ನೆನಪಾಗೋಲ್ಲ. ತನಗಿಂತ ಸ್ಥಾನ ಕೆಳಗೆ ಇರೋರು ತನ್ನ ಮಾತು ಕೇಳುತ್ತಿಲ್ಲವೆಂಬ ಆಕ್ರೋಶ, ಅವರ ಮೇಲೆ ಹಗೆತನ ಬೆಳೆಸುವಂತೆ ಮಾಡುವುದು. ಅಲ್ಲಿ ಪ್ರೌಢತೆ ಕಾಣೆಯಾಗುವುದು. ಕೈಕೆಳಗಿನವರಿಗೂ ಕೆಲಸದ ಒತ್ತಡ; ಅಂತಹ ಒತ್ತಡದ ನಡುವೆ, ತನ್ನ ಮಾತು ಕೇಳದವರನ್ನು ಹೇಗಾದರೂ ಮಾಡಿ ತನ್ನ ನಿಯಂತ್ರಣದಲ್ಲಿ ಇಟ್ಟುಕೊಳ್ಳಬೇಕೆನ್ನುವ ಕೆಟ್ಟ ಛಲ. ಅದರಿಂದ ಲಾಭವಾದರೂ ಏನು? ಸರಳ : ಇಂದಿನ ವಿಶಾಲ ಜಗತ್ತಿನಲ್ಲಿ, ಉತ್ತಮ ಕೆಲಸ ಮಾಡುವವರನ್ನು ಬೇಗನೆ ಕಳೆದುಕೊಳ್ಳುತ್ತಾರೆ. ಅನಗತ್ಯ ಒತ್ತಡಕ್ಕೆ ಒಳಗಾದ ಉತ್ತಮ ಮತ್ತು ನುರಿತ ಕೆಲಸಗಾರರು, ಬೇರೆಡೆ ಕೆಲಸ ಹುಡುಕಿಕೊಂಡು ಹೋಗುತ್ತಾರೆ; ಅಂತಹವರಿಗೆ ಈಗ ಬೇಗನೆ ಕೆಲಸವೂ ಸಿಗುತ್ತದೆ. ಅನಗತ್ಯ ಒತ್ತಡ, ದ್ವೇಷಮಯ ವಾತಾವರಣದಿಂದಾಗಿ, ಟಾಕ್ಸಿಕ್ ಸನ್ನಿವೇಶದಿಂದಾಗಿ, ಒಳ್ಳೆಯ ಕೆಲಸಗಾರರೊಬ್ಬರನ್ನು ಸಂಸ್ಥೆ ಕಳೆದುಕೊಂಡಂತಾಗುತ್ತದೆ.

**ಪ್ರತೀಕಾರದ ಪದತ್ಯಾಗ!**

ಇತ್ತೀಚೆಗೆಲ್ಲೋ ಓದಿದ್ದೆ, ಈಗೀಗ ಕೆಲಸದೊತ್ತಡ, ಟಾಕ್ಸಿಕ್ ಮ್ಯಾನೇಜರ್, ಟಾಕ್ಸಿಕ್ ವರ್ಕ್ ಕಲ್ಚರ್ ಇವುಗಳಿಂದ ಬೇಸತ್ತು, 'ರಿವೆಂಜ್ ರೆಸಿಗ್ನೇಶನ್' (ಪ್ರತೀಕಾರಕ್ಕಾಗಿ ಪದತ್ಯಾಗ!) ಮಾಡುವವರ ಸಂಖ್ಯೆ ಹೆಚ್ಚಾಗಿದೆಯೆಂದು. ಅವಮಾನ, ನಿಂದನೆ, ಅನಗತ್ಯ ಬೈಗುಳ, ಭಾರೀ ಕೆಲಸ, ಅವೆಷ್ಟೇ ಕೆಲಸ ಮಾಡಿ ಮುಗಿಸಿದರೂ ಮುಗಿಯದಷ್ಟು ಹೊರೆ, ಕೊನೆಗೆ ಸರಿಯಾಗಿ ವಾರ್ಷಿಕ ಹೈಕ್ ಇಲ್ಲ, ಪ್ರಮೋಶನ್ ಇಲ್ಲ, ಮಾಡಿದ ಕೆಲಸಕ್ಕೊಂದಿಷ್ಟು ಮರ್ಯಾದೆನೂ ಇಲ್ಲ ಅಂದ ಮೇಲೆ ನೌಕರರು ಬೇರೆ ಕೆಲಸ ಹುಡುಕದೆ ಇರುತ್ತಾರೆಯೇ?

ರಿವೆಂಜ್ ರೆಸಿಗ್ನೇಶನ್ ಅನ್ನು ಯಾವ ಅರ್ಥದಲ್ಲಿಯಾದರೂ ಅರ್ಥೈಸಿಕೊಳ್ಳಬಹುದು. ಇದ್ದ ಕಡೆಗೆ ಕಾಟ ನೀಡಿ ಹೋಗೋದಂತೇನಲ್ಲ, ತಮ್ಮ ತಮ್ಮ ವೃತ್ತಿ ಕೌಶಲ್ಯಗಳನ್ನು ವೃದ್ಧಿಗೊಳಿಸಲು, ಅಥವಾ ಕೆಲಸದ ಭದ್ರತೆಗಾಗಿ, ಅಥವಾ ಉತ್ತಮ ಸಂಬಳಕ್ಕಾಗಿ ಹೀಗೆ ಏನು ಬೇಕಾದರೂ ಆಗಿರಬಹುದು. ಹುದ್ದೆಯ ಶೀರ್ಷಿಕೆ ಉಳಿಸುವುದಕ್ಕಾಗಿ ಕೆಲಸದ ವಾತಾವರಣವನ್ನು ನಕಾರಾತ್ಮಕಗೊಳಿಸುವುದು ದೊಡ್ಡ ತಪ್ಪು. ಲವಲವಿಕೆಯ ವಾತಾವರಣ ಇದ್ದರೆ, ಅಂತಹ ಪರಿಸರದಲ್ಲಿ ಕೆಲಸ ಮಾಡಲು ಎಲ್ಲರೂ ತಯಾರಿರುತ್ತಾರೆ. ಸಕಾರಾತ್ಮಕ ವಾತಾವರಣ ನಿರ್ಮಿಸಲು ಸಾಧ್ಯವಾದಷ್ಟು ಪ್ರಯತ್ನಿಸಬೇಕು. ಒಬ್ಬರು ಬಿಟ್ಟು ಹೋದರೆ ಆ ಸ್ಥಾನಕ್ಕೆ ಇನ್ನೊಬ್ಬರು ಬರುತ್ತಾರೆ ಅನ್ನುವ ಉದ್ಧಟತನ ಮುಂದೊಂದು ದಿನ ತಿರುಗುಬಾಣವಾಗಬಹುದು. ಬಿ ಪಾಸಿಟಿವ್ ಅಂದ ಹಾಗೆ ಪಾಸಿಟಿವಿಟಿ ಪಸರಿಸೋಣ.

# ಹಸಿವು ಮಮತೆ ಬದುಕಿನ ರಹಸ್ಯಗಳು

**ಹೊಟ್ಟೆಯಲಿ ಹಸಿವು, ಮನದಲಿ ಮಮತೆ - ಈ ಎರಡು**
**ಗುಟ್ಟು ಕೀಲುಗಳಿಹವು ಸೃಷ್ಟಿಯಂತ್ರದಲಿ**
**ಕಟ್ಟಿಪುವು ಕೋಟೆಗಳ, ಕೀಳಿಪುವು ತಾರೆಗಳ**
**ಸೊಟ್ಟಾಗಿಪುವು ನಿನ್ನ - ಮಂಕುತಿಮ್ಮ॥**

ಮನುಷ್ಯನ ಉದರದ ಹಸಿವು ಹಾಗೂ ಮನದಲ್ಲಿನ ಮಮತೆಗಳೇ ಈ ಜಗತ್ತಿನ ಸೃಷ್ಟಿಯಂತ್ರದ ಹಾಗೂ ನಮ್ಮಯ ಬದುಕಿನ ಕೀಲುಗಳು. ಈ ಹಸಿವು ಹಾಗೂ ಮಮತೆಗಳು ಮನುಷ್ಯನಿಂದ ಅಸಾಧ್ಯವಾದುದನ್ನೂ ಸಹ ಸಾಧ್ಯವಾಗಿಸಿವೆ. ಹಸಿವು ಹಾಗೂ ಮಮತೆಗಳು ಯಾವ ರೀತಿ ಎಂದರೆ ನಮ್ಮಗಳಿಂದ ಕೋಟೆಗಳನ್ನು ಕಟ್ಟಿಸುತ್ತವೆ ಹಾಗೆಯೇ ನಭದಲ್ಲಿಯ ತಾರೆಗಳನ್ನೂ ಸಹ ಕೀಳಿಸುವಂತೆ ಪ್ರೇರೇಪಿಸುತ್ತವೆ. ಅಂತೆಯೇ ಫಲ ಕೈಗೂಡದೇ ಇದ್ದಾಗ ಅವುಗಳು ನಮ್ಮ ಜೀವನವನ್ನೂ ಸಹ ಸೊಟ್ಟಾಗಿಸುತ್ತವೆ ಎಂದು ಮನುಷ್ಯನ ನೈಜ ಬದುಕಿನ ಸ್ವರೂಪವನ್ನು ಈ ಪದ್ಯದಲ್ಲಿ ತಿಳಿಸಿದ್ದಾರೆ.

ಮನುಷ್ಯನ ಮನದಲ್ಲಿ ಎಲ್ಲಾ ಆಕಾಂಕ್ಷೆಗಳು ಮೂಡುವುದು ಈ ಹಸಿವು ಹಾಗೂ ಮಮತೆಗಳಿಂದಲೇ ಹೌದು. ಅಂತೆಯೇ ಮನುಷ್ಯನಿಗಿರುವ ಹಸಿವು ಹಾಗೂ ಮನದಲ್ಲಿಮೂಡುವ ಮಮತೆಗಳು ಆತನಿಂದ ಎಂಥಹ ಕೆಲಸಕ್ಕೂ ಕೈ ಹಾಕಿಸಿಬಿಡುತ್ತವೆ. ಹಸಿವೆಂಬುದು ಮೊದಲಿಗೆ ವಸ್ತುವನ್ನು ಪಡೆಯಲು ಪ್ರೇರೇಪಿಸಿದರೆ, ನಂತರ ಪಡೆದ ವಸ್ತಗಳ ಮೇಲೆ ಮನದಲ್ಲಿ ಮಮಕಾರ ಉಂಟಾಗುತ್ತದೆ. ಈ ಹಿಂದಿನ ಇತಿಹಾಸವನ್ನೇ ನಾವು ನೋಡಿದರೂ ಸಹ ಎಲ್ಲಾ ವ್ಯವಸ್ಥೆಗಳೂ ಸಹ ನಿಂತಿರುವುದು ಈ ಹಸಿವು ಹಾಗೂ ಮನದ ಮಮತೆಗಳಿಂದಲೇ ಹೌದು. ಜಠರಾಗ್ನಿಯು ಬುಗಿಲೆದ್ದರೆ ಆ ಜ್ವಾಲೆಗೆ ಕಂದದವರು ಯಾರೂ ಇಲ್ಲ. ಹಾಗೆಯೇ ಈ ಮನದಲ್ಲಿಯ ಮಮತೆಗಳೂ ಸಹ ಯಾವುದೋ ರೀತಿಯಲ್ಲಿ ಎಲ್ಲವೂ ನನ್ನದಾಗಬೇಕು ಎಂಬ ಇಚ್ಛೆಯನ್ನು ವ್ಯಕ್ತಪಡಿಸಿ ಆಪೋಷನ ಮಾಡುತ್ತಲಿರುತ್ತದೆ. ಇವನು ಕಟ್ಟಿದ ರಾಜ್ಯಗಳು, ಗೆದ್ದ ಪ್ರದೇಶಗಳು, ಸಮುದ್ರಗಳು, ಆಕಾಶ, ಕಲಿತ ಕಲೆ, ಶಾಸ್ತ್ರ ಅರಿತ ಜ್ಞಾನ - ವಿಜ್ಞಾನಗಳು ಎಲ್ಲವೂ ತನ್ನನ್ನು ಮತ್ತು ತಾನು ಕಟ್ಟಿಕೊಂಡ ಸಮಾಜವನ್ನು ಬದಲಾಯಿಸುವ, ಸುಧಾರಿಸುವ ಮತ್ತು ಔನ್ನತ್ಯಕ್ಕೆ ಕೊಂಡುಹೋಗುವ ಇವನ ಪ್ರಯತ್ನಕ್ಕೆಇವನ ಮಹತ್ವಾಕಾಂಕ್ಷೆ ಮತ್ತು ಮಮತೆಗಳೇ ಕಾರಣವೆಂದರೆ ಸೂಕ್ತವಾಗುತ್ತದೆ. ಆದುದರಿಂದ ಮನುಷ್ಯನ ಹೊಟ್ಟೆಯ ಹಸಿವು, ಮಾನಸಿಕವಾದ ಜ್ಞಾನ ವಿಜ್ಞಾನದ ಹಸಿವುಗಳು ಹಾಗೂ ಆತನು ಮನದಲ್ಲಡಗಿಸಿಕೊಂಡ ಮಮತೆಗಳು ಆತನನ್ನು ಮೇರು ಮಟ್ಟಕ್ಕೂ ತರುತ್ತವೆ ಅಂತೆಯೇ ಪ್ರಪಾತಕ್ಕೂ ಕೊಂಡೊಯ್ಯುತ್ತವೆ. ಇವೆರಡೂ ಕೋಟೆಗಳನ್ನು ಕಟ್ಟಿಸುತ್ತವೆ ಅಂದರೆ ಸಮಾಜಕ್ಕೆ ಕೋಟೆಯಾಗಿ ರಕ್ಷಿಸುವಂಥಹ ಕೆಲಸವನ್ನೂ ಮಾಡಿಸುತ್ತವೆ. ಕೆಲವೊಮ್ಮೆ ಈ ಹಸಿವು ಹಾಗೂ ಮಮತೆಗಳು ಅಸಾಧ್ಯವಾದುದನ್ನು ಸಾಧಿಸಲೆತ್ನಿಸಿ ಆತನನ್ನು ಚೊಟ್ಟವಾಗಿಸಿಯೂ ಬಿಡುತ್ತವೆ. ಒಟ್ಟಿನಲ್ಲಿ ಮನುಷ್ಯನ ಲ್ಲುದ್ಭವಿಸುವ ಆಸೆಗಳ ಮೂಲ ಆತನ ಹಸಿವು ಹಾಗು ಆತನಲ್ಲಿಯ ಮಮತೆಗಳು, ಇವೆರಡೂ ಆತನನ್ನು ಔನ್ನತ್ಯಕ್ಕೂ ಕೊಂಡೊಯ್ಯುತ್ತವೆ ಹಾಗೆಯೇ ಕೆಲವೊಮ್ಮೆ ಆತನನ್ನು ಚೊಟ್ಟವಾಗಿಸಿಬಿಡುತ್ತವೆ ಎಂಬ ನಗ್ನ ಸತ್ಯವನ್ನ ಈ ಮುಕ್ತಕವು ಹೇಳಿದೆ.

ಡೈನಾಮೆಟ್ ಕಂಡು ಹಿಡಿದವನು ನೊಬೆಲ್. ಆತನು ರಾಸಾಯನಿಕ ವಸ್ತುಗಳ ಮೇಲೆ ಇಟ್ಟಿದ್ದ ಮಮತೆ ಹಾಗೂ ಹೆಸರಾಗಬೇಕೆಂಬ ಹಂಬಲದ ಮಮತೆಯಲಿ ಈ ಅವಿಷ್ಕಾರ ಮಾಡಿ ಹೇರಳವಾಗಿ ಹಣ ಸಂಪಾದನೆ ಮಾಡಿದನು. ಕೊನೆಗೆ ತನ್ನಲ್ಲಿಯ ಎಲ್ಲಾ ಸಂಪತ್ತನ್ನು ದಾನಮಾಡಿದನು. ಈಗಲೂ ಆತನ ಹೆಸರಲ್ಲಿ ನೊಬೆಲ್ ಬಹುಮಾನ ಇರುವುದನ್ನು ಕಂಡಿದ್ದೇವೆ. ಈತನಲ್ಲಿಯ ಹಸಿವು, ಜ್ಞಾನ ವಿಜ್ಞಾನದ ಹಸಿವು, ರಾಸಾಯನಿಕ ವಸ್ತುಗಳ ಮೇಲಿನ ಮಮತೆಗಳು ಆತನಿಂದ ಡೈನಾಮೆಟ್‌ಗಳನ್ನು ಕಂಡು ಹಿಡಿಸಿದವು. ಆದರೆ ಆತನಿಗೆ ನಾನು ಅವಿಷ್ಕಾರ ಮಾಡಿರುವುದು ಸೊಟ್ಟಾಗಿದೆ ಎಂಬ ಅರಿವು ಆಗಿ ಆತನು ತನ್ನ ತಪ್ಪನ್ನು ತಿದ್ದಿಕೊಂಡನು. ಹೀಗೆ ಹಸಿವು ಹಾಗೂ ಮಮತೆಗಳು ಎಂಥಹ ಕೆಲಸಕ್ಕೂ ಈ ಮಾನವರಿಂದ ಕೈ ಹಾಕಿಸುತ್ತವೆ ಎಂಬ ಸೂಕ್ತಿಯು ಸತ್ಯವಾದುದೇ ಆಗಿದೆ.

**ಶುಭೋದಯಕ್ಕೊಂದು ಕಗ್ಗ**

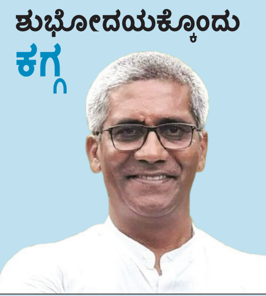

ರವೀ ಚಿಕ್ಕನಾಯಕನಹಳ್ಳಿ

## ಹನಿ ಮಳೆ

### ಮಳೆಯ ಅವಾಂತರ

ನಗರದ ರಸ್ತೆಗಳಿಂದು ಈಜುಕೊಳ
ಸುರಿಯುತ್ತಿರುವ ಸತತ ಮಳೆಗೆ
ಎಲ್ಲರೂ ಕಲಿಯಬೇಕು ಈಜು
ಬೇಗ ತಲುಪಲು ಮನೆಗೆ

● ಮಹಾಂತೇಶ ಮಾಗನೂರ

## ಪದಬಂಧ

● ಸಿ.ರವಿಶಂಕರ ಶಾಸ್ತ್ರಿ, ದಂಬೆ

| | | | | | | | | |
|---|---|---|---|---|---|---|---|---|
| 1 | | 2 | ■ | 3 | | 4 | ■ | 5 |
| | ■ | 6 | | | ■ | 7 | | |
| | ■ | | ■ | | ■ | | ■ | |
| ■ | 8 | ■ | 9 | | 10 | ■ | 11 | ■ |
| 12 | | | | ■ | 13 | | | |
| ■ | | ■ | 14 | 15 | | ■ | | ■ |
| 16 | ■ | 17 | ■ | | ■ | 18 | ■ | 19 |
| 20 | | | ■ | 21 | | | ■ | |
| | ■ | 22 | | | ■ | 23 | | |

**ಎಡದಿಂದ ಬಲಕ್ಕೆ**

1. ಜೋರಾಗಿ ಅಳುವುದು ಕೊನೆಗೆ ದೀರ್ಘವಾಗಿದೆ (3)
3. ಅನೇಕ ರೀತಿಯಿಂದ ಮಾಡಿದ ಅಪಹಾಸ್ಯ (3)
6. ಮೌನ ಅಥವಾ ನಿಶ್ಯಬ್ದ (3)
7. ಒಂದು ಬಗೆಯ ಸಿಡಿಮದ್ದು (3)
9. ಹಾವಿಗೆ ಮತ್ತೊಂದು ಹೆಸರು (3)
12. ತರ್ಜುಮೆ (4)
13. ಮರ ಕತ್ತರಿಸುವ ಸಾಧನ (4)
14. ಗ್ರೀಸ್ ದೇಶದಿಂದ ಬಂದವನು (3)
20. ಅರ್ಧ ಚಂದ್ರಾಕೃತಿಯ ರಚನೆ (3)
21. ನಿ, ತಿರುಗಿ ಬಂದ ಉತ್ತರ (3)
22. ಮತ್ತೊಂದು ಹುಟ್ಟು (3)
23. ಪತ್ರಗಳನ್ನು ಕಳುಹಿಸುವ ಕವರು (3)

**ಮೇಲಿಂದ ಕೆಳಕ್ಕೆ**

1. ಶ್ವಾಸ ತೆಗೆದುಕೊಂಡಾದಾಗ ಬಂದಿತು ನಂಬಿಕೆ (3)
2. ನೀರು, ಪಾನಕ ಇತ್ಯಾದಿ (3)
3. ಅವನು ಸರ ತೆಗೆದುಕೊಳ್ಳುವಾಗ ಮಾಡಿದ ಗಡಿಬಿಡಿ (4)
4. ತಾವರೆಗೆ ಇನ್ನೊಂದು ಹೆಸರಿದು (3)
5. ಕಡು ಲೋಭಿ ಇವನು (3)
8. ಮನುಷ್ಯನಿಗೆ ಮತ್ತೊಂದು ಹೆಸರಿದು (3)
9. ಹುಟ್ಟುವಿಕೆ (3)
10. ಆಗಸಕ್ಕೆ ಮತ್ತೊಂದು ಹೆಸರಿದು (3)
11. ಒಗೆದು ಶುಚಿಮಾಡುವವ (3)
15. ಅಭಿವೃದ್ಧಿಯನ್ನು ಸೂಚಿಸುವ ಜೈನ ತೀರ್ಥಂಕರ (4)
16. ಸೇವೆ, ಊಳಿಗ (3)
17. ಅನುಸರಿಸಿ ಹುಟ್ಟಿದವನು, ತಮ್ಮ (3)
18. ವಾಯು, ಮಾರುತ (3)
19. ಕೈಯಿಂದ ಆತ್ಮರಕ್ಷಣೆಯ ಕಲೆ (3)

# ನಮಗೆ ಮುಳುವಾಗುವ ನಮ್ಮ ಕೋಪ

ಒಂದು ಸಂಜೆ, ಶ್ರೀಕೃಷ್ಣ, ಬಲರಾಮ ಮತ್ತು ಸಾತ್ಯಕಿ ವಾಯುವಿಹಾರಕ್ಕೆ ಹೊರಟರು. ಮಾತು ಹರಟೆಗಳಲ್ಲಿ ಮಗ್ನರಾಗಿದ್ದವರಿಗೆ ಕತ್ತಲೆಯಾದುದು ಅರಿವಿಗೆ ಬರಲಿಲ್ಲ. ಅವರು ಮೂವರು ದಟ್ಟವಾದ ಕಾಡಿನೊಳಗೆ ಬಂದುಬಿಟ್ಟಿದ್ದರು. ಅತ್ತ ಮುಂದೆ ಸಾಗುವುದಕ್ಕೂ ಅಲ್ಲ, ಹಿಂದೆ ತಿರುಗುವುದಕ್ಕೂ ಅನುಕೂಲಕರವಲ್ಲದ ಸಮಯ. ವಿಧಿಯಿಲ್ಲದೆ ಅವರು ಅಲ್ಲೇ ಕಾಡಿನಲ್ಲಿ ರಾತ್ರಿ ಕಳೆಯಲು ನಿರ್ಧರಿಸಿದರು.

ಕಾಡಿನಲ್ಲಿ ಮೂವರೂ ಒಂದೇ ಸಮಯದಲ್ಲಿ ನಿದ್ರಿಸುವುದು ಸುರಕ್ಷಿತವಲ್ಲ ಎಂದು ಯೋಚಿಸಿದ ಅವರು ಯಾರಾದರೂ ಇಬ್ಬರು ಮಲಗಿದ್ದು ಉಳಿದ ಒಬ್ಬರು ಸರದಿಯಂತೆ ಎಚ್ಚರವಾಗಿರಲು ನಿರ್ಧರಿಸಿದರು. ಮೊದಲು ಸಾತ್ಯಕಿ ಎಚ್ಚರವಾಗಿದ್ದು ಕಾಯುತ್ತಿದ್ದ. ಅಷ್ಟರಲ್ಲಿ ಒಬ್ಬ ರಾಕ್ಷಸನು ಕೃಷ್ಣ ಮತ್ತು ಬಲರಾಮರ ಕಡೆಗೆ ಬರುತ್ತಿರುವುದು ಕಾಣಿಸಿತು. ಸಾತ್ಯಕಿ ತಕ್ಷಣ ರಾಕ್ಷಸನನ್ನು ತಡೆದನು.

ಆ ರಾಕ್ಷಸನು ಸಾತ್ಯಕಿಯ ಮೇಲೆ ದಾಳಿ ಮಾಡಿದನು. ಸಾತ್ಯಕಿ ಕೋಪದಿಂದ ತನ್ನ ಗದೆಯಿಂದ ಅವನನ್ನು ಎದುರಿಸಿದನು. ಸಾತ್ಯಕಿ ಕೋಪಗೊಂಡಂತೆ, ರಾಕ್ಷಸನ ದೇಹವು ದ್ವಿಗುಣಗೊಂಡಿತು. ಸಾತ್ಯಕಿಯ ಕೋಪ ಇನ್ನೂ ಹೆಚ್ಚಾಯಿತು, ಆ ದೈತ್ಯನ ದೇಹವೂ ಬೆಳೆಯಿತು. ರಾಕ್ಷಸನ ದೇಹದ ಮುಂದೆ ಸಾತ್ಯಕಿ ಆಟಿಕೆಯಂತೆ ಕಾಣುತ್ತಿದ್ದ. ಆ ರಾಕ್ಷಸನು ಸಾತ್ಯಕಿಯನ್ನು ಎತ್ತಿಕೊಂಡು ಸುತ್ತು ಹಾಕಿ ಕೆಳಗೆ ಎಸೆದು ಹೊರಟು ಹೋದನು. ಗಾಯಗೊಂಡ ಸಾತ್ಯಕಿ ಸ್ವಲ್ಪ ಹೊತ್ತಿನಲ್ಲಿಯೇ ತನ್ನ ಶಕ್ತಿಯನ್ನು ಮರಳಿ ಪಡೆದು ಎದ್ದು ನಿಂತನು. ಅದೇ ಸಮಯಕ್ಕೆ ಎಚ್ಚರಗೊಂಡ ಬಲರಾಮ, ಇನ್ನು ತಾನು ಕಾವಲು ಕಾಯುತ್ತೇನೆಂದು ಹೇಳಿ, ಸಾತ್ಯಕಿಗೆ ಮಲಗಲು ಹೇಳಿದನು. ರಾಕ್ಷಸನೊಂದಿಗಿನ ಹೋರಾಟದಿಂದ ದಣಿದ ಸಾತ್ಯಕಿ ನಿಧಾನವಾಗಿ ಮರದ ಬುಡವನ್ನು ತಲುಪಿ, ವಿಶ್ರಾಂತಿ ಪಡೆದು ನಿದ್ರೆಗೆ ಜಾರಿದನು.

ಬಲರಾಮನು ಕಾವಲು ಕಾಯುತ್ತಾ ಅಲ್ಲಿಯೇ ಓಡಾಡುತ್ತಿದ್ದನು.

ಮತ್ತೆ ರಾಕ್ಷಸ ಎದುರಾದನು. ಮೊದಲೇ ಮುಂಗೋಪಿಯಾಗಿದ್ದ ಬಲರಾಮನು ಕೋಪದಿಂದ ತನ್ನ ಕತ್ತಿಯನ್ನು ಎತ್ತಿ ಆ ರಾಕ್ಷಸನ ಮೇಲೆ ಆಕ್ರಮಣ ಮಾಡಿದನು. ಆ ರಾಕ್ಷಸನು ವಿಕಟಾಟ್ಟಹಾಸ ಮಾಡುತ್ತಾತನ್ನ ದೇಹವನ್ನು ಬೆಳೆಸದನು. ಕೊನೆಗೆ, ಉಗ್ರ ರೂಪವನ್ನು ತಾಳಿದ ರಾಕ್ಷಸನು ಬಲರಾಮನನ್ನು ನೆಲಕ್ಕೆ ಕೆಡವಿ ಹಿಂದಕ್ಕೆ ಹೊರಟನು.

ಅಷ್ಟರಲ್ಲಿ, ಕೃಷ್ಣ ಪರಮಾತ್ಮನು ಎಚ್ಚರ ಗೊಂಡು ತನ್ನ ಕಾವಲು ಕಾರ್ಯವನ್ನು ಶುರು ಮಾಡಿದನು. ಸ್ವಲ್ಪ ಸಮಯದ ನಂತರ, ಸಾತ್ಯಕಿ ಮತ್ತು ಬಲರಾಮರನ್ನು ಎದುರಿಸಿ ಸೋಲಿಸಿದ ಅದೇ ರಾಕ್ಷಸನು ಶ್ರೀ ಕೃಷ್ಣನನ್ನೂ ಹೋರಾಡಲು ಪ್ರಚೋದಿಸಿದನು. ಆ ರಾಕ್ಷಸನು ಕೃಷ್ಣನ ಮೇಲೆ ಆಕ್ರಮಣ ಮಾಡಿದನು. ಕೃಷ್ಣ ಅಷ್ಟೇ ಶಾಂತವಾಗಿ ಅವನೊಂದಿಗೆ ಮಲ್ಲಯುದ್ಧಕ್ಕೆ ನಿಂತನು. ಇದ್ದಕ್ಕಿದಂತೆ ಆ ದೈತ್ಯನ ದೇಹವು ಅರ್ಧದಷ್ಟು ಕುಗ್ಗಿತು. ಅವನು ಎಷ್ಟೇ ಕೀಟಲೆ ಮಾಡಿದರೂ, ಪ್ರಚೋದಿಸಿದರೂ, ಪ್ರೇರೇಪಿಸಿದರೂ ಕೃಷ್ಣ ಒಂದಿನಿತೂ ಕೋಪಗೊಳ್ಳದೆ, ಅಚಲವಾದ ನಗುವಿನೊಂದಿಗೆ ಅವನನ್ನು ಎದುರಿಸಿದನು.

ಹೀಗೆ ಚಿಕ್ಕದಾಗುತ್ತಿದ್ದ ಆ ದೈತ್ಯನ ದೈತ್ಯಾಕಾರದ ದೇಹ ಮುಷ್ಠಿಯಲ್ಲಿ ಹಿಡಿಯುವಷ್ಟು ಚಿಕ್ಕದಾಯಿತು. ಕೃಷ್ಣನು ಆ ರಾಕ್ಷಸನನ್ನು ತನ್ನ ಅಂಗೈಯಲ್ಲಿ ಹಿಡಿದು ತನ್ನ ಉತ್ತರೀಯದ ಅಂಚಿಗೆ ಕಟ್ಟಿಕೊಂಡನು.

ಬೆಳಗಾಯಿತು ಸಾತ್ಯಕಿ ಮತ್ತು ಬಲರಾಮರು ಎಚ್ಚರಗೊಂಡರು.ಅವರು ತಮ್ಮ ದೇಹದ ಮೇಲಿನ ಗಾಯಗಳನ್ನು ನೋಡಿಕೊಂಡರು ಮತ್ತು ರಾತ್ರಿಯಲ್ಲಿ ಕಂಡ ದೈತ್ಯನ ಬಗ್ಗೆ ಶ್ರೀ ಕೃಷ್ಣನಿಗೆ ಹೇಳಿದರು.ಇವನೇನಾ ಆ ರಾಕ್ಷಸ? ಎನ್ನುತ್ತಾ ಕೃಷ್ಣನು ತನ್ನ ಉತ್ತರೀಯದ ಅಂಚಿನಲ್ಲಿ ಕಟ್ಟಿದ್ದ ಗಂಟನ್ನು ಬಿಚ್ಚಿದನು. ಆಗ ಮುಷ್ಟಿಯ ಗಾತ್ರದ ದೈತ್ಯ ಹೊರಜಿಗಿದ.

ಬಲರಾಮ ಮತ್ತು ಸಾತ್ಯಕಿಗೆ ಆಶ್ಚರ್ಯವಾಯಿತು. ಇದು ಹೇಗಾಯಿತು ಎಂದಾಗ ಕೃಷ್ಣ ನಗುತ್ತಾ ಹೇಳಿದ ಈ ರಾಕ್ಷಸ ಕೋಪದ ಸಾಕಾರ ಮೂರ್ತಿಯು, ಮತ್ತು ಕೋಪಕ್ಕೆ ಉತ್ತರ ಕೋಪವಲ್ಲ, ನೀವಿಬ್ಬರೂ ಮತ್ತೆ ಮತ್ತೆ ಕೋಪಗೊಳ್ಳುತ್ತಲೇ ಜಗಳವಾಡಿದ್ದೀರಿ. ಅದಕ್ಕಾಗಿಯೇ ನೀವು ಅವನ ಕೈಯಲ್ಲಿ ಸೋತುಬಿಟ್ಟಿರಿ ಎಂದು ಕೃಷ್ಣ ಹೇಳಿದನು. ನಮ್ಮ ಕೋಪ ನಮ್ಮ ಶತ್ರುಗಳನ್ನು ಬಲಿಷ್ಠರನ್ನಾಗಿಸುತ್ತದೆ. ಶಾಂತ ಚಿತ್ತದಿಂದ ಎದುರಿಸಿದಾಗ ಎಂತಹವರನ್ನೂ ಮಂಡಿಯೂರುವಂತೆ ಮಾಡಬಹುದು.

**ಒಂದೊಳ್ಳೆ ಮಾತು**

ರೂಪಾ ಗುರುರಾಜ್
rgururaj628@gmail.com

ಒಂದೊಳ್ಳೆ ಮಾತು Vishwavani TV Special ಯೂಟ್ಯೂಬ್ ಚಾನೆಲ್‌ನಲ್ಲಿ

# ಹೃದಯ ಮತ್ತು ಮನಸ್ಸು

ಕೃಷ್ಣ ಅರ್ಜುನನನ್ನು ಸಮಗ್ರವಾಗಿ ಪರಿಶೀಲಿಸುವ ನೇರ ಸಂಭಾಷಣೆಯೇ ಭಗವದ್ಗೀತೆಯಾಗಿದೆ. ಕೃಷ್ಣ ಅರ್ಜುನನ ಮುಖದಲ್ಲಿ ಸಂದೇಹ ಅಥವಾ ಅಪನಂಬಿಕೆ ಭಾವವನ್ನು ಕಂಡಿರಬಹುದು. ಅದಕ್ಕಾಗಿ ಹೇಳುತ್ತಾನೆ- ನನ್ನನ್ನು ಸದಾ ಸ್ಮರಿಸಿ ಯುದ್ಧ ಮಾಡು (8.7) ಯಾಕೆಂದರೆ ಅರ್ಜುನ ತನ್ನ ಕೈಯಲ್ಲಿರುವ (ಕುರುಕ್ಷೇತ್ರ ಯುದ್ಧ) ಕೆಲಸವನ್ನು ಮಾಡಲು ಅಳುಕುತ್ತಾ ಇದ್ದಾನೆ. ಕೈಯಲ್ಲಿರುವ ಕೆಲಸ ಮಾಡುವಲ್ಲಿ ಪ್ರತಿರೋಧ ಮಾಡುವ ಪ್ರವೃತ್ತಿ ಈಗಲೂ ನಮ್ಮಲ್ಲಿ ಇದೆ.

ತಕ್ಷಣ ಕೃಷ್ಣ ತನ್ನನ್ನು ಈ ರೀತಿ ವರ್ಣಿಸಿಕೊಳ್ಳುತ್ತಾನೆ. ತಾನು ಸರ್ವ ವ್ಯಾಪಿ, ಶಾಶ್ವತ, ಶ್ರೇಷ್ಠ ಆಡಳಿತಗಾರ, ಸೂಕ್ಷ್ಮ ಅಣುವಿಗಿಂತಲೂ ಸೂಕ್ಷ್ಮ, ಎಲ್ಲರ ಸಹಾಯಕ, ಗ್ರಹಿಸಲಾರದ ರೂಪವುಳ್ಳವನು, ಸೂರ್ಯನಂತೆ ಹೊಳೆಯುವವನು, ಅಂಧಕಾರಾತೀತನು. (8.9) ಅಸ್ತಿತ್ವವು ತನ್ನನ್ನು ವರ್ಣಿಸಿಕೊಳ್ಳಬೇಕಾದರೆ ಶಬ್ದಗಳೇ ಸಿಗುವುದಿಲ್ಲ.

ಕೃಷ್ಣ ತನ್ನನ್ನು ಸ್ಮರಿಸಿಕೊಳ್ಳಲು ಎರಡು ಮಾರ್ಗ ತೋರಿಸುತ್ತಾನೆ. ಒಂದನೇ ಮಾರ್ಗ ಜಾಗೃತಿಯದು. ಅದಕ್ಕಾಗಿ ಅವನು ಹೇಳುತ್ತಾನೆ ಯಾರ ಮನಸ್ಸು ಯೋಗ ದಿಂದ ಸ್ಥಿರವಾಗಿರುತ್ತದೆಯೋ, ತಕ್ಷಣ ಅವನಲ್ಲಿ ಮಗ್ನವಾಗಿರುತ್ತದೆಯೋ ಅಂಥವನು ಉನ್ನತ ಪ್ರಕಾಶವಾದ ಭಗವಂತನನ್ನು ಹೊಂದುತ್ತಾನೆ.

ಇಂದ್ರಿಯಗಳಿಂದ ಬರುವಂತಹವುಗಳನ್ನು ವಿಭಜಿಸುವ ಪ್ರವೃತ್ತಿ ಯನ್ನು ಮನಸ್ಸು ಹೊಂದಿದೆ. ಇದು ನೋವು ನಲಿವುಗಳ ದ್ವಂದ್ವಗಳಉಗಮ ಸ್ಥಾನ. (2.14) ಇದು ದೈಹಿಕ ಉಳಿವಿಗೆ ಅಥವಾ ಪ್ರಾಣಿಕ ಜೀವನಕ್ಕೆ ಉಪಯುಕ್ತವಾದರೂ ಈ ಸಾಮರ್ಥ್ಯವನ್ನು ನಿಯಂತ್ರಣದಲ್ಲಿಟ್ಟು ಕೊಳ್ಳಬೇಕು. ಈ ಸ್ಥಿತಿಯನ್ನು ತಲುಪಲು ಸಮಚಿತ್ತತೆ ಹಾಗೂ ಯೋಗವನ್ನು (ಜಾಗೃತಿ ಮಾರ್ಗ) ಕೃಷ್ಣ ಸೂಚಿಸುತ್ತಾನೆ.

ಎರಡನೆಯ ಮಾರ್ಗವೆಂದರೆ ಭಕ್ತಿ ಆಧಾರಿತ ತಂತ್ರ. ಕೃಷ್ಣ ಹೇಳುತ್ತಾನೆ - ಮರಣ ಕಾಲದಲ್ಲಿ ಯಾರು ತನ್ನ ಪ್ರಾಣವನ್ನು (ಜೀವದ ಉಸಿರು) ಎರಡು ಹುಬ್ಬುಗಳ ಮಧ್ಯೆ ಏಕಾಗ್ರಗೊಳಿಸುತ್ತಾರೋ ಹಾಗೂ ಪೂರ್ಣ ಭಕ್ತಿಯೊಂದಿಗೆ ಪರಮ ಪ್ರಭುವನ್ನು ಸ್ಮರಿಸುವಲ್ಲಿ ತೊಡಗಿರು ತ್ತಾರೋ ಅವರು ಖಂಡಿತವಾಗಿ ನನ್ನನ್ನು ಹೊಂದುತ್ತಾರೆ (8.10) ಸದಾ ಚಂಚಲವಾಗಿರುವ ಮನಸ್ಸನ್ನು ನಿಗ್ರಹಿಸುವ ಮೊದಲನೇ ಮಾರ್ಗಕ್ಕಿಂತ ಈ ಮಾರ್ಗ ಸುಲಭ ಎನಿಸಿದರೂ ಇದಕ್ಕೆ ಪೂರ್ವಭಾವಿ ಯಾಗಿ ಭಕ್ತಿ ಇರುತ್ತದೆ.

ಗೀತೆಯಲ್ಲಿ ಭಕ್ತಿ ಮತ್ತು ಶ್ರದ್ಧೆಗಳು ಸಾಮಾನ್ಯ ಎಳೆಗಳಾಗಿವೆ. ಹೂವಿನ ಸುವಾಸನೆಯಂತೆ ಪರಿಸ್ಥಿತಿ ಏನೇ ಇದ್ದರೂ ನಮ್ಮ ಹೃದಯದಿಂದ ಹರಿದು ಬರುವ ಬೇಷರತ್ ಪ್ರೇಮವೇ ಭಕ್ತಿ. ಯಾವುದೇ ಪ್ರತಿರೋಧ ಇಲ್ಲದೇ ಪರಮಾತ್ಮನ ಅನುಗ್ರಹದಿಂದ ಬರುವ ಯಾವುದನ್ನಾದರೂ ಸ್ವೀಕರಿಸುವುದೇ ಶ್ರದ್ಧೆ.

**ನಿತ್ಯಜೀವನದಲ್ಲಿ ಭಗವದ್ಗೀತೆ**

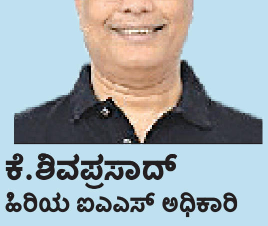

ಕೆ.ಶಿವಪ್ರಸಾದ್
ಹಿರಿಯ ಐಎಎಸ್ ಅಧಿಕಾರಿ

## ಅಂಕ ಪಟ್ಟಿ

| | ಪಂದ್ಯ | ಗೆಲುವು | ಸೋಲು | ಅಂಕ |
|---|---|---|---|---|
| ಗುಜರಾತ್ | 12 | 09 | 03 | 18 |
| ಬೆಂಗಳೂರು | 12 | 08 | 03 | 17 |
| ಪಂಜಾಬ್ | 12 | 08 | 03 | 17 |
| ಮುಂಬೈ | 12 | 07 | 05 | 14 |
| ಡೆಲ್ಲಿ | 12 | 06 | 05 | 13 |
| ಕೋಲ್ಕತ್ತಾ | 13 | 05 | 06 | 12 |
| ಲಖನೌ | 12 | 05 | 07 | 10 |
| ಹೈದರಾಬಾದ್ | 12 | 04 | 07 | 09 |
| ರಾಜಸ್ಥಾನ್ | 14 | 04 | 10 | 08 |
| ಚೆನ್ನೈ | 13 | 03 | 10 | 06 |

## ಇಂದಿನ ಪಂದ್ಯ

7.30 PM

ಗುಜರಾತ್ ಟೈಟಾನ್ಸ್ VS ಲಖನೌ ಸೂಪರ್ ಕಿಂಗ್ಸ್

ನರೇಂದ್ರ ಮೋದಿ ಕ್ರೀಡಾಂಗಣ, ಅಹಮದಾಬಾದ್

# ಕೆ. ಶ್ರೀರಾಮ್ ರಾಜ್ಯ ಕ್ರಿಕೆಟ್ ಸಂಸ್ಥೆಯ ನೂತನ ಉಪಾಧ್ಯಕ್ಷ

**ಬೆಂಗಳೂರು:** ಕರ್ನಾಟಕ ರಾಜ್ಯ ಕ್ರಿಕೆಟ್ ಸಂಸ್ಥೆಯ ಉಪಾಧ್ಯಕ್ಷರಾಗಿ ಕೆ. ಶ್ರೀರಾಮ್ ಅವರು ಆಯ್ಕೆಯಾದರು. ಈ ಮೊದಲು ಉಪಾಧ್ಯಕ್ಷರಾಗಿದ್ದ ಸಂಪತ್ ಕುಮಾರ್ ಅವರು ಇತ್ತೀಚೆಗಷ್ಟೇ 70ನೇ ವಸಂತಕ್ಕೆ ಕಾಲಿಟ್ಟರು. ಬಿಸಿಸಿಐ ನಿಯಮಾವಳಿ ಪ್ರಕಾರ 70 ವರ್ಷ ಮೇಲ್ಪಟ್ಟವರು ಪದಾಧಿಕಾರಿಯಾಗಿ ಮುಂದುವರಿಯುವಂತಿಲ್ಲ, ಆದ್ದರಿಂದ ಸಂಪತ್ ಅವರು ಸ್ಥಾನದಿಂದ ನಿರ್ಗಮಿಸಿದರು. ಉಪಾಧ್ಯಕ್ಷ ಸ್ಥಾನಕ್ಕೆ ಮಂಗಳವಾರ ನಡೆದ ಚುನಾವಣೆಯಲ್ಲಿ ಶ್ರೀರಾಮ್ 500ಕ್ಕೂ ಹೆಚ್ಚು ಮತ ಗಳಿಸಿದ್ದಾರೆ. ಅವರು ಭಾರತ ಕ್ರಿಕೆಟ್ ನಿಯಂತ್ರಣ ಮಂಡಳಿಯ (ಬಿಸಿಸಿಐ) ಹಿರಿಯ ಪಿಚ್ ಕ್ಯುರೇಟರ್ ಆಗಿಯೂ ಕಾರ್ಯನಿರ್ವಹಿಸುತ್ತಿದ್ದಾರೆ. 'ಕೆಎಸ್‌ಸಿಎಗೂ ನನಗೂ ಬಾಲ್ಯದಿಂದಲೂ ನಂಟಿದೆ. ನನ್ನ ತಂದೆ ಕಸ್ತೂರಿರಂಗನ್ ಅವರು ಕ್ರಿಕೆಟ್ ಪಿಚ್ ತಜ್ಞರಾಗಿದ್ದರಲ್ಲದೆ, ಕೆಎಸ್‌ಸಿಎಗೆ ಉಪಾಧ್ಯಕ್ಷರಾಗಿದ್ದರು. ಈಗ ನನಗೂ ಆ ಗೌರವ ಲಭಿಸಿದೆ. ರಾಜ್ಯದ ಕ್ರಿಕೆಟ್‌ಗೆ ಮತ್ತಷ್ಟು ಉತ್ತಮ ಸೇವೆ ಸಲ್ಲಿಸಲು ನನಗೆ ಸದಸ್ಯರು ಅವಕಾಶ ಕೊಟ್ಟಿದ್ದಾರೆ ಎಂದು ಶ್ರೀರಾಮ್ ಸಂತಸ ವ್ಯಕ್ತಪಡಿಸಿದರು.

# ಶೀಘ್ರದಲ್ಲೇ ಹೇಝಲ್‌ವುಡ್ ಸೇರ್ಪಡೆ

**ಬೆಂಗಳೂರು:** ರಾಯಲ್ ಚಾಲೆಂಜರ್ಸ್ ಬೆಂಗಳೂರು (ಆರ್‌ಸಿಬಿ) ತಂಡದ ಪ್ರಮುಖ ವೇಗಿ ಜೋಶ್ ಹೇಝಲ್‌ವುಡ್ ಐಪಿಎಲ್‌ನ ಉಳಿದ ಪಂದ್ಯಗಳಿಗಾಗಿ ಭಾರತಕ್ಕೆ ಮರಳುವುದು ಖಚಿತವಾಗಿದೆ. ಭಾರತ-ಪಾಕ್ ಯುದ್ಧ ಭೀತಿಯ ಹಿನ್ನಲೆಯಲ್ಲಿ ಐಪಿಎಲ್ ಸ್ಥಗಿತಗೊಂಡಿದ್ದರಿಂದ ಹೇಝಲ್‌ವುಡ್ ತವರಿಗೆ ಮರಳಿದ್ದರು.

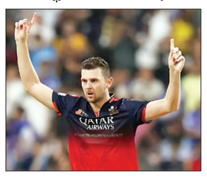

ಡೆಲ್ಲಿ ಕ್ಯಾಪಿಟಲ್ಸ್ ವಿರುದ್ಧದ ಪಂದ್ಯದ ವೇಳೆ ಭುಜದ ನೋವಿಗೆ ತುತ್ತಾಗಿದ್ದ ಹೇಝಲ್‌ವುಡ್ ಸಿಎಸ್‌ಕೆ ವಿರುದ್ಧ ಪಂದ್ಯದಲ್ಲಿ ಕಣಕ್ಕಿಳಿದಿರಲಿಲ್ಲ, ಅದಾದ ಬಳಿಕ ಆಸ್ಟ್ರೇಲಿಯಾಗೆ ಮರಳಿದ್ದ ಜೋಶ್ ಹೇಝಲ್‌ವುಡ್ ಅಲ್ಲೇ ಚಿಕಿತ್ಸೆ ಮುಂದುವರೆಸಿದ್ದರು. ಇದೀಗ ಸಂಪೂರ್ಣ ಫಿಟ್‌ನೆಸ್ ಪಡೆದಿರುವ ಆರ್‌ಸಿಬಿ ವೇಗಿ, ತನ್ನ ತವರಿನಲ್ಲೇ ಅಭ್ಯಾಸವನ್ನು ಆರಂಭಿಸಿದ್ದರು. ಮೇ 25ರಂದು ಆರ್‌ಸಿಬಿ ತಂಡವನ್ನು ಅವರು ಸೇರಿಕೊಂಡರೆ, ಮೇ 27ರಂದು ನಡೆಯಲಿರುವ ಲಖನೌ ಸೂಪರ್ ಜೈಂಟ್ಸ್ ವಿರುದ್ಧದ ಪಂದ್ಯದಲ್ಲಿ ಕಣಕ್ಕಿಳಿಯಬಹುದು.

ಈ ಆವೃತ್ತಿಯ ಐಪಿಎಲ್‌ನ 10 ಪಂದ್ಯಗಳಲ್ಲಿ 36.5 ಓವರ್‌ಗಳನ್ನು ಎಸೆದಿರುವ ಆಸೀಸ್ ವೇಗಿ ಹೇಝಲ್‌ವುಡ್ ಒಟ್ಟು 18 ವಿಕೆಟ್‌ಗಳನ್ನು ಪಡೆದು ಆರ್‌ಸಿಬಿ ಗೆಲುವಿನಲ್ಲಿ ಪ್ರಮುಖ ಪಾತ್ರವಹಿಸಿದ್ದಾರೆ. ಇದೀಗ ಪ್ಲೇ ಆಫ್ ಹಂತಕ್ಕೂ ಮುನ್ನ ಜೋಶ್ ಹೇಝಲ್‌ವುಡ್ ಆರ್‌ಸಿಬಿ ತಂಡವನ್ನು ಕೂಡಿಕೊಳ್ಳುವುದು ಖಚಿತವಾಗಿದ್ದು, ಇದರಿಂದ ಆರ್‌ಸಿಬಿ ಪಡೆಯ ಬೌಲಿಂಗ್ ಸಾಮರ್ಥ್ಯ ಮತ್ತಷ್ಟು ಬಲಿಷ್ಠವಾಗಲಿದೆ.

ಸೂರ್ಯಕುಮಾರ್ ಅಮೋಘ ಬ್ಯಾಟಿಂಗ್ | ವೈಫಲ್ಯ ಕಂಡ ರೋಹಿತ್ ಶರ್ಮಾ

# ಡೆಲ್ಲಿಗೆ 181 ರನ್‌ಗಳ ಗುರಿ

**ಮುಂಬೈ:** ಇಲ್ಲಿನ ವಾಂಖೆಡೆ ಕೀಡಾಂಗಣದಲ್ಲಿ ಬುಧವಾರ ನಡೆದ ಐಪಿಎಲ್ ಟೂರ್ನಿಯ ನಿರ್ಣಾಯಕ ಪಂದ್ಯದಲ್ಲಿ ಮುಂಬೈ ಇಂಡಿಯನ್ಸ್ ತಂಡವು ಮೊದಲು ಬ್ಯಾಟಿಂಗ್ ಮಾಡಿ 5 ವಿಕೆಟ್ ನಷ್ಟಕ್ಕೆ 180 ರನ್ ಗಳಿಸಿ, ಡೆಲ್ಲಿ ಕ್ಯಾಪಿಟಲ್ಸ್ ತಂಡಕ್ಕೆ 181 ರನ್‌ಗಳ ಗೆಲುವಿನ ಗುರಿ ನೀಡಿದೆ.

ಟಾಸ್ ಗೆದ್ದ ಡೆಲ್ಲಿ ತಂಡವು ಬೌಲಿಂಗ್ ಆಯ್ದುಕೊಂಡು ಹಾರ್ದಿಕ್ ಪಾಂಡ್ಯ ನಾಯಕತ್ವದ ಮುಂಬೈ ತಂಡವನ್ನು ಬ್ಯಾಟಿಂಗ್‌ಗೆ ಇಳಿಸಿತು. ಮುಂಬೈ ಪರ ಆರಂಭಿಕ ಆಟಗಾರನಾಗಿ ಕ್ರೀಸ್‌ಗೆ ತೆರಳಿದ ಅನುಭವಿ ಆಟಗಾರ ರೋಹಿತ್ ಶರ್ಮಾ ಬುಧವಾರದ ಪಂದ್ಯದಲ್ಲಿ ಸಂಪೂರ್ಣ ವೈಫಲ್ಯ ಕಂಡರು. 5 ಬಾಲ್‌ಗಳನ್ನು ಎದುರಿಸಿದ ಅವರು ಕೇವಲ 5 ರನ್ ಗಳಿಸಿ ರೆಹಮನ್ ಬೌಲಿಂಗ್‌ನಲ್ಲಿ ಅಭಿಷೇಕ್ ಪೋರಲ್ ಅವರಿಗೆ ಕ್ಯಾಚ್ ಕೊಟ್ಟು ಪೆವಿಲಿಯನ್‌ಗೆ ತೆರಳಿದರು.

ಆ ಬಳಿಕ ಬಂದ ವಿಲ್ ಜಾಕ್ಸ್ ಅವರು ರಿಕಲ್ಟನ್ ಜೊತೆ ಸೇರಿ ಇನ್ನಿಂಗ್ಸ್ ಮುಂದುವರಿಸಿದರು. ಆದರೆ ತಂಡದ ಮೊತ್ತ 48 ತಲುಪಿದಾಗ 13 ಬಾಲ್‌ಗಳಿಂದ 21 ರನ್ ಗಳಿಸಿದ್ದ ವಿಲ್ ಜಾಕ್ಸ್ ಮುಕೇಶ್ ಕುಮಾರ್ ಬೌಲಿಂಗ್‌ನಲ್ಲಿ ವಿಪ್ರಜ್ ನಿಗಮ್‌ಗೆ ಕ್ಯಾಚ್ ನೀಡಿ ಔಟ್ ಆದರು. ಅವರ ಇನ್ನಿಂಗ್ಸ್‌ನಲ್ಲಿ 1 ಸಿಕ್ಸರ್ ಮತ್ತು 3 ಬೌಂಡರಿಗಳಿದ್ದವು. ಆಗ ಮುಂಬೈ ತಂಡದ ಮೊತ್ತ 48 ರನ್ ಗಳಾಗಿದ್ದವು.

ಆ ಬಳಿಕ ತಿಲಕ್ ವರ್ಮಾ ಮತ್ತು ರಿಯಾನ್ ರಿಕೆಲ್ಟನ್ ಮಧ್ಯೆ ಸ್ವಲ್ಪ ಹೊತ್ತು ಜತೆಯಾಟ ಸಾಗಿತು. ಆದರೆ ತಂಡದ ಮೊತ್ತ 56 ರನ್ ಆದಾಗ 18 ಬಾಲ್‌ಗಳಲ್ಲಿ 25 ರನ್ ಗಳಿಸಿದ್ದ ರಿಕೆಲ್ಟನ್ ಅವರು, ಕುಲ್ದೀಪ್ ಬೌಲಿಂಗ್‌ನಲ್ಲಿ ತಿವಾರಿಗೆ ಕ್ಯಾಚ್ ನೀಡಿ ಕ್ರೀಸ್‌ನಿಂದ ತೆರಳಿದರು. ರಿಕೆಲ್ಟನ್ ಇನ್ನಿಂಗ್ಸ್‌ನಲ್ಲಿ 2 ಸಿಕ್ಸರ್ ಇದ್ದವು. ಬಳಿಕ ಸೂರ್ಯ ಕುಮಾರ್ ಮತ್ತು ತಿಲಕ್ ವರ್ಮಾ ನಡುವೆ ಸ್ವಲ್ಪ ಹೊತ್ತಷ್ಟೇ ಜತೆಯಾಟ ಮುಂದುವರಿಯಿತು. ತಿಲಕ್ ವರ್ಮಾ 27 ರನ್ ಗಳಿಸಿದ್ದಾಗ ಮುಕೇಶ್ ಕುಮಾರ್‌ಗೆ ವಿಕೆಟ್ ಒಪ್ಪಿಸಿದರು. ಅವರ ಇನ್ನಿಂಗ್ಸ್‌ನಲ್ಲಿ 1 ಬೌಂಡರಿ ಮತ್ತು 1 ಸಿಕ್ಸರ್ ಇತ್ತು.

ನಂತರ ಕ್ರೀಸ್‌ಗೆ ಬಂದ ಮುಂಬೈ ನಾಯಕ ಹಾರ್ದಿಕ್ ಪಾಂಡ್ಯ ಅವರು ಸೂರ್ಯಕುಮಾರ್‌ರೊಂದಿಗೆ ಜತೆಯಾಟ ಆಡಿದರು. ತಂಡದ ಮೊತ್ತ 123 ರನ್ ಆಗಿದ್ದಾಗ 6 ಬಾಲ್‌ನಲ್ಲಿ 3 ರನ್ ಗಳಿಸಿದ್ದ ಪಾಂಡ್ಯ ಚಮೀರಾ ಬೌಲಿಂಗ್‌ನಲ್ಲಿ ತಮ್ಮ ವಿಕೆಟ್ ಒಪ್ಪಿಸಿದರು.

ಆ ನಂತರ ಸೂರ್ಯಕುಮಾರ್ ಯಾದವ್ ಮತ್ತು ನಮನ್ ಧೀರ್ ಮಧ್ಯೆ ಪಂದ್ಯದ ಕೊನೆಯ ವರೆಗೂ ಉತ್ತಮ ಜತೆಯಾಟ ನಡೆಯಿತು. ಒಂದೆಡೆ ವಿಕೆಟ್ ಪತನ ಆಗಿದ್ದರೂ ಕ್ರೀಸ್‌ಗೆ ಅಂಟಿ ನಿಂತಿದ್ದ ಸೂರ್ಯಕುಮಾರ್ ಯಾದವ್ 43 ಬಾಲ್‌ಗಳಲ್ಲಿ 73 ರನ್ ಗಳಿಸಿ ಅಜೇಯರಾಗಿ ಉಳಿದರು. ಅವರ ಇನ್ನಿಂಗ್ಸ್‌ನಲ್ಲಿ 6 ಬೌಂಡರಿಗಳು ಮತ್ತು 6 ಸಿಕ್ಸರ್‌ಗಳಿದ್ದವು.

ಮತ್ತೊಂದು ಕಡೆ ಅಜೇಯರಾಗಿ ಉಳಿದ ನಮನ್ ಧೀರ್ 8 ಬಾಲ್‌ಗಳಲ್ಲಿ 24 ರನ್ ಗಳಿಸಿ ಅಜೇಯರಾಗಿ ಮಿಂಚಿದರು. ಅವರ ಇನ್ನಿಂಗ್ಸ್‌ನಲ್ಲಿ 2 ಬೌಂಡರಿ ಮತ್ತು 2 ಸಿಕ್ಸರ್‌ಗಳು ಇದ್ದವು.

ಮುಂಬೈ ತಂಡದ ಪರ ಮುಕೇಶ್ ಕುಮಾರ್ 48 ರನ್ ನೀಡಿ 2 ವಿಕೆಟ್ ಪಡೆಯುವಲ್ಲಿ ಸಫಲರಾದರು. ದುಶ್ಮಂತ ಚಮೀರ 54 ರನ್ ಕೊಟ್ಟು 1 ವಿಕೆಟ್, ರೆಹಮಾನ್ 30 ರನ್ ನೀಡಿ 1 ವಿಕೆಟ್ ಹಾಗೂ ಕುಲ್ದೀಪ್ ಯಾದವ್ 22 ರನ್ ನೀಡಿ 1 ವಿಕೆಟ್ ಪಡೆದರು.

# ಪ್ರಣಯ್, ಕರುಣಾಕರನ್‌ಗೆ ಜಯ

**ಕೌಲಾಲಂಪುರ:** ಎಚ್.ಎಸ್.ಪ್ರಣಯ್, ಕಿದಂಬಿ ಶ್ರೀಕಾಂತ್ ನೇತೃತ್ವದ ಭಾರತದ ಪುರುಷ ಸ್ಪರ್ಧಿಗಳು ಮಲೇಷ್ಯಾ ಮಾಸ್ಟರ್ಸ್ ಬ್ಯಾಡ್ಮಿಂಟನ್ ಟೂರ್ನಿಯಲ್ಲಿ ಬುಧವಾರ ಉತ್ತಮ ಪ್ರದರ್ಶನ ತೋರಿದರು, ಆದರೆ ಮಹಿಳೆಯರ ವಿಭಾಗದಲ್ಲಿ ಭಾರತದ ಪ್ರಮುಖ ಆಟಗಾರ್ತಿ ಪಿ.ವಿ. ಸಿಂಧು ಮೊದಲ ಸುತ್ತಿನಲ್ಲೇ ಎಡವಿದರು.

ಪ್ರಣಯ್, ಶ್ರೀಕಾಂತ್ ಜೊತೆಗೆ ಸತೀಶ್ ಕರುಣಾಕರನ್ ಕೂಡ ಸಿಂಗಲ್ಸ್ ವಿಭಾಗದ ಎರಡನೇ ಸುತ್ತಿಗೆ ಮುನ್ನಡೆದರು. ಮೊದಲು ಕಣಕ್ಕಿಳಿದ ಪ್ರಣಯ್ 19-21, 21-17, 21-16ರಿಂದ ಐದನೇ ಶ್ರೇಯಾಂಕದ ಆಟಗಾರ ಕೆಂಟಾ ನಿಶಿಮೊಟೊ (ಜಪಾನ್) ಅವರಿಗೆ ಆಘಾತ ನೀಡಿದರು. ಅವರು ಮುಂದಿನ ಸುತ್ತಿನಲ್ಲಿ ಜಪಾನ್‌ನ ಇನ್ನೊಬ್ಬ ಆಟಗಾರ ಯುಶಿ ತನಾಕ ಅವರನ್ನು ಎದುರಿಸಲಿದ್ದಾರೆ.

ಕರುಣಾಕರನ್ ಕೂಡ ಮೊದಲ ಸುತ್ತಿನಲ್ಲಿ ಅಚ್ಚರಿಯ ಜಯ ಗಳಿಸಿದರು, ಮೂರನೇ ಶ್ರೇಯಾಂಕದ ಚೌತಿಯನ್ ಚೆನ್ (ಚೀನಾ ತೈಪೆ) ಅವರನ್ನು 21-13, 21-14ರಿಂದ ಸೋಲಿಸಿದರು. ಆಯುಷ್ ಶೆಟ್ಟಿ ಮೊದಲ ಸುತ್ತಿನಲ್ಲಿ 20-22, 21-10, 21-8ರಿಂದ ಕೆನಡಾದ ಬ್ರಿಯಾನ್ ಯಂಗ್ ಅವರನ್ನು ಮಣಿಸಿ ಮುನ್ನಡೆದರು.

**ಪಿ.ವಿ. ಸಿಂಧುಗೆ ನಿರಾಸೆ:** ಭಾರತದ ಅಗ್ರ ಆಟಗಾರ್ತಿ, ಒಲಿಂಪಿಕ್ ಪದಕ ವಿಜೇತೆ ಸಿಂಧು ಅವರ ನಿರಾಶಾದಾಯಕ ಪ್ರದರ್ಶನ ತೋರಿದರು. ಅವರು ಮೊದಲ ಸುತ್ತಿನಲ್ಲಿ ವಿಯೆಟ್ನಾಮಿನ ನೂಯೆನ್ ತುಯ್ ಲಿನ್ ಅವರಿಗೆ 11-21, 21-14, 15-21 ರಲ್ಲಿ ಮಣಿದರು.

ಗಿಲ್ ಪಡೆಗೆ ಟಾಪರ್ ಆಗಿ ಉಳಿಯುವಾಸೆ | ಪಂತ್ ಪಡೆಯ ಪಾಲಿಗೆ ಅನೌಪಚಾರಿಕ ಪಂದ್ಯ

# ಗುಜರಾತ್‌ಗಿಂದು ಲಖನೌ ಎದುರಾಳಿ

### ಗುಜರಾತ್ ತಂಡ

ಶುಭ್‌ಮನ್ ಗಿಲ್ (ನಾಯಕ)
ಸಾಯಿ ಸುದರ್ಶನ್
ಶಾರುಖ್ ಖಾನ್
ರಾಹುಲ್ ತೆವಾಟಿಯಾ
ಅರ್ಷದ್ ಖಾನ್
ರಶೀದ್ ಖಾನ್
ಸಾಯಿ ಕಿಶೋರ್
ಮೊಹಮ್ಮದ್ ಸಿರಾಜ್
ಪ್ರಸಿದ್ಧ್ ಕೃಷ್ಣ
ಇಶಾಂತ್ ಶರ್ಮಾ
ಕುಮಾರ್ ಕುಶಾಗ್ರ
ವಾಷಿಂಗ್ಟನ್ ಸುಂದರ್
ಜಯಂತ್ ಯಾದವ್
ಜೋಸ್ ಬಟ್ಲರ್

### ಲಖನೌ ತಂಡ

ರಿಷಭ್ ಪಂತ್ (ನಾಯಕ)
ನಿಕೋಲಸ್ ಪೂರನ್
ರವಿ ಬಿಷ್ಣೋಯ್
ಮಾಯಾಂಕ್ ಯಾದವ್
ಮೊಹಿಸ್ ಖಾನ್
ಆಯುಷ್ ಬಧೋಣಿ
ಡೇವಿಡ್ ಮಿಲ್ಲರ್
ಐಡೆನ್ ಮರ್ಕ್ರಮ್
ಮಿಚೆಲ್ ಮಾರ್ಷ್
ಆವೇಶ್ ಖಾನ್
ಅಬ್ದುಲ್ ಸಮದ್
ಆರ್ಯನ್ ಜುಯಾಲ್
ಆಕಾಶ್ ದೀಪ್
ಶಾರ್ದೂಲ್ ಠಾಕೂರ್

**ಅಹಮದಾಬಾದ್:** ಇಲ್ಲಿ ಗುರುವಾರ ನಡೆಯಲಿರುವ ಐಪಿಎಲ್ ಲೀಗ್ ಪಂದ್ಯದಲ್ಲಿ ಟೇಬಲ್ ಟಾಪರ್ ಆಗಿರುವ ಗುಜರಾತ್ ಟೈಟನ್ಸ್ ತಂಡವು ಲಖನೌ ಸೂಪರ್ ಕಿಂಗ್ಸ್ ತಂಡವನ್ನು ಎದುರಿಸ ಲಿದೆ. ಈಗಾಗಲೇ ಪ್ಲೇ ಆಫ್‌ನಿಂದ ಹೊರ ಬಿದ್ದಿರುವ ರಿಷಬ್ ಪಂತ್ ನಾಯಕತ್ವದ ಲಖನೌ ತಂಡಕ್ಕೆ ಗುರುವಾರದ ಪಂದ್ಯವು ಬರೀ ಔಪಚಾರಿಕ ಪಂದ್ಯವಾಗಲಿದೆ, ಆದರೆ ಟೇಬಲ್ ಟಾಪರ್ ಸ್ಥಾನವನ್ನು ಉಳಿಸುವ ನಿಟ್ಟಿನಲ್ಲಿ ಗಿಲ್ ನಾಯಕತ್ವದ ಗುಜರಾತ್ ತಂಡದ ಪಾಲಿಗಿದು ಮಹತ್ವದ ಪಂದ್ಯ ಎನಿಸಲಿದೆ.

ಈ ಆವೃತ್ತಿಯ ಐಪಿಎಲ್‌ನ ಮೊದಲ ಪಂದ್ಯದಲ್ಲಿ ಪಂಜಾಬ್ ಎದುರು ಪರಾಭವಗೊಂಡರೂ, ಆ ಬಳಿಕ ಗುಜರಾತ್ ಪುಟಿದೆದ್ದಿತ್ತು. ಅದು ಮುಂಬೈ, ಆರ್‌ಸಿಬಿ, ಹೈದರಾಬಾದ್ ಮತ್ತು ರಾಜಸ್ಥಾನ ವಿರುದ್ಧ ಸತತ ನಾಲ್ಕು ಪಂದ್ಯಗಳನ್ನು ಗೆದ್ದು ತನ್ನ ಸಾಮರ್ಥ್ಯವನ್ನು ಪ್ರದರ್ಶಿಸಿತು.

ಆದರೆ ಏಪ್ರಿಲ್-12ರಂದು ಲಖನೌ ತಂಡದ ವಿರುದ್ಧ ಗುಜರಾತ್ ಅನಿರೀಕ್ಷಿತವಾಗಿ ಪರಾಭವಗೊಂಡು ಮುಖಭಂಗ ಅನುಭವಿಸಿತು. ಬಳಿಕ ಏಪ್ರಿಲ್-19ರಂದು ಗುಜರಾತ್ ತಂಡದ ವಿರುದ್ಧ 7 ವಿಕೆಟ್ ಅಂತರದಲ್ಲಿ ಗೆದ್ದು, ಏಪ್ರಿಲ್-21ರಂದು ಕೋಲ್ಕತ್ತಾ ತಂಡದೆದುರು 39 ರನ್‌ಗಳ ಜಯ ಗಳಿಸಿ ಮತ್ತೊಮ್ಮೆ ಉತ್ಕೃಷ್ಟ ತಂಡವೆಂದು ತೋರಿಸಿಕೊಟ್ಟಿತು. ಆದರೆ ಏಪ್ರಿಲ್-28ರಂದು ನಡೆದ ಪಂದ್ಯದಲ್ಲಿ ರಾಜಸ್ಥಾನ ತಂಡದ ವಿರುದ್ಧ ಗುಜರಾತ್ ತಂಡವು ಸೋಲನ್ನೊಪ್ಪಿತ್ತು.

ಆ ಬಳಿಕ ಗುಜರಾತ್ ತಂಡವು ಹ್ಯಾಟ್ರಿಕ್ ಗೆಲುವಿನೊಂದಿಗೆ ತನ್ನ ಪ್ಲೇ ಆಫ್ ಖಚಿತ ಪಡಿಸಿ ಟೇಬಲ್ ಟಾಪರ್ ಎನಿಸಿಕೊಂಡಿತು. ಮೇ-2ರಂದು ನಡೆದಿದ್ದ ಪಂದ್ಯದಲ್ಲಿ ಹೈದರಾಬಾದ್ ವಿರುದ್ಧ, ಮೇ-6ರಂದು ಆಯೋಜಿಸ ಲಾಗಿದ್ದ ಪಂದ್ಯದಲ್ಲಿ ಮುಂಬೈ ವಿರುದ್ಧ ಹಾಗೂ ಮೇ-18ರಂದು ಜರುಗಿದ್ದ ಪಂದ್ಯದಲ್ಲಿ ಡೆಲ್ಲಿ ವಿರುದ್ಧ 10 ವಿಕೆಟ್‌ಗಳ ಜಯ ಪಡೆದು ಐಪಿಎಲ್ ಅಭಿಯಾನದಲ್ಲಿ ತನ್ನ ಪಾರಮ್ಯವನ್ನು ಮೆರೆಯಿತು.

ಈಗಾಗಲೇ ಈ ಐಪಿಎಲ್ ಆವೃತ್ತಿಯ ಪ್ಲೇ ಆಫ್‌ನಿಂದ ಹೊರ ಬಿದ್ದಿರುವ ಲಖೌ ತಂಡವು ತನ್ನ ಮೊದಲ ಪಂದ್ಯದಲ್ಲೇ ಡೆಲ್ಲಿ ವಿರುದ್ಧ ಸೋತಿತ್ತು. ಎರಡನೇ ಪಂದ್ಯದಲ್ಲಿ ಹೈದರಾಬಾದ್ ವಿರುದ್ಧ ಗೆಲುವು ಕಂಡಿತ್ತು. ಆದರೆ ಮೂರನೇ ಪಂದ್ಯದಲ್ಲಿ ಪಂಜಾಬ್ ವಿರುದ್ಧ ಮುಗ್ಗರಿಸಿತ್ತು.

ಬಳಿಕ ಹ್ಯಾಟ್ರಿಕ್ ಗೆಲುವು ಲಖನೌ ಪಾಲಿಗೆ ಬಂದೊದಗಿದರೂ, ಆ ಸ್ಥಿರ ಪ್ರದರ್ಶನವನ್ನು ಮುಂದುವರಿಸಲು ಲಖನೌ ತಂಡಕ್ಕೆ ಸಾಧ್ಯವಾಗಲಿಲ್ಲ. ಕೊನೆಯಲ್ಲಿ ನಾಲ್ಕು ಸತತ ಪಂದ್ಯಗಳನ್ನು ಸೋಲುವ ಮೂಲಕ ಅದು ಪ್ಲೇ ಆಫ್ ಹಂತದಿಂದ ನಿರ್ಗಮಿಸಿ ಮುಖಭಂಗ ಕ್ಕೀಡಾಯಿತು.

ಗುರುವಾರ ನಡೆಯುವ ಪಂದ್ಯವು ಗುಜರಾತ್ ಮತ್ತು ಲಖನೌ ಪಾಲಿಗೆ ಈ ಐಪಿಎಲ್ ಆವೃತ್ತಿಯ 13ನೇ ಪಂದ್ಯಗಳಾಗಿದ್ದು, ಈ ಪಂದ್ಯವಲ್ಲದೆ ಇವೆರಡೂ ತಂಡಗಳಿಗೂ ಲೀಗ್ ಹಂತದಲ್ಲಿ ಇನ್ನೂ ಒಂದೊಂದು ಪಂದ್ಯ ಬಾಕಿ ಉಳಿದಿವೆ.

# ನಿಯಮ ಬದಲು: ಕೋಲ್ಕತ್ತಾ ಸಿಇಒ ಅಸಮಾಧಾನ

**ದೆಹಲಿ:** ಭಾರತೀಯ ಕ್ರಿಕೆಟ್ ನಿಯಂತ್ರಣ ಮಂಡಳಿಯು ಈ ಐಪಿಎಲ್ ಟೂರ್ನಿಯ ನಿಯಮಗಳನ್ನು ಬದಲಾಯಿಸಿದೆ. ಮಳೆಯಿಂದಾಗಿ ರಾಯಲ್ ಚಾಲೆಂಜರ್ಸ್ ಬೆಂಗಳೂರು ಮತ್ತು ಸನ್‌ರೈಸರ್ಸ್ ಹೈದರಾಬಾದ್ ನಡುವಿನ ಪಂದ್ಯವನ್ನು ಲಖನೌಗೆ ಸ್ಥಳಾಂತರಿಸಲಾಗಿದೆ. ಇದಲ್ಲದೆ, ಇನ್ನುಳಿದ ಪಂದ್ಯಗಳು ಮಳೆಯಿಂದಾಗಿ ಸ್ಥಗಿತವಾದರೆ, ಅವುಗಳನ್ನು ನಡೆಸಲು ಹೆಚ್ಚುವರಿ 120 ನಿಮಿಷಗಳನ್ನು ನೀಡಲಾಗಿದೆ.

ಮೊದಲು ಈ ಸಮಯ ಕೇವಲ 60 ನಿಮಿಷಗಳಿಗೆ ನಿಗದಿಪಡಿಸಲಾಗಿತ್ತು. ಅಂದರೆ ಒಂದು ಗಂಟೆಯ ನಂತರ ಓವರ್‌ಗಳನ್ನು ಕಡಿತಗೊಳಿಸಲಾಗುತ್ತಿತ್ತು. ಐಪಿಎಲ್ ಸಿಒಒ ಹೇಮಾಂಗ್ ಆಮಿನ್ ಅವರು ಎಲ್ಲಾ ಹತ್ತು ತಂಡಗಳಿಗೆ ಇ-ಮೇಲ್ ಕಳುಹಿಸಿದ್ದರು. ಮಳೆಯ ಕಾರಣವನ್ನು ಗಮನದಲ್ಲಿಟ್ಟುಕೊಂಡು ಈ ಬದಲಾವಣೆ ಮಾಡಲಾಗಿದೆ ಎಂದು ಅವರು ತನ್ನ ಹೇಳಿಕೆಯಲ್ಲಿ ತಿಳಿಸಿದ್ದಾರೆ.

ಆದರೆ ಬಿಸಿಸಿಐನ ಈ ಹೊಸ ನಿರ್ಧಾರದ ಬಗ್ಗೆ ಕೋಲ್ಕತ್ತಾ ತಂಡ ಅಸಮಾಧಾನ ವ್ಯಕ್ತಪಡಿಸಿದೆ. ಟೂರ್ನಿ ಪುನರಾರಂಭವಾದ ತಕ್ಷಣ ಈ ನಿಯಮವನ್ನು ಏಕೆ ಜಾರಿಗೆ ತರಲಿಲ್ಲ ಎಂದು ಕೋಲ್ಕತಾ ಫ್ರಾಂಚೈಸಿಯ ಸಿಇಒ ವೆಂಕಿ ಮೈಸೂರು ಪ್ರಶ್ನಿಸಿದ್ದಾರೆ. ಐಪಿಎಲ್ ಪುನರಾರಂಭವಾದಾಗ ಮೇ 17ರಂದು ಬೆಂಗಳೂರಿನಲ್ಲಿ ಕೋಲ್ಕತ್ತಾ ಮತ್ತು ಆರ್‌ಸಿಬಿ ನಡುವಣ ಮೊದಲ ಪಂದ್ಯಕ್ಕೆ ಮಳೆ ಅಡ್ಡಿಯಾಗುವ ಅಪಾಯವಿದೆ ಎಂಬುದು ಸ್ಪಷ್ಟವಾಗಿತ್ತು. ಆದರೆ ಈಗ ಹೆಚ್ಚುವರಿಯಾಗಿ ನೀಡಲಾಗುತ್ತಿರುವ 120 ನಿಮಿಷಗಳ ಆಗ ನೀಡಿದ್ದರೆ, ಅಂದು ಕನಿಷ್ಠ 5 ಓವರ್‌ಗಳ ಪಂದ್ಯವನ್ನು ನಡೆಸಲು ಸಾಧ್ಯವಾಗುತ್ತಿತ್ತು ಎಂದು ಅವರು ಹೇಳಿದ್ದಾರೆ.

ಮಳೆಯಿಂದಾಗಿ ಈ ಸಲದ ಐಪಿಎಲ್ ಟೂರ್ನಿಯಲ್ಲಿ ಇಲ್ಲಿಯವರೆಗೆ ಮೂರು ಪಂದ್ಯಗಳನ್ನು ನಡೆಸಲು ಸಾಧ್ಯವಾಗಲಿಲ್ಲ. ಇದರಲ್ಲಿ ಕೆಕೆಆರ್‌ನ ಎರಡು ಪಂದ್ಯಗಳು ಮಳೆಗೆ ಬಲಿಯಾಗಿದ್ದವು. ಅದಕ್ಕೂ ಮೊದಲು ಪಂಜಾಬ್ ಕಿಂಗ್ಸ್ ವಿರುದ್ಧದ ಪಂದ್ಯ ಮಳೆಯಿಂದಾಗಿ ರದ್ದಾಗಿತ್ತು. ಕಳೆದ ಋತುವಿನಲ್ಲಿ ಕೋಲ್ಕತಾ ನೈಟ್ ರೈಡರ್ಸ್ ತಂಡವು ಹೈದರಾಬಾದ್ ತಂಡವನ್ನು ಸೋಲಿಸುವ ಮೂಲಕ ಐಪಿಎಲ್ ಪ್ರಶಸ್ತಿಯನ್ನು ಗೆದ್ದುಕೊಂಡಿತು.

# ಕಿರಾತನಾದ ಮೋಹನ್ ಲಾಲ್

ಬಹು ಭಾಷಾ ನಟ ಮೋಹನ್ ಲಾಲ್ ಹುಟ್ಟುಹಬ್ಬದ ಸಂಭ್ರಮದಲ್ಲಿದ್ದಾರೆ. ಅರವತ್ತೈ ರ ವಸಂತದಲ್ಲಿರುವ ಮೋಹನ್ ಲಾಲ್ ಅವರಿಗೆ ಕಲಾವಿದರು, ಗಣ್ಯರು ಅಭಿಮಾನಿಗಳು ಶುಭಾಷಯ ಕೋರಿ ಸಂಭ್ರಮಿಸಿದ್ದಾರೆ. ಮೋಹನ್ ಲಾಲ್ , ಕಣ್ಣಪ್ಪ ಚಿತ್ರದಲ್ಲಿ ನಟಿಸಿದ್ದಾರೆ. ಈ ಸಿನಿಮಾದಲ್ಲಿ ಮೋಹನ್ ಲಾಲ್ ಕಿರಾತನಾಗಿ ಕಾಣಿಸಿಕೊಂಡಿದ್ದು, ಅವರ ಹುಟ್ಟುಹಬ್ಬದ ಪ್ರಯುಕ್ತ ಅವರ ಪಾತ್ರದ ಫಸ್ಟ್ ಲುಕ್ ಪೋಸ್ಟರ್ ರಿಲೀಸ್ ಆಗಿದೆ. ವಿಭಿನ್ನ ಲುಕ್‌ನಲ್ಲಿ ಮಿಂಚಿರುವ ಮೋಹನ್ ಲಾಲ್ ಬಿಲ್ಲು ಹಿಡಿದು ಬರುವ ದೃಶ್ಯ ಮನಮೋಹಕವಾಗಿದೆ. ಮೋಹನ್ ಲಾಲ್ ಲುಕ್ ನೋಡಿ ಅಭಿಮಾನಿಗಳು ಖುಷಿಯಾಗಿದ್ದಾರೆ. ಕಣ್ಣಪ್ಪ ವಿಷ್ಣು ಮಂಚು ಅಭಿನಯದ ಬಹು ನಿರೀಕ್ಷಿತ ಸಿನಿಮಾಗಿದ್ದು, ಪ್ಯಾನ್ ಇಂಡಿಯಾ ಚಿತ್ರವಾಗಿ ಮೂಡಿಬರಲಿದೆ. ಮುಖೇಶ್ ಕುಮಾರ್ ಸಿಂಗ್ ನಿರ್ದೇಶನದ ಈ ಚಿತ್ರವನ್ನು ಮೋಹನ್ ಬಾಬು ನಿರ್ಮಾಣ ಮಾಡಿದ್ದಾರೆ. ಅದ್ದೂರಿಯಾಗಿ ಮೂಡಿಬರುತ್ತಿರುವ ಈ ಸಿನಿಮಾದಲ್ಲಿ ದೊಡ್ಡ ತಾರಾಬಳಗವೇ ಇದೆ. ಅಕ್ಷಯ್ ಕುಮಾರ್, ಪ್ರಭಾಸ್ ಹೀಗೆ ದಿಗ್ಗಜ ಕಲಾವಿದರ ದಂಡೇ ಇಲ್ಲಿದೆ. ಜೂನ್ 27 ರಂದು ಕಣ್ಣಪ್ಪ ತೆರೆಗೆ ಬರಲಿದೆ.

ಈ ವರ್ಷದಲ್ಲಿ ಮೋಹನ್ ಲಾಲ್ ಅಭಿನಯದ ಎಲ್ 2 ಎಂಪುರಾನ್ ಹಾಗೂ ತುಡುರುಮ್ ಸಿನಿಮಾಗಳು ಭರ್ಜರಿ ಪ್ರದರ್ಶನ ಕಂಡು ದಾಖಲೆಯ ಗಳಿಕೆಯನ್ನು ಕಂಡಿವು. ಈಗ ಹೃದಯಪೂರ್ವಂ ಸಿನಿಮಾದ ಶೂಟಿಂಗ್ ಕೂಡ ಭರದಿಂದ ಸಾಗಿದ್ದು, ಚಿತ್ರ ಈ ವರ್ಷವೇ ತೆರೆಗೆ ಬರಲಿದೆ. ಹಾಗಾಗಿ ಶೀಘ್ರದಲ್ಲಿಯೇ ಮೋಹನ್ ಲಾಲ್ ನಟನೆಯ ಹೃದಯಪೂರ್ವಂ ಸಿನಿಮಾವನ್ನು ತೆರೆಯಲ್ಲಿ ಕಣ್ತುಂಬಿಕೊಳ್ಳಬಹುದಾಗಿದೆ. ಇದರ ಜತೆಗೆ ವೃಷಭ ಸಿನಿಮಾದಲ್ಲಿಯೂ ಮೋಹನ್ ಲಾಲ್ ನಟಿಸಿದ್ದಾರೆ.

# ಕೊತ್ತಲವಾಡಿ ಟೀಸರ್ ರಿಲೀಸ್

ನಟ ಯಶ್ ತಾಯಿ ಪುಷ್ಪಾ ಅರುಣ್ ಕುಮಾರ್ ನಿರ್ಮಾಣ ಸಂಸ್ಥೆ ಸ್ಥಾಪಿಸಿದ್ದು ತಮ್ಮ ಪಿ ಎ ಪ್ರೊಡಕ್ಷನ್ಸ್ ನಲ್ಲಿ ಕೊತ್ತಲವಾಡಿ ಸಿನಿಮಾ ನಿರ್ಮಾಣ ಮಾಡುತ್ತಿದ್ದಾರೆ . ಕೊತ್ತಲವಾಡಿ ಸಿನಿಮಾದ ಟಿಸರ್ ರಿಲೀಸ್ ಆಗಿದೆ. ನಟ ಶರಣ್ ಟಿಸರ್ ರಿಲೀಸ್ ಮಾಡಿ ಚಿತ್ರತಂಡಕ್ಕೆ ಶುಭಕೋರಿದರು.

ಕೊತ್ತಲವಾಡಿ ಟೀಸರ್ ನಿರೀಕ್ಷೆಗಿಂತಲೂ ಅದ್ಭುತವಾಗಿ ಕಟ್ಟಿಕೊಡಲಾಗಿದೆ. ಇಷ್ಟು ದಿನ ಲವ್ವರ್ ಬಾಯ್ ಆಗಿ ಮಿಂಚಿದ್ದ ಪೃಥ್ವಿ ಅಂಬರ್ ಈಗ ಕಂಪ್ಲೀಟ್ ರಗಡ್ ಹಾಗೂ ಮಾಸ್ ಅವತಾರದಲ್ಲಿ ಕಾಣಿಸಿಕೊಂಡಿದ್ದಾರೆ. ಕೊತ್ತಲವಾಡಿ ಎಂಬ ಹಳ್ಳಿಯಲ್ಲಿ ನಡೆಯುವ ಕಥೆ ಇದಾಗಿದ್ದು ಕ್ಲಾಸ್ ಹಾಗೂ ಮಾಸ್ ಆಗಿದೆ. ಅಭಿನಂದನ್ ಕಶ್ಯಪ್ ಹಿನ್ನೆಲೆ ಸಂಗೀತ ಟೀಸರ್ ಮೆರುಗು ಹೆಚ್ಚಿಸಿದೆ.

> ನಮ್ಮ ಬದಲು ನಮ್ಮ ಸಿನಿಮಾ ಮಾತನಾಡಬೇಕು. ಯಶ್ ಮನೆ ಸಿನಿಮಾ ಎಂದರೆ ಇಡೀ ದೇಶ ನೋಡುತ್ತದೆ. ಅಂದರೆ ಸಿನಿಮಾದ ಬಗ್ಗೆ ಅಂತಹ ನಿರೀಕ್ಷೆಯೂ ಇರುತ್ತದೆ. ಅಂತಹ ಸಿನಿಮಾ ಇದಾಗಿದೆ.
> -ಪುಷ್ಪಾ ಅರುಣ್ ಕುಮಾರ್ ನಿರ್ಮಾಪಕಿ

ಪೃಥ್ವಿ ಅಂಬರ್ ನಾಯಕನಾಗಿ ನಟಿಸುತ್ತಿದ್ದು, ಕಿರುತೆರೆ ನಟಿ ಕಾವ್ಯಾ ಶೈವ ನಾಯಕಿಯಾಗಿ ನಟಿಸುತ್ತಿದ್ದಾರೆ. ಗೋಪಾಲಕೃಷ್ಣ ದೇಶಪಾಂಡೆ, ರಾಜೇಶ್ ನಟರಂಗರಂತಹ ಅನುಭವಿ ತಾಾಬಳಗ ಚಿತ್ರದಲ್ಲಿದೆ

ಕಾರ್ತಿಕ್ ಛಾಯಾಗ್ರಹಣ, ರಾಮಿಸೆಟ್ಟಿ ಪವನ್ ಸಂಕಲನ, ??ವಿಕಾಸ್ ವಸಿಷ್ಠ ಸಂಗೀತ, ರಘು ನಿಡುವಳ್ಳಿ ಸಂಭಾಷಣೆ ಈ ಚಿತ್ರಕ್ಕಿದ್ದು.ವಿ.ನಾಗೇಂದ್ರ ಪ್ರಸಾದ್, ಕಿನ್ನಾಳ್ ರಾಜ್ ಹಾಗೂ ಪ್ರಮೋದ್ ಮರವಂತೆ, ಗೌಸ್ ಪಿರ್ ಸಾಹಿತ್ಯ ಕೊತ್ತಲವಾಡಿ ಸಿನಿಮಾದ ಹಾಡುಗಳಿಗೆ ಸಾಹಿತ್ಯ ರಚಿಸಿದ್ದಾರೆ.

> ನನಗೆ ಹಳ್ಳಿಯ ಸೊಗಡು, ಹಳ್ಳಿಯ ಮುಗ್ದ ಪವರ್ ಫುಲ್ ಪಾತ್ರ ಮಾಡಬೇಕು ಎಂಬ ಆಸೆಯಿತ್ತು. ಅದು ಸಿನಿಮಾ ಮೂಲಕ ಈಡೇರಿದೆ. ಸಿನಿಮಾ ಕಥೆಗೆ ಏನೋ ಬೇಕು ಎಲ್ಲವನ್ನೂ ಕೊಟ್ಟಿದ್ದಾರೆ. ಬಹಳ ಪ್ರೀತಿಯಿಂದ ಎಲ್ಲರೂ ಈ ಸಿನಿಮಾಗೆ ಕೆಲಸ ಮಾಡಿದ್ದಾರೆ.
> - ಪೃಥ್ವಿ ಅಂಬರ್ ನಟ

ನಿರ್ಮಾಪಕರಿಗೆ ಕೊತ್ತಲವಾಡಿಯ ಒನ್ ಲೈನ್ ಸ್ಟೋರಿ ಹೇಳಿದೆ ಅವರಿಗೆ ಇಷ್ಟವಾಯ್ತು. ಅದಕ್ಕೆ ಓಂಕಾರ ??ಹಾಕಿದರು. ಕಥೆ ಬರೆಯೋದಿಕ್ಕೆ ಎಂಟು ತಿಂಗಳು ಸಮಯ ತೆಗೆದುಕೊಂಡೆ. ಬಳಿಕ ಪೂರ್ತಿಯಾಗಿ ಕಥೆ ಹೇಳಿದೆ ಅವರಿಗೆ ಇಷ್ಟವಾಯ್ತು. ಅಲ್ಲಿಂದ ಈ ಜರ್ನಿ ಶುರುವಾಯ್ತು ಎಂದು ನಿರ್ದೇಶಕ ಶ್ರೀರಾಜ್ ಹೇಳಿದರು.

# ಈ ವಾರ ತೆರೆಗೆ ಕುಲದಲ್ಲಿ ಕೀಳ್ಯಾವುದೋ

ಯೋಗರಾಜ್ ಸಿನಿಮಾಸ್ ಅರ್ಪಿಸುವ, ಪರ್ಲ್ ಸಿನಿ ಕ್ರಿಯೇಷನ್ಸ್ ಲಾಂಛನದಲ್ಲಿ ಸಂತೋಷ್ ಕುಮಾರ್ ಹಾಗೂ ವಿದ್ಯಾ ನಿರ್ಮಿಸಿರುವ, ಕುಲದಲ್ಲಿ ಕೀಳ್ಯಾವುದೋ ಚಿತ್ರ ಈ ವಾರ ತೆರೆಗೆ ಬರಲಿದೆ. ಕೆ. ರಾಮನಾರಾಯಣ್ ನಿರ್ದೇಶನದ ಈ ಚಿತ್ರದಲ್ಲಿ ಕಾಮಿಡಿ ಕಿಲಾಡಿಗಳು ಖ್ಯಾತಿಯ ಮಡೆನೂರ್ ಮನು ನಾಯಕನಾಗಿ ನಟಿಸಿದ್ದು, ಮೌನಾ ಗುಡ್ಡೆಮನೆ ನಾಯಕಿಯಾಗಿ ಬಣ್ಣಹಚ್ಚಿದ್ದಾರೆ. ರಂಗಾಯಣ ರಘು, ಶರತ್ ಲೋಹಿತಾಶ್ವ, ಸೋನಾಲ್ ಮಂತೆರೊ, ತಬಲ ನಾಣಿ, ಹರೀಶ್ ರಾಜ್, ಕರಿ ಸುಬ್ಬು ಡ್ರ್ಯಾಗನ್ ಮಂಜು ಮುಂತಾದವರು ಚಿತ್ರದ ತಾರಾಬಳಗದಲ್ಲಿದ್ದಾರೆ.

ಕುಲದಲ್ಲಿ ಕೀಳ್ಯಾವುದೋ ಚಿತ್ರವನ್ನು ವೀಕ್ಷಿಸಿದ ಪ್ರಾದೇಶಿಕ ಸೆನ್ಸಾರ್ ಮಂಡಳಿ ಯಾವುದೇ ಕಟ್ ನೀಡದೆ ಯು/ಎ ಪ್ರಮಾಣಪತ್ರ ನೀಡಿದೆ. ಇದೇ ವಾರ ಚಿತ್ರ ತೆರೆಗೂ ಬರಲಿದೆ. ಯೋಗರಾಜ್ ಭಟ್ ಹಾಗೂ ಇಸ್ಲಾಮುದ್ದೀನ್ ಚಿತ್ರಕ್ಕೆ ಕಥೆ ಬರೆದಿದ್ದು ಯೋಗರಾಜ್ ಭಟ್, ಜಯಂತ್ ಕಾಯ್ಕಿಣಿ ಹಾಗೂ ರಾಮ್ ನಾರಾಯಣ್ ಚಿತ್ರದ ಹಾಡುಗಳಿಗೆ ಸಾಹಿತ್ಯ ರಚಿಸಿದ್ದಾರೆ. ಮನೊಮೂರ್ತಿ ಸಂಗೀತ ಹಾಡುಗಳಿಗೆ ಮಾಧುರ್ಯ ತುಂಬಿದೆ. ಮನು ಛಾಯಾಗ್ರಹಣ, ದೀಪಕ್ ಸಂಕಲನ, ವಿನೋದ್, ಮಾಸ್ ಮಾದ, ನರಸಿಂಹ ಸಾಹಸ ನಿರ್ದೇಶನ ಹಾಗೂ ಅನಿಲ್ ಅವರ ಕಲಾ ನಿರ್ದೇಶನ ಈ ಚಿತ್ರಕ್ಕಿದೆ.

# ಮತ್ತೆ ವಿವಾದದಲ್ಲಿ ಆರ್ ಜಿ ವಿ

ನಿರ್ದೇಶಕ ರಾಮ್ ಗೋಪಾಲ್ ವರ್ಮಾ ಅವರಿಗೆ ವಿವಾದಗಳೇನು ಹೊಸತಲ್ಲ, ಇತ್ತೀಚಿನ ದಿನಗಳಲ್ಲಿ ಅವರು ಸಿನಿಮಾಗಿಂತ ವಿವಾದಗಳಲ್ಲಿಯೇ ಸದ್ದು ಮಾಡುತ್ತಿದ್ದಾರೆ. ಈಗ ಮತ್ತೊಂದು ವಿವಾದವನ್ನು ಮೈಮೇಲೆ ಎಳೆದುಕೊಂಡಿದ್ದಾರೆ. ಹೃತಿಕ್ ರೋಷನ್ ಹಾಗೂ ಜೂ.ಎನ್ ಟಿಆರ್ ನಟನೆಯ ಬಹುನಿರೀಕ್ಷಿತ ವಾರ್ 2 ಚಿತ್ರದ ಟೀಸರ್ ರಿಲೀಸ್ ಆಗಿದೆ. ಈ ಟೀಸರ್ ನಲ್ಲಿ ಕಿಯಾರಾ ಅಡ್ವಾಣಿ ಬಿಕಿನಿಯಲ್ಲಿ ಮಿಂಚಿದ್ದಾರೆ. ಕಿಯಾರಾ ಬಿಕನಿ ಬಗ್ಗೆ ರಾಮ್ ಗೋಪಾಲ್ ವರ್ಮಾ ಸೋಷಿಯಲ್ ಮೀಡಿಯಾದಲ್ಲಿ ಅಸಭ್ಯವಾಗಿ ಕಮೆಂಟ್ ಮಾಡಿದ್ದಾರೆ. ಇದಕ್ಕೆ ನೆಟ್ಟಿಗರು ಆರ್ ಜಿವಿಯನ್ನು ತರಾಟೆಗೆ ತೆಗೆದುಕೊಂಡಿದ್ದಾರೆ. ಹಾಗಾಗಿ ಆರ್ ಜಿವಿ ತಮ್ಮ ಪೋಸ್ಟ್ ಡಿಲೀಟ್ ಮಾಡಿದ್ದಾರೆ. ವಾರ್ 2 ಕಂಪ್ಲೀಟ್ ಆ್ಯಕ್ಷನ್ ಸಿನಿಮಾವಾಗಿದ್ದು ಅದ್ಭುವಾಗಿ ಮೂಡಿಬಂದಿದೆ. ಹೃತಿಕ್ ರೋಷನ್ ರಾ ಏಜೆಂಟ್ ಆಗಿ ನಟಿಸಿದ್ದು, ತಾರಕ್ ಖಳನಾಗಿ ಅಬ್ಬರಿಸಿದ್ದಾರೆ. ಆಗಸ್ಟ್ 14 ರಂದು ವಾರ್ 2 ತೆರೆಗೆ ಬರಲಿದೆ. ಅಯನ್ ಮುಖರ್ಜಿ ನಿರ್ದೇಶನದಲ್ಲಿ ವಾರ್ 2 ಸಿನಿಮಾ ಸಿದ್ಧವಾಗಿದೆ.

# ರೈತನ ಬದುಕು ಬವಣೆಯ ಅಥಣಿ

ಮೂಲತಃ ರೈತರಾಗಿರುವ ವಾಸುದೇವ ಆರ್ ದೊಡ್ಡಹೆಜ್ಜಾಜಿ ನಿರ್ಮಿಸಿರುವ, ಅಥಣಿ ಚಿತ್ರದ ಟ್ರೇಲರ್ ಬಿಡುಗಡೆಯಾಗಿದೆ. ನಟ ಹಾಗೂ ನಿರ್ದೇಶಕ ನಾಗೇಚಿದ್ರ ಅರಸ್ ಈ ಚಿತ್ರದ ಟ್ರೇಲರ್ ಬಿಡುಗಡೆ ಮಾಡಿ ಚಿತ್ರತಂಡಕ್ಕೆ ಶುಭಕೋರಿದರು. ಅಥಣಿ ಒಂದು ಊರಿನ ಹೆಸರಾಗಿದ್ದು, ರೈತನ ಬದುಕು ಬವಣೆಗಳನ್ನು ಪ್ರೇಕ್ಷಕರಿಗೆ ತೋರಿಸುವ ಪ್ರಯತ್ನವನ್ನು ಈ ಚಿತ್ರದ ಮೂಲಕ ಮಾಡಲಾಗಿದೆ. ಎಂ.ಸಮರ್ಥ್ ಕಥೆ, ಚಿತ್ರಕಥೆ ಬರೆದು ನಿರ್ದೇಶನ ಮಾಡಿದ್ದು, ಜತೆಗೆ ನಾಯಕನಾಗಿಯೂ ನಟಿಸಿದ್ದಾರೆ.

ಮಧು ಈ ಚಿತ್ರದ ನಾಯಕಿನಾಗಿಯಾಗಿ ಕಾಣಿಸಿಕೊಂಡಿದ್ದಾರೆ. ಇತ್ತೀಚೆಗಷ್ಟೇ ನಿಧನರಾದ ರಾಕೇಶ್ ಪೂಜಾರಿ ಚಿತ್ರದ ವಿಶೇಷ ಪಾತ್ರದಲ್ಲಿ ಅಭಿನಯಿಸಿದ್ದಾರೆ. ಶೋಭ ರಾಜ್, ಯತಿರಾಜ್, ಭವ್ಯಾ, ಹನುಮಂತೇ ಗೌಡ, ನಾಗೇಂದ್ರ ಅರಸ್ ಸೇರಿದಂತೆ ಹಿರಿಯ ಕಲಾವಿದರು ತಾರಾಬಳಗದಲ್ಲಿದ್ದಾರೆ. ಸಾಮಾನ್ಯವಾಗಿ ಪೊಲೀಸ್ ಪಾತ್ರದಲ್ಲಿ ಕಾಣಿಸಿಕೊಳ್ಳುವ ನಾನು ಈ ಚಿತ್ರದಲ್ಲಿ ವೈದ್ಯನ ಪಾತ್ರ ನಿಭಾಯಿಸಿದ್ದೇನೆ ಎಂದು ನಾಗೇಂದ್ರ ಅರಸ್ ಹೇಳಿದರು. ಹರ್ಷ ಕಾಗೋಡು ಸಂಗೀತ ನಿರ್ದೇಶನ, ಸಂದೀಪ್ ಹೊನ್ನಾಳಿ ಛಾಯಾಗ್ರಹಣ, ಸುನಯ್ ಜೈನ್ ಸಂಕಲನ ಜತೆಗೆ ಛಾಯಾಗ್ರಹಣವನ್ನು ನಿರ್ವಹಿಸಿದ್ದಾರೆ. ಚಿತ್ರದ ಹಾಡುಗಳಿಗೆ ವಿನುಮನಸು ಸಂಗೀತ ಸಂಯೋಜಿಸಿದ್ದಾರೆ.

> ನಾನು ರೈತ ಹಾಗೂ ರೈತನ ಕಷ್ಟವನ್ನು ಕಂಡವನು, ಹಾಗಾಗಿ ಸಮರ್ಥ್ ಅವರು ಹೇಳಿದ ಕಥೆ ಇಷ್ಟವಾಗಿ ಚಿತ್ರ ನಿರ್ಮಾಣ ಮಾಡಿದ್ದೇನೆ. ರೈತರ ಸಮಸ್ಯೆಗಳನ್ನು ತಿಳಿಸುವ ಜತೆಗೆ ಸಮಸ್ಯೆಯ ಪರಿಹಾರಕ್ಕೆ ಮಾರ್ಗಗಳನ್ನು ಹೇಳುವ ಪ್ರಯತ್ನ ಮಾಡಲಾಗಿದೆ.
> -ವಾಸುದೇವ್ ಆರ್ ದೊಡ್ಡಹೆಜ್ಜಾಜಿ ನಿರ್ಮಾಪಕರು

> ಎಲ್ಲಾ ಊರುಗಳಲ್ಲಿ ಕೃಷಿಕ ಎದಿರಿಸುತ್ತಿರುವ ಸಮಸ್ಯೆಗಳನ್ನು ಈ ಚಿತ್ರದ ಮೂಲಕ ತೋರಿಸಲಾಗಿದೆ. ಸುಮ್ಮನೆ ಎಲ್ಲರೂ ರೈತನ ಪರ ಎನ್ನುತ್ತಾರೆ. ಆದರೆ ರೈತನ ಕಷ್ಟಕ್ಕೆ ಯಾರು ನೆರವಾಗುವುದಿಲ್ಲ. ನಮ್ಮ ಚಿತ್ರಕ್ಕೆ ಧರಣಿ ಮಂಡಲ ಮಧ್ಯದೊಳಗೆ ಎಂಬ ಅಡಿಬರಹವಿದೆ. ರೈತನ ಕಥೆಯ ಜತೆಗೆ ಸಸ್ಪೆನ್ಸ್ , ಥ್ರಿಲ್ಲರ್ ಕಥಾಹಂದರ ಕೂಡ ಹೊಂದಿದೆ.
> -ಎಂ.ಸಮರ್ಥ್ ನಿರ್ದೇಶಕ